3/5 -71

Gustaf Nygren, Mo. På lördagen avled på Umeå lasarett förre flygfältvakten Gustaf Nygren, Mo. Han var 81 år och sörjes närmast av makan Jenny f. Forsberg, sonen Valdemar, sonhustru, barnbarn samt en syster.

Han var född i Mo och blev sin hembygd trogen genom hela livet. Som 12-åring började han förvärvsarbete vid industrin i Rundvik, först på sågen och sedan i brädgården. 1910 blev han förflyttad till Olofsfors bruk, där han arbetade vid jordbruket fram till 1954. Under ett 20-tal år var han även skutstuvare i Rundvik.

Mycket har skrivits om Gustaf Nygren. VK hade så sent som för några månader sedan ett långt reportage om honom. Han var nämligen en pionjär inom arbetarrörelsen i sin bygd och låg kanske lite mer åt vänster än de flesta andra. Men han skaffade sig samtidigt ett grundmurat förtroende hos bolagsledningen. Han var en rättvis man som alla kunde se upp till. 1907 var han med om att bilda fackföreningen vid stuveriet i Lögdeå. Han fick även en del kommunala uppdrag. Bland annat var han med i kyrkofullmäktige, hamnstyrelsen samt mantalsombud för sin bygd.

Under den s k flygfältsstriden under senare hälften av 1950-talet ställde han sig helt solidarisk med Nordmalings kommuns strävanden. Han var också mycket omtyckt som fältvakt vid Olofsfors flygfält.

Hilda Forsberg, Mo. På Umeå lasarett avled på torsdagen fru Hilda Forsberg, Mo, Nordmaling, maka till framlidne åkeriägaren John Forsberg. Hon var 79 år och sörjes närmast av fosterdotter, barnbarn, syster, svågrar och svägerskor.

Hon var född i Håknäs, på Håknäsbacken, men kom att som liten flicka flytta med sina föräldrar till Norrbyskär. Där växte hon upp. Efter skoltiden på skäret skaffade hon sig fortsatt utbildning, närmast då vid handelsskolan i Härnösnd. Sedan innehade hon ett flertal platser i affärer bl a i Kylörn, Olofsfors, Nyåker och Skellefteå. 1924 ingick hon äktenskap med John Forsberg. Första tiden innehade makarna affär i Sävar, men flyttade i slutet på 1920-talet till Mo i Nordmaling där maken tillsammans med en broder, startade åkerirörelse med siktet helt inställt på masonitetransporten från Rundvik till järnvägen i Nyåker.

De senaste åren har hennes hälsa varit vacklande och sista tiden har hon haft sin vård på Strandholmen i Nordmaling.

Häftig krock på nytt vid E 4:an i Nordmaling

NORDMALING (VK)

59-årige fabriksarbetaren Helge Andersson, Rundviksverken skadades svårt vid en trafikolycka vid södra infarten till Nordmaling vid 11-tiden på valborgsmässoafton. Han vårdas på Umeå lasarett och var ännu på söndagen medvetslös. Utgången anses som oviss. Revben har trängt in i ena lungan och dessutom har han ådragit sig skallskador.

Olyckan inträffade vid södra infarten från E 4 till Nordmaling. Där har det hänt många olyckor trots att vägen är rak och sikten till synes bra, åtminstone när dee gäller trafiken söderifrån.

Andersson kom från Nordmalings samhälle och skulle hem till Rundvik. Vid infarten mot E4 kom han att stå bakom en annan bilist. När den ene körde in på E4 för att svänga söderut följde Anderssin uppenbarligen med utan att lägga märke till en söderifrån kommande personbil. Den fördes av en ingenjör vid Mo och Domsjö, bosatt i Umeå. Han upptäckte inte Anderssons manöver in över E4 förrän det var omkring tio meter kvar. Och då var det för sent. Umeingenjör rände med stor kraft rakt in i sidan på Andersson bil. Den var mindre och lättare och kastades 23 meter från krockplatsen. Bilen förvandlades för övrigt till skrot.

Det fanns åsyna vittnen till händelsen. När de kom fram var Andersson medvetslös. Däremot klarade sig föraren i den andra bilen helt tack vare att han hade säkerhetsbältet kopplat. Andersson däremot tycks inte ha kopplat sitt bälte.

Båda förarna var ensamma i sina fordon. MoDo-ingenjören kom för övrigt från Amerika och hade flugit upp till öviksfältet via Arlanda och Bromma. Nu var han på väg hem till Umeå för att fira valborgsmässoafton.

Den svårt skadade Helge Andersson, känd skidstjärna på 1930-talet, fördes bårbil först till sjukstugan i Nordmaling men remitterades omedelbart till lasarettet i Umeå. Han är ogift.

60 år 4 maj fröken Anna Granberg, Strandholmen, Nordmaling. Hon är född i Rundvik. Redan som 10-åring blev hon föräldralös och uppfostrades då hos sin mormor.

Terrängskubb i Rundvik

RUNDVIK (VK)

I söndags var det terrängpremiär i Rundvik. 40 löpare kom till start en bra siffra, med tanke på den sena våren och snön som ligger kvar i markerna.

Oldboys: 1) T Jakobsson 5,58.
Pojkar 55-56. 1) M Olofsson 5.34 2) N-E Turdin 6,25.
Pojkar 57-58. 1) L-E Molin 5,38 2) B Jakobsson 5.42, 3) D-E Sjögren 6.02 4) H-O Öman 6.06, 5) B Sjölund 6.09 6) K-A Karlsson 6,37 7) T Bäcklund 7,18.
Pojkar 59-60. 1) L Lindkvist 6,18 2) J-O Molin 6,30 3) B Udd 6,36.
Pojkar 61-62. 1) A Boberg 3,24 2) J Meijer 3,25 3) B Lundberg 3.36 4) t tammerbo 3,52 5) K Hortell 4.05
Pojkar 63-64. 1) M Bäckström 3,57 2) S-O Molin 4,10 3) M Turdin 4,22
Damer sen. 1) A Bäckström 6,10 2) S Lundberg 7,51 3) I Johansson 7.56 4) R Turdin 8,14 5) H Molin 8,45.
Flickor 63-64. 1) V Ölund 3,48 2) C Nykvist 6.16.
Flickor 61-62. 1) M Möller 3.31 2) E Lundgren 3,33 3) M-B Lundberg 3,56 4) K Bäcklund 4.09 5) M Johansson 5,10.
Flickor 55-56. 1) K Möller 7,13.
Flickor 59-60. 1) A-M Möller 6,15 2) S Johansson 6,23 3) K Bäckström 6,40 4) A Turdin 6,53 5) B Bäcklund 7,23.

Vårtal om sysselsättning i Nordmaling

3/5-71

NORDMALING (VK)

I Nordmaling hälsades våren på sedvanligt sätt med sång av Rundviks manskör under Gustav Boströms ledning, och tal till våren. För den senare detaljen svarade i år redaktör Herbert Bylund, som i sitt tal även kom in på svårigheterna med sysselsättningen inom kommunen. Kring i stort sett samma tema talade, vid arrangemanget i Rundvik, disponent Hans Sköldkvist.

I Rundvik lystes kvällshimlen upp på sedvanligt sätt med ett sprakande fyrverkeri och i Nordmaling serverades kaffe i församlingsgården till förmån för Flykting 71, där den totala insamlingssumma för hjälpaktionen nu är uppe i över 19.000 kr.

1:a maj kallade arbetarekommunen till samling på skolgården där kommunikationsminister Bengt Norling svarade för talet. Vidare förekom hornmusik och sång.

4/5 -71

Min innerligt älskade Mamma, vår kära Mormor

Hilda Forsberg

* 30/12 1891 † 29/4 1971

har lämnat oss, övrig släkt och vänner i sorg och saknad.

Nordmaling den 3 maj 1971

SYNNÖVE
Carola
Jörgen
Pia
Adolf och Ester
Adelé

Du kämpade så tappert mot sjukdom som var svår.
Du såg det som var vackert och längtade mot vår.
Vi ville gärna behålla Dig kvar
men Ditt liv på jorden nu fullbordat var.
Klippa Du som brast för mig
låt mig gömma mig i Dig. Vattnet blodet vilket går
från Din stungna sidas sår,
Tvage i Din himlasaft
mig från syndens skuld och kraft.

Jordfästningen äger rum i Nordmalings kyrka lördagen den 8 maj kl 13.00. De som med sin närvaro önskar hedra den bortgångnas minne inbjudes till Församlingsgården efter begravningsakten. I stället för ev. blommor tänk på Nordmalings baptistförsamlings och EFS mission.

Nordmaling

Möt upp till

Motinslandskampen SVERIGE-FINLAND

1 maj—30 september

GÅ — LUNKA — LÖP 5 km varje dag och du samlar 1 poäng till landskampen, till kommunkampen och till ditt eget deltagarkort. Dessutom får du bättre kondition. Etappvinster kommer att lottas ut bland deltagarna varje redovisningsperiod. Deltagarkort kommer att finnas hos lokalombuden samt i de flesta affärer och kiosker inom kommunen.
Sök upp en egen motionsslinga eller tag kontakt med lokalombudet så får du veta var lämpliga stråk finns.
Närmare information får du genom den stencil som sänds ut till hushållen.

IDROTTSFÖRENINGARNA FRÄMJANDET KORPEN

SJÖFARTSNYTT

RUNDVIK 4/5-71
Väntande fartyg
5 maj Magdalene för lastning av ca 500 stads paketerat virke och 30 ton board för Papenburg, Västtyskland.
Till Nordmaling väntas den 10 maj Boyan som första fartyg för säsongen. Boyan skall lasta ca 10.000 stolpar för Boulogne, Frankrike.

ADOPTION

Vår DOTTER Ann
född 5/10 1970
Karin och Lennart Blomqvist
Nordmaling 29/4 1971

Egon Frödin
Maj-Lis Sikström
Ununge Lögdeå
Vigsel i Håsjö gamla kyrka Pingstafton 1971. Telegramadress: Restaurang Vild-Hussen, Hammarstrand.

Majvaka i Gräsmyr. Traditionsenligt anordnade NTO-föreningen i Gräsmyr majfest i bygdegården. Filmer visades, vidare förkom försäljning av juniorernas arbeten samt lotterier — och brasa förstås. Kvällen, som hade Ruth och Helmer Jakobsson som huvudarrangörer, avslutades med fyrverkeri.

Valborgsmässoafton i Hörnsjö. I lutherska bönhuset i Hörnsjö hölls majfest på valborgsmässoafton. Fru Elsa Jakobsson var inbjudare. Filmer av Jan Lindblad och Arne Sucksdo i visades, Gräsmyr-Hörnsjös sångare underhöll och kvällen avslutades med att brasan tändes.

Nordmaling

Just nu säljer jag nya däck extra billigt.

Gulf

Holger Lindberg
Tel 0930/30314, 303 54 Lögdeå

Bättre olja i tanken än vatten. Fyll eldningsolja nu så slipper du kondens och rost.

Gulf

GULF S/S
Allan Gustafsson
Tel. 101 63 Nordmaling

torsdagen 6 maj 1971

Åldringsvården i Nordmaling kräver ytterligare vårdplatser

NORDMALING (VK)

Trots att ålderdomshemmet Strandholmen i Nordmaling byggts ut med 10 nya vårdplatser föreligger en påtaglig brist. Kölistan upptar ett 20-tal namn och flera skulle det bli om man visste att förutsättningar för en inflyttning verkligen fanns. Man förfogar nu över 67 vårdplatser vid hemmet, efter senaste utbyggnaden, men målet måste ligga mot 100. Något som man understryker på den sociala sektorn, där man också arbetar med projekteringar för yt terligare utbyggnader.

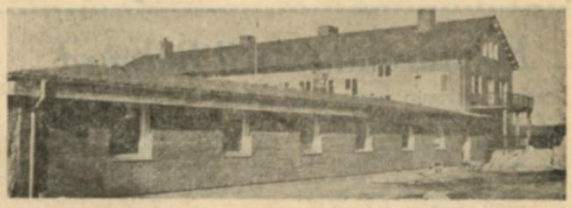

Exteriören av utbyggnaden är kanske inte så särskilt lysande, men här har man siktat i sig på det praktiska.

Det här senaste tillskottet, en enplansdel i anslutning till själva huvudbyggnaden, är utan tvekan den mest trivsamma bosstadsdelen. Totalt upptar golvytan 400 kvm och är uppdelad på 10 enkelrum, med avskilda sovplatser, egna pentryn liksom sanitära anordningar. Vidare har man tillgång till två mycket trivsamma vardagsrum. Det är en toppenfin anläggning som kostar kommunen ca 450.000 kr och som byggts av Nordmalingsbyggen AB. De nyinflyttade på den här avdelningen, som redan döpts till "Näset", verkar också storbelåtna.

Hur den fortsatta utbyggnaden ska ske är kanske litet för tidigt att sia om, menar byggnadskontorets chef Sture Hansson. Men det är möjligt att man siktar in sig på att förvandla den äldsta byggnadskroppen, den från 1940-talet, till en direkt administrativ enhet med utrymmen för kök, terapi, samlingslokaler och biutrymmen. Sedan får ytterligare utbyggnader klara vårdplatsbehovet. Men som sagt, än så länge ner man ner man sig bara på diskussionsplanet.

Kanske mest aktuellt just nu är en förbättring av vägen till ålderdomshemmet och därmed även nya sjukhemmet liksom Levar lanthushållsskola. Det föreligger redan ett beslut om projektering av ny bredare bro över Prästbäcken liksom breddning och förstärkning av vägbanan.

HERBERT BYLUND

98 år 5/5-71

Nittioåtta år torsdag 6 maj förre hemmansägaren Erik Olovsson, Mullsjö, Gräsmyr.

Han är född i Småbränna, Gräsmyr. Började som bonddräng i Mullsjö. Efter exercisen på Gumboda hed återvände Olovsson till Mullsjö och köpte där ett hemman. Under sin tid som odalman nyodlade han betydande arealer och det var ett ordentligt jordbruk han lämnade över till två söner.

Erik Olovsson har varit en färgstark person, bl a auktionist och en god berättare. Han blev änkeman 1949. Långt efter det att han slutat som egen bonde var han i full verksamhet. Jakt och skogens skötsel var hans stora intresse. Han var känd som en duktig kolare och har vaktat ut många milor.

Sedan fyra år tillbaka har Erik Olovsson haft en fristad på ålderdomshemmet Strandholmen. Efter ett benbrott förra året vårdas han numera på Nordmalings sjukstuga, men är för sin ålder förhållandevis pigg och vital.

Rundviksbon bättre

NORDMALING (VK)

Den vid trafikolyckan i Nordmaling på valborgsmässoafton skadade 59-årige Helge Andersson, Rundvik, visar tecken till förbättring. Efter tre dagars medvetslöshet återfick han på tisdagen förmågan att få kontakt med besökande anhöriga. Allt tyder på en påtaglig förbättring. Men läkarna har ännu inte kunnat utföra det operativa ingrepp som sannolikt måste utföras med hänsyn till revbensskadorna på vänster sida. Revbenen har skadat lungan.

RUNDVIKS BINGO

Torsdagen den 6 maj kl 19.00 — 10 spel — Freeplay — Städbingo

9 x presentkort à 100:—
3 x presentkort à 200:—
3 x minicyklar
3 x lövkärra
3 x 6 kg kaffe

3 x 5 kg fläskkotletter
3 x konservkorg
2 st Baden-Baden
1 st Canfort Exklusiv

FREEPLAY
1 rad presentkort 100:—
2 rad presentkort 100:—
3 rad presentkort 100:—
4 rad presentkort 100:—
5 rad presentkort 200:—

BUSS FRAN HÖRNEFORS

Bra Nordmalings-start för motionskampen

NORMALING (VK)

Om inte med rivstart precis så har motionslandskampen gå-lunka-löp startat bra i Nordmaling. Även om det självfallet ännu inte kommit in några fulltecknade kort vet man att det är rätt många som är ute och går.

På onsdagskvällen träffades kommitterade för att diskutera igenom den fortsatta planeringen. Lennart Nordell, Olofsfors, är kampanjledare. Än har man inte torra skogsstigar att gå eller springa efter men de kommer. Banor skall snitslas i Levar, Olofsfors och Rundvik och flera blir det. I Norrfors är Göran Almström och Co flotta nog att bjuda på fyra alternativa banor. Likaledes lär man i Nyåker ha en fin bana att locka med.

Nordmalings kommun har välvilligt ställt 900 kr till förfogande som prispengar. De skall delas upp på de nio olika etapperna. Skidfrämjandet har skänkt 18 dagskort till liften, Bäverloppet fria startplatser och Masonite AB lär ha ställt i utsikt fria fjällveckor i Marsliden.

Skid- och friluftsfrämjandet kommer med det första arrangemanget på Kristi himmelfärdsdag. Då skall även en s k tipstolva läggas in och kanske något om natur och fågelskådning i allmänhet.

Startkort för deltagande i landskampen finns att hämta i kiosker och affärer. För avlämning av fulltecknade kort kommer lådor att sättas upp. Central uppsamlingsplats i Nordmaling blir deklarationslådan på kommunalkontoret.

50 år lördag 8 maj busschauffören Gustav Bäckström, Gräsmyr. 7/5

Bäckström, som är född och uppväxt i Gräsmyr, började som jordbrukare men startade på slutet av 40-talet en taxirörelse och har även en period drivit ett bussföretag. Sedan några år tillbaka är han en känd profil inom kommunen på grund av sitt yrke som förare utav en av kommunens skolbussar. Taxirörelsen sköts därför numera av hans hustru, i vilken han har en god hjälp i de många arbetsuppgifterna.

Bäckström har gjort sig känd som en skötsam och [illegible] man, som många olika sammanhang arbetat för bygdens bästa. Han besitter en mångsidighet som gränsar till det otroliga, och har genom sin hjälpsamhet och sitt rätlinjiga, konsekventa uppträdande gjort sig mycket omtyckt av sin omgivning, inte minst av de yngre generationerna.

Nordmaling 7/5-71

LÖGDEÅ

Fredagsöppet till kl 19.00
Lördagsöppet till kl 14.00

Midikappa i aktuell jersey, stora slag och fickor helt i ungdomens smak.

Pris: 359:–

MIDI-TRENCHCOAT fräsiga modeller i aktuella färger i diolen.

Endast 119:–

MODE TILL RÄTT PRIS

Häggströms
LÖGDEÅ
Tel 0930/30425, 30309
Något på sidan om E-4 men alltid i centrum för modet.

Lekparks-föreståndare

Till parkleken i Nordmaling, under tiden 15/6—15/8 1971, med 4 timmar per dag, måndag—fredag, sökes föreståndare. Ansökan före den 25 maj till Sociala Centralnämnden, Socialbyrån, Nordmaling.

Just nu säljer jag nya däck extra billigt.

Gulf

HOLGER LINDBERG
0930/303 14, 303 54 Lögdeå

Nordmalings baptistförsamling

Salemkyrkan Mo.

Fredag 18.15 J1. Lördag 16.00 ssk. och kr.-skolan. Söndag 11.00 **Evangelisterna Eje Svensson och Erik** Ström J Sollerman o strängmusiken. Tisdag 18.00 Ungd.-ring. Onsdag 12.00 bön.

Betania Rundvik.

Lördag 16.00 ssk Söndag 19.30 **Väckelsemöte Eje Svensson** och Erik ström, J Sollerman o strängmusiken. Tisdag 18.15 J1 Onsdag och torsdag 19.30 **Väckelsemöten** Eje Svensson och Erik Ström J Sollerman.

Filadelfia Nordmaling.

Lördag 16.00 ssk. 19.30 **Väckelsemöte.** Eje Svensson och Erik Ström, J Sollerman o strängm. Tisd. 19.30 Väckelsemöte Eje Svensson o Erik Ström J Sollerman Onsd 18.15 J 1.

Hörnefors Filadelfia.

Fredag 19 Väck.-möte Eje Svensson och Erik Ström. J Sollerman. Söndag 9.30 ssk 16.00 **Väckelsemöte** Eje Svensson o Erik Ström. J Sollerman Sångarna. Onsdag 19 Pensionärsh. J Sollerman och sångarna.

NORDMALING

Centr. Luth: Välkommen t. Baggård EFS lörd 16 Paul Lundgren, Burman, serv. (sedan årsmöte).
Järnäs: Söndag 16 Burman.
Bredvik: Tisd 17 miss.aft. Brodin, Burman.
Levar EFS: Söndag 18 Maria Gerhardsson. Tisd 19 miss. aft Brodin, Burman.
Olofsfors Skolan: Onsd. 18 Burman.
Lögdeå EFS: Torsd 19 miss.afton, Burman. Irene Lundgren och Maj-Britt Nordin inbj.
Gräsmyr Missionskyrka: Söndag kl 15 Pens.-träff medv Karl Nilsson, Erik Eriksson, Ivar Nilsson m fl. Torsdag 13 maj kl 19.30 miss.aft.
Hörnsjö missionskyrka: Tisdag 11 kl 19 Junioraukion sång, uppläsning m m.
Nordmalings kyrka: Söndag kl 11 högmässa, Lindström kl 18 aftongudstjänst, Lindström, sång av Anna-Lisa Pleijel.
Församlingsgården: Lörd kl 19.30 ungdomsträff fil. kand Hild. Nordeson. Fred. kl 19 Bibelstud. Lodin.
Rundviks kyrka: Söndag 11 högmässa S-E Lindström.
Rundviks pens-hem: Tisdag kl 18 Lindström.
Nyåkers kyrka: Söndag 11 högmässa km Rolf Nyberg och Andersson. Fred 14/5 kl 19.30 bönestund Andersson.
Brattsbacka: Söndag kl 15 miss.-afton. Bergvall, inbj Gerda Bodin och Astrid Paulsson.
Nordanbäck (hos Sundqvists): onsdag kl 19.30 miss.-aft. Andersson.
Östi Brämna hos Oskar Robertssons: Tisd kl 19 Bibelstud. Lodin.
Mullsjö: hos Mauritz Norens: Torsdag kl 19 bibelstud. Lodin.
Mullsjö Filadelfia: Söndag kl 11 Predikan D Fahlstedt, sångarna.
Norrfors Sion: Lördag kl 17 lörd.-skola 19 möte i skolan. Agnäs. Söndag 18 Off. möte Vikström Klinth, sångarna (församl. offer).
Lögdeå Filadelfia: Sönd kl 11 Predikan Klinth (gruppmöte HHN). Torsdag Andakter Kroniker 17, Sjukstugan 18.
Missionssalen: Tisdag kl 1 9talar, spelar o sjunger fängelsemissionärerna Ann-Britt o Rune Friberg.

NORRFORS

Norrfors kyrka: Söndag kl 10 ssk kl 11 högm. pred Karl Sällström.
Förs.huset: Onsdag kl 9 Kyrk. barntimmar. kl 19 missionsaft. Fru Aline Jonsson inbj. Km Eby medv.

NYSÄTRA

50 år lördag 8 maj arbetaren Ivar Nilsson, Djupsjönäs, Nordmaling.

Han är född i Djupsjönäs och har varit sin hembygd trogen. Föräldrarna var jordbrukare och barnen fick börja hjälpa till med jordbruket redan i mycket unga år. För Ivan Nilsson blev det dessutom skogsarbete och sorteringsarbeten i Öreälven, Umeå-älven och Ångermanälven. 1963 övertog han föräldrarnas jordbruk som tidigare brukats av en broder.

OBS! Nordmaling med omnejd

INOM- och UTOMHUSMÅLNINGAR
utföres av yrkeskunnig person.

Äldre plåttak behandlas och målas. Tel. 0930/501 14 Erik Hellkvist, Fack 32, 910 07 Nyåker.
PS. Allt i färger och tapeter säljes.

HÖRNSJÖ-BINGO

Lördagen 8 maj kl 19

UR VINSTLISTAN: Köttbrickor, Kotlettbrickor, Kaffe, Matspecial, Sängutrustningar, Kikare, Cykel, Pendyl, Presentkort m. m.
FREE PLAY: 5 x presentkort. Särdragningsvinster • Sidovinster.

Vi bjuder på kaffe med dopp. Välkomna.

Ny träningstävling för Högåker

8/5

Högåkers OK arrangerade på torsdagskvällen en andra träningstävling för säsongen och för banorna svarade den rutinerade orienteringsfamiljen Lindblom.

Resultat långa banan 7,5 km. 1) K Lundqvist 43,20 2) J-I Berg 45,38 3) A Arctaedius 48.46 4) Söderström 52.36 5) O Lundgren 57.04, 6) B Udd 57.05, 7) G Johansson 1.01.34.

Mellanbanan 5,0 km. 1) S Lindgren 32.35 2) K-O sterberg 33.52 3) L Nordell 37.44 4) B Moström 44.22 5) E Burström 47.23 6) O Bäckström 51.04 7) S Lundgren 52.58, 8) S Johansson 54.25 9) P Bergenholm 56.02, 10) G Burström 56.17 11) L Jonsson 1.02,10 12) B Moström 1.04.05

Korta banan 2,5 km. 1) H Holmlund 24.34 2) R-I Nordell 24.58 3) Carina och Ann 27.01 4) M Lindblom 28.43 5) K Mikaelsson 33.26 6) G Johansson 35.23 7) K Bergenholm 38.25 8) Kerstin och Marine 41.27, 9) J Johansson 44.26, 10) Maria, Ingrid och Maria 47.03, 11) Anneli, Elisabet och Katarina 49.03, 12)Bertil och Anders 52.00.

PUBLIKEN UPPÅT

Glädjande nog har det publika intresset för Allsvenskan i fotboll ökat 231.769 har sett matcherna i de hittills spelade 4 omgångarna. Det innebär en ökning från fjolåret med 23.160 betalande.

---

80 år måndag 10 maj plåtslagaren Gustav Forsberg, Mo, Lögdeå.

Han är född i Mo. I helt unga år började Forsberg arbeta i smedjan i Rundvik. Var där i sex år. Blev sen omplacerad till bolagets smedja i Olofsfors. I samband med byggandet av massafabriken i Husum 1916 flyttade han till Husum. Utbildade sig där till gassvetsare och arbetade som svetsare vid industri i sex år. 1922 flyttade Forsberg åter till Mo och blev sin egen

Började med bil- och traktorverkstad och höll på som reparatör ett antal år. Han övergick med åren alltmera till plåtslageribranschen och kom sen att helt arbeta inom yrket och har för övrigt hållit på med diverse plåtarbeten ända fram till de sista åren. Religiöst sinnad tillhör Forsberg sedan många år Lögdeå EFS.

All ev. uppvaktning 8/5
på min födelsedag undanbedes vänligt men bestämt.
HJALMAR NYBERG
Hummelholm

8/5

Lögdeälven rev
den 7 maj kl 9.01
Lögdeå SK

Småbåtsägare i Nordmaling

kallas till sammanträde onsd. den 12 maj kl 19.00.
Lokal: Levar Hotell.
Ärenden: Årsmötesförhandlingar.
Utbyggnadsplaner för småbåtshamnen, kommer att diskuteras.
Alla småbåtsägare välkomna.
Kommunal information.
Nordmalings Båtklubb

Just nu säljer jag nya däck extra billigt.

Gulf

HOLGER LINDBERG
0930/303 14, 303 54 Lögdeå

En DBS med lyxutrustning som standard!

DBS Herr de luxe är en cykel som vi lagt ner lite extra omsorg på. Den är bl. a. försedd med automatväxel, fälgar av 18/8 nickelstål, inbyggd broms fram, den är rostskyddad och elektrostatlackerad. Säljs av fackhandeln där Du också kan få riktig service.

AB NÄSLUNDS JÄRN
Nordmaling
Tel. 100 27 eller 101 33

Nordmaling

NYÅKER

Härmed kallas samtliga delägare i Nyåkers samfälligheter till årsstämma den 21 maj 1971 kl 19.00 hos Sven Jonsson

Byåldermannen

NORDMALINGS KYRKA

Reformationsdagen kl 11.00 högmässa Lindström.
Kl 18.00 aftongudstjänst Lindström sång av fru Anna-Lisa Pleje.

Färg och tapeter

direkt från lagerhyllan ger lägre priser.

TAPETLAGRET
Nordmaling Tel. 109 89.

Timmergård

9x10 met och 1 1/2-plans säljes för rivning till högstbjudande, tel 0930/26025.

VILLA i Nyåker

uppförd 1965, 1 plan, utbyggd källarvåning. Vid snabb affär billigt pris. Tel 0930/50110.

Nordmaling

Egnahems- och sommarstugeägare

Vi utförsäljer restpartier av diverse mattor

Prisexempel:
PLAST PÅ KORK 9:— kvm
PLASTPLATTOR fr. 6:50 kvm
PLAST PÅ FILT fr. 8:— kvm.
NÖTHÅRSMATTOR fr. 65:—

NORDMALINGS GOLVTJÄNST
Kungsvägen 58, Nordmaling. Tel. 103 18

TAPETREA

För att få plats för vårens nyheter i tapeter har vi stor utförsäljning av plast- och limfärgstapeter.
Priser från 1:— per rulle.

TAPETLAGRET
Hammargården, Nordmaling (Tel. 0930/109 89)

LEKSKOLORNA i Nordmaling

Anmälningar till lekskolorna för läsåret 1971/72 skall göras senast den 25 maj 1971 till respektive skolor, i Nordmaling, Rundvik, Lögdeå, Norrfors, Gräsmyr, Hörnsjö och Nyåker.
Anmälningar kan även göras till socialbyrån, tel. 107 50 ank. 15.
Anmälningsblanketter tillhandahålles å resp. skola samt socialbyrån Nordmaling.
OBS! Alla barn måste nyanmälas. Gamla anmälningar gäller ej.

Sociala centralnämnden

HÖRNSJÖ-BINGO

Lördagen 8 maj kl 19

UR VINSTLISTAN: Köttbrickor, Kotlettbrickor, Kaffe, Matspecial, Sängutrustningar, Kikare, Cykel, Pendyl, Presentkort m. m.
FREE PLAY: 5 x presentkort. Särdragningsvinster - Sidovinster.
Vi bjuder på kaffe med dopp. Välkomna.

Nordmaling 10/5 -71

Nordmalings sjukstuga

Mottagningen är stängd på grund av flyttning till nya sjukhemmet under tiden 12—17 maj.
Patienterna hänvisas till doktor Hetta Vallens läkarmottagning och doktor Mörén, Hörnefors.

SLAMTÖMNING
inom Nordmalings kommun

De fastighetsägare som under perioden maj—oktober önskar få sina slambrunnar tömda genom kommunens försorg, skall anmäla detta till Nordmalings kommuns byggnadskontor skriftligen eller per telefon 0930/107 50 ank 27, fru Holmgren.
Avgift enligt förslag till kommunfullmäktige 35:— kronor per fastighet. Är flera fastigheter anslutna utgår en tilläggsavgift av 15:— kronor per fastighet.

BYGGNADSKONTORET

FÄRG OCH TAPETER
direkt från lagerhyllan
ger lägre priser.
TAPETLAGRET
Nordmaling Tel. 109 89.

Terrängtävling i Rundvik

RUNDVIK (VK)
IFK Rundvik genomförde härom kvällen sin andra terrängtävling för våren. Banorna var lagda vid Manhemsborg och följde i stort sett elljusspåret.

Seniorer: 1) B Lundberg 5.39.
Yngre oldboys: 1) T Ottosson 5.50.g
Äldre oldboys: 1) T Jakobsson 5.44, 2) B Lindqvist 6.03.
Damer seniorer: 1) S Lundberg 7.36, 2) I Edlund 8.05, 3) G Johansson 8.10, 4) E Sävenskog 9.07, 5) B Jonsson 9.34.
Oldgirls: 1) I Olofsson 6.05, 2) I Johansson 7.48, 3) E Molin 8.16.
Pojkar 55—56: 1) M Olovsson 5.35.
Pojkar 57—58: 1) D Sävenskog 5.26, 2) B Jakobsson 5.30, 3) L-E Molin 5.43, 4) H-O Öhman 5.45, 5) D-E Sjögren 5.48, 6) B Sjölund 5.57, 7) B-O Sandberg 6.23, 8) K Vedman 6.24, 9) K-A Karlsson 6.44.
Pojkar 59—60: 1) L Lindqvist 5.55, 2) J-O Molin 6.20, 3) L-E Sjölund 6.43.
Pojkar 61—62: 1) J Meyer 3.32, 2) B Lundberg 3.37, 3) K Hortell 3.39, 4) A Boberg 3.41, L-E Englund 4.01.
Pojkar 63—64: 1) T Thurdin 4.05, 2) S-O Molin 4.16, 3) H Boberg 4.33, 4) M Hägglund 6.14.
Flickor 55—56: 1) K Möller 7.00.
Flickor 57—58: 1) C Sävenskog 7.08
Flickor 59—60: 1) A-M Möller 5.59, 2) S Johansson 6.17, 3) A Thurdin 6.30, 4) M Sjöberg 6.40, 5) I Kenneman 7.08, 6) M Hortell 7.38.
Flickor 61—62: 1) M Möller 3.26, 2) M Edlund 3.29, 3) E Lundgren 3.33, 4) M Lundberg 3.36, 5) K Bäcklund 4.02, 6) M Johansson 4.32.
Flickor 63—64: 1) V Öhlund, 2) S Wiklund 4.03, 3) C Nykvist 5.46.

JORDFÄSTNING

— I Nordmalings kyrka jordfästes på lördagen fru Hilda Forsberg, född Landfors, Mo, Lögdeå, maka till framlidne åkeriägaren John Forsberg. Officiant var komminister David Lindström.
Vid familjegraven på nya kyrkogården talade den bortgångnas dotter fru Synnöve Uhlander samt brodern Adolf Landfors, Mo. För släkten i övrigt talade fru Gudrun Forsberg, Mo. Hon sjöng även en sång tillsammans med syskonen Ingrid Häggström och Rolf Forsberg.
I Församlingsgården, där en minnesstund var ordnad efter gravsättningen, förekom sång och musik. Tal hölls av bl a herr Elis Olofsson och hemmansägare Thorild Landström.

Råbock tjuvsköts i Nordmalings-by

m 10/5

NORDMALING (VK)
En man i 40-årsåldern har erkänt att han sent på fredagskvällen sköt en stor råbock. Tjuvskjutningen skedde inom det jaktvårdsområde där mannen är medlem.
Folket i byn anade oråd när de sent på kvällen hörde ett skott. De kände till att det inom området fanns en flock rådjur på upp till åtta djur. Händelsen polisanmäldes och då det fanns skäl för misstankar togs mannen i förhör och han erkände.

Gunnar Nordström femma i Anderstorp

Det blev Picko Trobergs dag på Anderstorp i söndags då SM för bilar kördes inför bra med folk. Den mustaschprydde motormannen rattade sin 1,3 ton tunga och 450 hästar starka Camaro runt den 4 mil långa banan på ett frejdigt sätt hårt attackerad av överraskningen Lennart Hall. I denna huvudklass fanns också MS Umeås Gunnar Nordström med som återigen gjorde en gedigen insats och knep två SM-pinnar.

Huvudklassen på denna mastiga SM-tävling blev alltså det stora standardvagnsheatet. 24 vagnar till start i en skön blandning från små Hundkojor till Alfa Romeo. Picko hade helt enligt ritningarna bästa träningstid. Till saken hör att Picko har "lånat" Bosse Ljungfeldts Camaro, då Troberg ännu inte fått sin maskin av samma märke.
Nordström hade problem på träningen. I den värmebölja som rådde fick han inte kylningen att stämma och klarade bara av 10 träningsvarv och fick sjunde starttid.
Picko satsade hårdast. Nordström var väl med, låg fint fyra i ett halvt varv.
— Vi hade justerat bakvagnen för mjukt för att göra en "Trobergsk" kupp i böjen och jag fick se flera förare åka förbi, berättade Gunnar efter loppet, som sedan gjorde en fin uppkörning genom heatet.

● VILKEN MATCH

— Vilken match jag fick av Lennart Hall, ylade Troberg efter loppet och höll sedvanlig show i depån. Min bil ville inte riktigt gå på slutet och jag fick också släppa förbi Hall, men i sista böjen stampade jag i och Halls Escort BDA på 220 kusar hängde inte med, jag vann med en billängd. Nu har jag och min startkompis Ljungfeldt en seger var och det börjar bli spännande värre i fortsättningen.
Nordström var inte nöjd med sin femteplacering. Han blev egentligen sexa, men då Bosse Emanuelsson inte räknas in (felaktig bil) får Gunnar två SM-pinnar och får lägga dessa till sina tidigare fyra och det gör att han ligger bland de främsta i denna mycket hårda och tuffa klass. Lite mer AC-betonat i heatet fanns i Ingemar Burströms BMW, den hade han sålt till en Halmstads-förare strax innan tävlingen, men din hängde bara med i två varv till dss motorn slocknade.

● ANDRÉN TIONDE

Mera västerbottniskt. Per Andrén, MS Umeå åkte städat och snyggt i formel-Ford-loppet.
— Men jag är inte nöjd med min tionde plats i det 21 man starka fältet. Förra helgen gick det mycket bättre, då jag låg i täten tills jag blev påkörd. Men det går flera löp, menar den sympatiske umegrabben som ensam turnerar Europa runt och är både sin mekaniker och förare, vilket han torde vara ganska ensam om.
Åke "Bryggarn" Andersson vann i sedvanlig rallystil sportvagnsklassen som f ö var ett tämligen tråkigt löpp.
Något mer spännande blev det när jättefältet med formel-III-bilar brakade iväg. Sten Gunnarsson och Torsten Palm genomförde det rafflande loppet som slutade med att Gunnarsson kunde avgöra i den sista böjen.
SM-ställning efter två tävlingar: Specialstandardbilar, gr 11 över 1600 cc: 1) Lennart Johansson, Stockholm 9, 2) Bo Ljungfeldt, do 7, och Picko Troberg do 7, 3) G Nordström, Umeå 5 och Rune Tobiasson, Munkedal 5.

RUNDVIK

Förslag till ändring av stadsplan för del av industriområdet i Rundviks samhälle, Nordmalings kommun Västerbottens län, upprättad av distriktslantmätare Håkan Zetterberg, Vännäs, den 15 apr. 1971 finns utställd för granskning på kommunens byggnadskontor i Nordmaling from den 11.05 — 10.06. 1971.

Expeditionen är öppen vardagar utom lördagar 08.00—12.00, 13.00 — 15.30.

Underrättelse om innehållet i denna kungörelse har sänts byälderman Martin Wiklund, Lögdeå, i egenskap av delägare i samfällda marken för Lögdeå by inom planområdet och finns hos denne tillgänglig för övr delägare i denna samfällighet.

Anmärkning mot förslaget skall ha inkommit till byggnadsnämnden senast den 10.06. 1971.

Byggnadsnämnden

Intresset för hemvärnet står sig i nordmalingsbygden slår den här kvartetten fast. Erik Kenneman, Ava, Göte Gunnarsson, Brattsbacka (ungdomsledare), Ivar Wiglöv, Ledusjö (hemvärnschef) och fanjunkare Axel Nyberg, Umeå.

Hemvärnsövning i Nordmaling

NORDMALING (VK)

Lärkorna sjöng, humlor surrade och solen värmde skönt. Byn Högland i Nordmaling var en ren pastoral idyll när på söndagen Nordmalings hemvärn hade stor övning i konsten att försvara vår hembygd. Ett 50-tal krigare hade mött upp för att lära sig en hemvärnsgrupps försvarsmetoder och övningsskjuta med bl a pansarskott.

Övningsledare var fanjunkare Axel Nyberg. Med som handledare var även kretshemvärnschefen förvaltare Axel Edquist, samt fem instruktörer.

För Nordmalings nye hemvärnschef Ivar Wiglöv var övningen den första stora sedan han tillträdde chefsbefattningen. Ivar tror på ökat intresse för hemvärnet — speciellt som mannarna numera får en mindre ersättning samt traktamenten för övningsdagarna. Sex nybörjare deltog för övrigt i övningen.

Övningen inleddes på lördagen med teoretisk genomgång av ett krigsspel. På söndagen fanns förutom fältskjutning, sprängtjänst och bevakningstjänst på programmet liksom övningsskjutning med pansarskott.

Bortsett från de krigiska smällarna var det en gemytlig samvaro. Två veteraner inom hemvärnet Kondrad Levander och Gustaf Jonsson, Baggård, svarade för lunchen i det fria — varm korv och kaffe.

Som avslutning bjöds på middag i Baggårds skola. Där serverade fyra lottor från Nordmaling slottsstek, samt frukt och vispgrädde. Där hylades även segraren dagens fältskytte Torbjörn Mårdvall, Gräsmyr. Han hade på de förhållandevis svåra målen prickat in 29 träff av 30 möjliga. Tvåa blev Bertil Sjöberg, Ava, med 26 träff.

ANDERS ÅSTRÖM

11/5-71

Trafikskadad i Nordmaling har avlidit

NORDMALING (VK)

Den vid trafikolyckan i Nordmaling på valborgsmässoafton svårt skadade fabriksarbetaren Helge Andersson, 59 år, Rundvik avled på söndagskväll av sina skador. Han har hela tiden vårdats på Umeå lasarett och återfick endast sporadiskt kontakten med omgivningen. Vid olyckan, som inträffade vid södra infarten från E 4 i Nordmaling, fick han bl a svåra revbens- och lungskador i förening med en svårartad hjärnskakning. Med hänsyn till hans svaga kondition kunde operativa ingrepp inte göras.

Helge Andersson, Rundvik. Den vid trafikolyckan i Nordmaling på valborgsmässoafton svårt skadade fabriksarbetaren Helge Andersson, Rundvik avled på Umeå lasarett på söndag kväll. Han var 59 år och sörjes närmast av tre bröder och en syster, svägerskor samt svåger.

Han var född i Ottjärn, Nordmalings socken. Under uppväxtåren fick han hjälpa till vid jordbruket i hemmet och sedan blev det skogsarbete. I mitten på 1930-talet flyttade han till Rundvik, där han fick anställning vid Masonitefabriken. Där blev han sedan rotfast.

Helge Andersson gjorde sig mycket känd på sin tid som skidlöpare. Han tillhörde länseliten under slutet på 1930-talet och en bit in på 40-talet. Oftast kämpade han tillsammans med bröderna Birger och Elof. Han var något av en pionjär när det gällde rent rationella träningsmetoder och lämnade liksom ingenting åt slumpen utan gick målmedvetet in för att nå toppresultat. Andersson var också stark och placerade sig bl a på 12:e plats i Vasaloppet 1942. Han hade också flera DM-tecken i lag för IFK Rundvik. I idrottskretsar, liksom i övrigt, var han känd för sitt enkla och sympatiska uppträdande.

Var finns storken?

Var finns storken, som på söndagskvällen observerades i Ledusjö, Nordmaling, av skogschef Ture Rylander och kamrer Karl Hörnström? På måndagsmorgonen var den sällsynta fågeln försvunnen från Ledusjö — men senare på dagen observerades den enligt rapporter både i Järnäs, Nordmaling och i Smårödningen, Överklinten. Det är fågelvägen drygt tio mil mellan de båda observationsplatserna!

Från Nordmaling rapporterades sent på måndagskvällen att bankkamrer Gottfrid Hörnsten, Nordmaling, under bilfärd mellan Järnäs och Kråken sett storken gående på en inäga strax öster om Järnäs by. Fågeln var till synes orädd och kunde beskådas i flera minuter på bara 15—20 meters håll.

På kvällen kom också rapport från Överklinten om att storken på dagen rastat ett par timmar i byn Smårödingen.

Fru Gertrud Larsson berättar:

— Det var en praktfull fågel. Vi fick se när han skakade av sig vattnet. Det var en imponerande syn.

De flesta byberna i Smårödingen hann titta på storken, som kände sig så trygg att den även sov en stund. Fågeln observerades på mellan 40 och 50 meters avstånd. Efter ett par timmar lyfte storken och satte kurs österut mot Robertsfors och havet.

Nordmaling

Genom offentlig auktion försäljes vid Nordmalings pensionärshem lördagen den 15 maj med början kl 1000 fröken Alice Lindströms och fröken Ingeborg Söderkvists dödsbons lösegendom bestående av bl a möbler, husgeråd, gammalt porslin och en del antika saker

Vid samma auktionstillfälle försäljer fru Anna Hörnström och fru Hanna Forsberg, Nordmaling diverse lösöre Kontant betalning

Auktionsförrättaren

11/5

Svalan i Nordmaling. Fru Hilda Karlsson, Hyngelsböle, Nordmaling, fick på söndagen åter besök av en kärkommen gäst — en svala. Den var ensam om att ta boet vid den Karlssonska gården i besittning. Var har hon maken frågar sig fru Karlsson.

Nordmalings trädgårdssällskap hade häromdagen anordnat en endags studieresa till Umeå och Örträsk. 54 medlemmar deltog i resan. Första besöket gjordes hos Brandts handelsträdgård i Umeå. Därefter åkte man till soldattorpet i Brännland där förfriskningar intogs. Resan gick sen vidare till Örträsk där deltagarna fick besöka hemslöjdarnas vävkammare och även hade tillfälle att göra inköp av olika vävalster. På hemvägen mot Nordmaling stannade man upp i Bjurholm för middag på nya värdshuset Bävern. Färdledare och chaufför bar sällskapets ordförande Elis Bäckman.

11/5-71

†

Min kära Make,
vår Far, Svärfar, Morfar
och Farfar

Oskar Johansson

* 8/7 1897
† 10/5 1971

har stilla insomnat i tron på sin Frälsare. Djupt sörjd och saknad, men i ljust minne bevarad av oss, syskon, övrig släkt och vänner.

Aspeå, Lögdeå den 10 maj 1971

NANNY
Rakel och **Sigurd**
Gudrun och **Johannes**
Britt och **Leif**
Elsa och **Clas**
Erik och **Inga-Maj**
Barnbarnen

Det är gott att bida
Herre vid din port,
Himlar öppnas vida,
Här är helig ort.
Här min själ förnimmer
Glädjens nya ton och jag ser ett skimmer
Från en snövit tron.

Jordfästningen äger rum i Nordmalings gravkapell lördagen den 22 maj kl. 13.00. De som med sin närvaro önskar hedra den bortgångnes minne inbjudes till Församlingsgården efter begravningsakten. I stället för ev blommor tänk på EFS mission.

DÖDSFALL

Oskar Johansson, Lögdeå. På Nordmalings sjukstuga avled på måndagen hemmansägare Oskar Johansson, Aspeå, Lögdeå. Han var 73 år. Närmast sörjande är makan Nanny, född Sandman, fem barn med familjer samt syskon.

Han var född i Rönnholm men kom efter en kort tid på Teg att växa upp i Aspeå efter att föräldrarna där förvärvat ett jordbruk. Efter giftermål kom Johansson 1933 att överta halva svärfaderns hemman. Jämnsides med skötseln av den egna gården arbetade Johansson vid industrin i Rundvik fram till sin pensionering. Fiske och skärgårdsliv var hans stora hobby. Kristligt intresserad tillhörde han från unga år Lögdeå EFS. Oskar Johansson har haft förmånen av en mycket god hälsa ända fram till dess han för några månader sedan drabbades av en svår sjukdom.

Nordmalingsbo misshandlade hustru

En fest i Nordmaling på söndagskvällen fick ett dystert slut. Två makar blev osams och mannen misshandlade sin hustru. Hon fördes till Umeå lasarett för vård medan han hamnade i umepolisens arrest.

Mannen var så berusad att han efteråt inte mindes att han slagit sin hustru. Hon och makarnas son sökte skydd hos en granne, som larmade polisen i Nordmaling. De överlämnade mannen till sina kolleger i Umeå.

Kvinnan fördes blåslagen till Umeå lasarett där hon ligger kvar för observation.

Chefsåklagare Sten Hamrin anhöll mannen som misstänkt för misshandel, men efter förhör frigavs han på måndagseftermiddagen.

Kvinnan har ännu inte hörts av polisen, på grund av att hon ännu är chockad av misshandeln.

Ernst Holmgren, Brattfors. I sitt hem i Brattfors, Nordmaling avled på måndagen f. skogs- och flottningsarbetaren Ernst Holmgren. Han var 72 år och sörjes närmast av makan Ester Maria, två döttrar, svärsöner, barnbarn samt syskon.

Han var född i Strömbäck, ett hemman beläget långt borta från allt vad farvägar heter. Där skötte han, tillsammans med en broder, jordbruket. En stor jordegendom som krävde betydande arbetsinsatser, inte minst därför att inga vägar nådde fram till den avlägsna gården. 1934 flyttade Ernst Holmgren till Torrböle och flyttade senare till Brattfors. Han kom att helt ägna sig åt skogs- och flottningsarbete, med tonvikt på sorteringsverket i Öreälven.

Han arbetade också tidvis vid Nordströms såg i Örsbäck. Religiöst intresserad tillhörde han Brattfors Lutherska missionsförening.

Nordmaling

Nordmalings trädgårdssällskap

håller **ARSMÖTE** i Församlingsgården i Nordmaling fredag 14 maj kl 19.00. Årsmötesförhandlingar. Föredrag av trädgårdskonsulent Fugelstad, Umeå. Film, Servering.

VÄLKOMNA! Styrelsen

SLAMTÖMNING
inom Nordmalings kommun

De fastighetsägare som under perioden maj—oktober önskar få sina slambrunnar tömda genom kommunens försorg, skall anmäla detta till Nordmalings kommuns byggnadskontor skriftligen eller per telefon 0930/107 50 ank 27, fru Holmgren.
Avgift enligt förslag till kommunfullmäktige 35:— kronor per fastighet. Är flera fastigheter anslutna utgår en tilläggsavgift av 15:— kronor per fastighet.

BYGGNADSKONTORET

STOR-MARKNAD
LEVAR HOTELL NORDMALING

TORSDAG 13 MAJ
FREDAG 14 MAJ
LÖRDAG 15 MAJ

Jättechans att köpa billigt 1.000-tals plagg av herr-, dam- och barnkläder

— Gör ett besök för årets fyndköp —

VARU-CENTRUM

FÄRG OCH TAPETER
direkt från lagerhyllan
ger lägre priser.
TAPETLAGRET
Nordmaling Tel. 109 89.

Medlemmarna i Nordmalings fröodlareförening

kallas till årsmöte i församlingsgården den 13 maj 1971. Tid efter mejeriföreningens möte. Ärenden enligt stadgarna.
Styrelsen

13 maj 1971

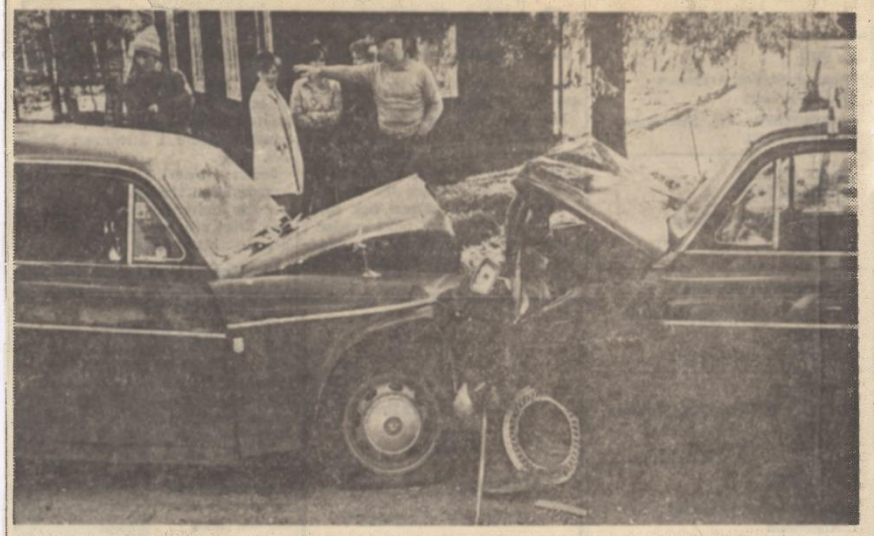

De två Volvobilarna möttes front mot front vid krocken i Öre by. Föraren av den ena kan ha haft sikten försvårad av motsol.

Kom på fel sida i kurva
Tre skadade vid krock

NORDMALING (VK)

Vid en svår frontalkrock i Öre by, efter vägen mot Kråken, skadades på onsdagseftermiddagen kapten Karl Erik Åsberg, 48, Nordmaling, fabriksarbetare Bert Åke Delin, 25, Hörnefors, och 20-årige Jan Olof Sandberg, Håknäs. Åsberg och Delin ådrog sig bl. a. benbrott och omfattande skärsår i ansiktet, medan Sandberg klarade sig tillsynes utan svårare skador.

Olyckan inträffade strax efter kl. 16. Åsberg var med sin Volvo Kombi på väg från Kråken efter att under dagen ha slutfört vårrustningen av bogserbåten Fix. Som passagerare medföljde Jan Olof Sandberg, som [illegible] at på bogserbåten.

FRONTALKROCK

I [illegible] kurvan vid avtagsvägen till Öreälvens skiljeställe körde Åsberg som hade ytterkurvan, av någon anledning långt in på vänster väghalva. Från motsatta hållet kom Delin med sin Volvo Amazon med en släpvagn tillkopplad. Bilarna möttes front mot front och demolerades svårt. Möjligen kan sikten för Åsberg ha försvårats av motsol. Båda förarna kände väl till den besvärliga kurvan. Med all sannolikhet använde ingen av de tre säkerhetsbältet. Bältena satt prydligt upphängda.

LÄKARKANDIDATER

Jan Olof Sandberg var inte svårare skadad än att han kunde springa mot en närbelägen gård och larma om hjälp. Från Umeå ryckte två ambulanser ut, bemannade med bl a läkarkandidater, för att ha hand om de skadade.

Delin hade brott på båda lårbenen och dessutom omfattande skador i ansiktet. Åsberg hade ett lårbensbrott och skärsår. Båda var vid medvetande.

Kapten Åsberg skulle i dag, torsdag, gå med Fix till Finland på vårens första resa för bogsering av massaved.

1-plans villa i Rundvik
med källarvåning, hobbyrum, garage med oljeeldning uppf. 58, centralläge säljes p.g.a. flyttn. Tel. e. kl 17 0930/207 73.

ORTSANNONSER

Nordmaling

Bostadsproduktionen i Nordmaling

Nordmalings kommun planerar för kommande bostadsbebyggelse.

Är Du intresserad av att bygga ett egnahem inom de närmaste åren eller hyra en bostadslägenhet i Nordmalings kommun, kontakta byggnadsavdelningen vid kommunalkontoret, tel. 0930/107 50 växel.

Det är av vikt, att Du anmäler Dig för att kommunen skall kunna göra den rätta avvägningen mellan småhus och flerfamiljshus.

KOMMUNSTYRELSEN

GARDINER

för egnahemmet och sommarstugan finns nu i god sortering.

STUVAFFÄREN
Nordmaling, tel. 105 76.

13/5 -71

AMS-nej till utbildningsstöd för 10 i Rundvik

Staten kan inte ge utbildningsstöd till företaget samtidigt som det varslat om friställning av 70 man. Det konstaterar arbetsmarknadsstyrelsen (AMS), som trots att länsarbetsnämnden tillstyrkt en framställning om utbildningsstöd för tio man vid Masonite AB, alltså beslutat om avslag.

Masonite AB vill ha bidrag för att utbilda tio man som skulle anställas vid det nybyggda sågverket. I samband med minskning av produktionen vid boardfabriken i Rundviksverken har emellertid företaget varslat om friställning av 70 av de 320 anställda.

Länsarbetsnämnden motiverade tillstyrkan med det svåra sysselsättningsläget och behovet av specialutbildad arbetskraft vid sågverket.

AMS konstaterar att den planerade utbildningen inte innebär att antalet anställda vid företaget utökas och lämnade därför ansökan utan bifall.

AMS beslut kan överklagas hos regeringen som är sista instans i den här typen av ärenden.

Gymnastikslut i Norrfors

PÅ FREDAGSKVÄLLEN hade Norrfors dam- och herrgymnastik avslutning inför våren och det var en festlig helkväll. Sverker Sjöström, en av de två fungerande ledarna på herrsidan, höll i gång kvällen lång. Han hade god hjälp av ungdomsteamet Gerd Hellberg, Vanja Hörnqvist, Stefan Johansson och Christina Lundgren.

Sång och musik varvades med trevliga spexinslag. Fråga är om inte påklädningstävlingen mellan ett dam och herrlag tog hem priset vad det gällde skratt. Sverker — den rackaren — hade växlat resväskorna så att herrarna fick ta på sig damkläder och de flesta hade lite besvär med att snabbt få på sig BH m m.

Folke Sikström har tillsammans med Sverker varit ledare för herrgymnastiken. Ann Sofie Widmark har lett damerna. Ledartrion blomsterhyllades i sedvanlig ordning och hur damerna haft det på sina gymnastiktimmar fick man även se på film inspelad av fru Sylvia Olsson.

Herrarna hade hållit på i 24 kvällar. 22 hade deltagit och i medeltal hade man varit minst nio. Alf Gimbergsson hade varit flitigast — bara varit borta en kväll — och för den prestationen fick han blommor. Bland damerna hade Berit Johansson och Karin Almström spänstat mest.

Nu var sammankomsten även som ett upptaktsmöte. Idrottskonsulent Lennart Nilsson var där och informerade om Gå-Lunka-Löp och känner vi norrforsbona rätt kommer det att bli många prov där ifrån. Göran Almström har ordnat med fyra banor — det är bara att välja.

Bilden: Folke Sikström, Ann Sofie Widmark och Sverker Sjöström ledartrio, som lett spänstgymnastik i Norrfors.

URK-kurs i Nordmaling

12/5

ETT 20-TAL ungdomar i Ungdomens Röda kors har under veckoslutet deltagit i en gruppledarkurs i Nordmaling. Ungdomarna har varit förlagda på Rödviksgården och haft EFS sommarhem som kursgård. Flickor dominerade på kursen — endast tre pojkar var med.

— URK är på frammarsch, berättar URK-konsulent Maj Hedlund, Skellefteå, ledare för kursen. Vi har 400 medlemmar i länet. Förra året bildades lokala föreningar i Vännäs, Dorotea, Ormsjö och Vilhelmina och nu hoppas vi få igång en förening i Bjurholm.

Backens URK är en av de mera aktiva. De hade nu de flesta kursdeltagarna, övriga kom från Vännäs, Fredrika och Bjurholm.

Ungdomskonsulent Hans Hagwall från Överstyrelsen talade om Röda kors-arbete i stort, programplanering och föreningskunskap. Maj Hedlund informerade om olika slag av hobbyverksamhet och friluftsliv. Övriga medverkande vid kursen var URK-ledare Siv Alm, Umeå, som talade om URK:s hälsokurser samt psykolog Gunnar Hyljenmark, Umeå, som hade "Ledarskap och samspel" som ämne.

Bilden: URK-ungdomarna Paula Wiklund, Fredrika, Lena Sandström, Bjurholm, Anders Lidman, Backen, Karin Johansson, Vännäs och Ulrica Ericsson, Umeå, samlade på sommarhemmets trappa.

NORDMALING MIMER
Onsd. 7, Sönd. 5 och 7
Rundvik lörd 7 och sönd 3 B-till
Nya jätteroliga
PÅ RYMMEN MED
PIPPI LANGSTRUMP
Ordinarie biljettpris för alla

KANONERNA PÅ NAVARONE
Nordmaling lörd. 9, Rundvik sönd. 8 bf, 1:— kr förhöjt pris.

1-plans villa i Rundvik
med källarvåning, hobbyrum, garage med oljeeldning uppf. 58, centr läge säljes p.g.a. flyttn. Tel. e. kl. 17 0930/307 73.

Nordmaling

STOR-MARKNAD
LEVAR HOTELL NORDMALING
TORSDAG 13 MAJ
FREDAG 14 MAJ
LÖRDAG 15 MAJ
Jättechans att köpa billigt 1.000-tals plagg av herr-, dam- och barnkläder

— Gör ett besök för årets fyndköp —
VARU-CENTRUM

VÄSTERBOTTENS-KURIREN torsdagen 13 maj 1971

Det här är storken i Nordmaling

Stork i länet!

NORDMALING (VK)

En stork uppenbarade sig i Ledusjö, Nordmaling vid 18.30-tiden på söndagen. Den hade slagit sällskap med fem brushanar och vadade för en stund omkring i ladugårdsbäcken i Ledusjö. Strax före inträdet i sjön bildar bäcken en rätt stor eda och det var just där som den ytterst sällsynta långvåga gästen befann sig.

De två personer som fick tillfälle att studera fågeln på bara 20 meters avstånd var skogsbetjänten vid Masonite AB jägmästare Ture Rylander och kamrer Karl Hörnström, Olofsfors bruk. De kom bilande efter länsväg 353 då de blev varse de fem brushanarna. De stannade upp för att närmare beskåda fåglarna, då de helt plötsligt fick syn på storken som travade omkring strax bakom brushanarna. Hörnström hade sin kamera i bilen och lyckades ta färgbilder av storken innan den majestätiskt lyfte för att ytterligare se sig omkring i Norrland.

Fråga är om en stork tidigare varit synlig på de här breddgraderna. Läser man i Svensk uppslagsbok är man veta att storken häckar i Norge upp till Skåne i norr. Även där har den varit sällsynt de senaste åren. Först den här våren har man sett några exemplar i vår sydligaste landsända. Men så här långt norrut måste betecknas som en sensation.

Stork
(ur boken Svenska Fåglar)

Här kan VK presentera bilden av den stork, som på söndagskvällen uppenbarade sig i Ledusjö, Nordmaling. Bilden är tagen från länsvägen Olofsfors—Nyåker. Bäcken i förgrunden är Laduängsbäcken och i bakgrunden ses framlidne Hjalmar Ahlgrens gård i Ledusjö. Bilden togs klockan 1.30 på söndagskvällen av kamrer Karl Hörnström, Olofsfors bruk. Av bilden framgår det hur tydligt som helst att det rör sig om en stork.

Mejerimöte i Nordmaling: 14/5-71

Pessimistisk stämning trots prishöjningarna

NORDMALING (VK)

Trots de prisförbättringar på mjölk som utlovats från 1 juli var det en något pessimistisk stämmning när Västerbottens Södra Mejeriförening på torsdagen höll sitt sista distriktsmöte i Nordmaling. Bättre priser välkomnades, men man ifrågasatte hur stor del som kommer att ätas upp av mellanhänder.

Den nedåtgående trenden med minskad mjölkproduktion bevisas av att under de fyra månader Norrmejerier verkat har 851 leverantörer utat och invägningen minskat med 10 procent jämfört med samma tid förra året. Smörtillverkningen har minskat med inte mindre än 31 procent.

Från 1951, som var ett rekordår, har mjölkproduktionen inom VSM-området minskat med 20 milj kg mjölk. Enbart föregående år var minskningen 4,3 milj kg jämfört med 1969.

Producenterna fick under 1970 med kterlikviden inberäknad 73,42 öre per kg i medeltal — en ökning med 21 öre. 30 procent av mjölken har gått till direkt konsumtion.

HUR BLIR DET I LEVAR?

Lennart Jacobsson, distriktets styrelseledamot i VSF, hälsta ca 50-talet närvarande mjölkproducenterna välkomna inledde Holmfrid Nordström med en översikt av det gångna årets verksamhet.

Lugn och trygg som vanligt konstaterade han bl a att 31 augusti i ol stannade driften vid Nordmalings mejeri. Månaden dessförinnan hade man lagt ner överklinten.s

— Hur går det med mejeriet i Levar? Får ni sälja det, frågade Thorild Landström, Mo, och fick till svar att man har en köpare men att denne avvaktar besked om lokaliseringsstöd för igångsättning av en ny industri i mejerilokalerna.

Hans Dau, Ava, ansåg att hyran för gårdstankarna 1,2 öre per kg mjölk, var för hög och fick medhåll av transportchefen Arvid Svensson, om dock ansåg att omläggningen till tankmjölk var så värdefull för producenterna, att de kunde betala speciellt som omläggningen till både tank- och flaskmjölktransporter förbyrat intransporten.

PRISPROBLEMATIK

— Varför får de högre pris i Skellefteå och lappmarken, än vi här i södra Västerbotten, frågade Sixten Johansson, Gräsmyr.

— Det beror på att Skellefteå säljer mera K-mjölk och lappmarken har fått andra statliga bidrag, svarade disponent Fritz Nilsson. Nu kommer mjölkpriset att bli lika genom fusionen, men först efter tre år. VSF:s producenter får nöja sig med 1 öre mindre 1:a året, 0,7 öre 2:a året och 0,4 öre det 3:e året.

Det där "grämde" bl a Emil Nyberg, Gräsmyr.

Rickard Eriksson, Långed, var intresserad veta hur stor prishöjningen skulle bli efter 1 juli.

— Blir den 10 öre?

Holmfrid Nordström utlovade att nog blir den 10 — ja kanske 15 öre.

Trots det löftet var Gustaf Adolf Bäckman, Greäsmyr, lite skeptisk.

— Ökade kostnader för mejerihanteringen skall ej tära på 10-öringen, deklarerade Holmfrid Nordström på nytt.

Enar Magnusson, Levar, ifrågasatte om föreningen aktivt gick ut för att stimulera mjölkproducenterna till ökad produktion eller lämnas medlemmarna vind för våg?

På detta svarade Nordström, att bidrag ges till bl a kontrollföreningarna och att han därtill har fullt förtroende för lantbruksnämnden och hushållningssällskapet vad det gäller rådgivning.

VALÄRENDEN

Till kretsråd valdes Hilmar Dalsfeldt, Djupsjö (ordförande) Hans Dau, Ava och Emil Nyberg, Gräsmyr.

Ledamot i valberedningen inom VSF blev Thorild Landström, Mo.

Ombud till VSF:s föreningsstämma blev Nanna Nyberg, Gräsmyr, Harry Åström, Håknäs, Hans Dau, Ava, Gerd-Marie Johansson, Lögdeå, Karl Holmgren, Genberg, Enar Magnusson, Levar, Rickard Eriksson, Långed, Elsa Jakobsson, Torrböle, David Dalsfeldt, Djupsjö, Bertil Jonson, Mullsjö, Algot Lindahl, Ångersjö och Allan Höglander, Sunnansjö.

Fullmäktige till Norrmejeriers sjö och Gustaf Adolf Bäckman, Gräsmyr, Bengt Johansson, Ava, Nils-Olof Jakobsson, Torrböle, Karl Holmgren, Genberg, Hilmar Dalsfeldt, Djupsjö, Alf Holmlund, Lögdeå, Enar Magnusson, Levar, Sven-Erik Lindahl, Ångersjö, Mary Nordell, Ledusjö och Gustaf Adolf Bäckman, Gräsmyr.

Avslutningsvis informerade konsulent Bertil Elmvik vid lantbruksnämnden om den nya jordbruksutredningen och de prisförbättringar på jordbruksprodukter som den beräknas komma att medföra.

Västerbottens södra mejeriförening hade på torsdagen sitt sista distriktsmöte i Nordmaling. Nu blir det Norrmejerier. I dess styrelse återkommer inte Lennart Jacobsson, Nordmaling, disponent Fritz Nilsson eller trygge ordföranden Holmfrid Nordström — en trio som här har något att säga Hans Dau, Ava, nyvald i kretsrådet.

Nordmalings båtfolk skissar för utbyggnad

Nordmalings båtklubb beslöt vid årsmötet på onsdagskvällen uppdra åt medlemmen Lennart Björklund att upprätta skissritningar för en utbyggnad av den nuvarande småbåtshamnen. Man ansåg att en mindre utbyggnad av hamnen jämte muddring av hamnbassängen skulle vara lättare genomfört än de kostsamma förslag som VAB upprättat.

Vid mötet närvar från Nordmalings kommun kommunstyrelsens ordförande Lennart Jacobson, byggnadsnämndens ordförande Karl Björklund och kommunalingenjör Sture Hansson. Den senare redogjorde för de fyra olika alternativ till småbåtshamn som skissats av VAB och lämnade även ett femte alternativ. Samtliga förslag ansågs dra mycket stora kostnader. Lennart Jacobson framförde farhågor om att det i nuvarande finansiella läge kan dröja flera år innan kommunen kan träda in för att realisera ett av de större projekten.

Båtklubbens styrelse har nu att inom sig utreda frågan och komma med förslag.

Alvar Bäckström omvaldes till ordförande. Övriga i styrelsen blev Allan Arvidsson, Algot Bång. Dan Jakobsson och Lennart Björklund, den senare nyvald efter David Nordberg som avsagt sig återval. Hamnfogde blev som tidigare Algot Bång.

Nu finns åter Agnäs-stugan

för omg. leverans. Aven stugor på arrenderade och friköpta tomter försäljes. Stugor tillverkas i olika storlekar även lekstugor. Kom och se vår utställning i Agnäs.
Tel 0932/40050.

BINGO I NYÅKER

Söndagen den 16 maj kl. 15.00

Ur vinstlistan: 6 x matkorgar, 3 x presentkort à 100:—, 3 x presentkort à 75:—, 3 x presentkort à 50:—, 3 x 5 kg kaffe, 3 x matspecial, 3 x bensin, 3 x charkbricka. Free-Play 5 x 75:—.

Välkomna! — NIK

NORDMALING

14/5 -71

I DAG ÖPPNAR VI VÅRT NYA KONTOR

— CENTRUMHUSET —

Vi bjuder alla kunder på gott kaffe eller läsk. ballonger till barnen och en ros till damerna.

De 100 första kunderna erhåller ett måttband som present.

Alla som hyr bankfack före den 28 maj har fri hyra under 1971.

— Alltid lika nära till Sparbanken —

VÄSTERBOTTENS SPARBANK 50 kontor i länet

GARDINER

för egnahemmet och sommarstugan finns nu i god sortering.

STUVAFFÄREN
Nordmaling, tel. 105 76.

Nordmalings kyrka

Söndag 16 maj kl 15 Söndagsskolans och den övriga barnverksamhetens avslutning i Bredvik. Buss avgår från församlingsgården kl 14.30

Pastorsämbetet

Annonsera i VK

LYCKSELE

LÖRDAGSDANS
för mogen ungdom på
STORAN
Musik:
Jonny Holmgrens
Beställ gärna bord på tel 12120
Välkomna.

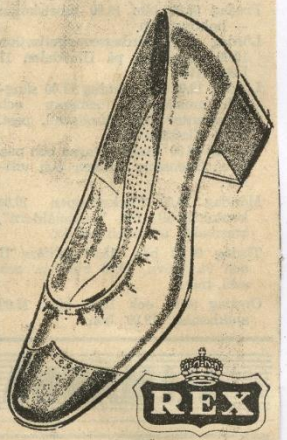

REX
SKÖNA SVENSKA SKOR

REX mod. 1812
Extra skön mjuksko, läst Rose. Finns i vitt, fullnarvigt, mjukgarvat skinn. Tåhätta och klack i beige, brun eller blå lack med tvåfärgseffekt.

I kväll öppet till 19.00

Lindströms Skor Eftr.
Nordmaling Tel. 100 01

Nordmaling

Byxa från LINDBERGS i 100 % syntet

Fredagsöppet till kl 19
Lördagsöppet till kl 14

Wåringstams

Nordmaling Tel. 101 20

LÖGDEÅ

Fredagsöppet till kl 19.00
Lördagsöppet till kl 14.00

Modell JAY, damigt figurnära kappa med dekorativa effektstickningar i formfast ull-jersey, WOOLMARK.
Färger: Marin, brunt, kamel, svart.
Storlekar: 36—46, 19—24.

UPSALA KAPP
Gjord för Er — finns hos oss

Pris: 420:—

Häggströms
LÖGDEÅ
Tel 0930/30425, 30309
Något på sidan om E-4 men alltid i centrum för modet.

PERSIENNER
till låga priser. Montering utföres.
Nordmalings Byggtjänst
Nordmaling, tel 0930/10467 — 420 61

Färg och tapeter
direkt från lagerhyllan ger lägre priser.
TAPETLAGRET
Nordmaling, tel 10989

Nordmaling

"Kristen eller hednisk skola?"

Lektor Sune Lyxell och ev. folkskolinspektör Waara-Grape i Församlingsgården, Nordmaling, Kristi Himmelsfärds dag kl 13.

Pastorsämbetet.

BROAR - STEGAR - BALKONGER

Både galvaniserade och rostskyddsbehandlade. Skärmtak i olika modeller. Specialutförande i takrännor och rör — Monteringsfärdiga. Snabba leveranser. Fyndpriser.

NORDMALINGS BYGGTJÄNST
Bror Norman, Nordmaling. Tel 0930/104 67 efter kl. 17.00

Folknykterhetens dag i Nordmaling

Kristi Himmelsfärdsdag firas i år i Ava Bygdegård med början kl. 14.00.

Tal av riksdagsman Rune Ångström. Sång av Nordmalings skolkör och Gratzia sextetten, Umeå. Tävlingar, servering m. m.

Buss avgår kl 12.15 från Torrböle över Hummelholm, Hörnsjö, Gräsmyr (kl. 13.00) via Mullsjö och Levar (13.30).

Nordmalings samarbetskommitté

Fyll villatanken med olja nu. Om du inte vill ha rost i den i höst.

Gulf

Gulf s/s H Lindberg

Tel. 303 14 Lögdeå 303 54

15/5 -71

Olofsfors kvarn har hamnat i farozonen

NORDMALING (VK)

När nuvarande mjölnare vid Olofsfors bruks kvarn i Olofsfors, Nils Sundberg, Nordmaling, går i pension i maj nästa år är det fara värt att kvarndriften kommer att läggas ned. Ledningen för Masonite AB har meddelat att någon ny mjölnare inte kommer att anställas.

Frågan kom upp till debatt när Nordmalings fröodlarförening häromdagen höll årsmöte. Föreningen har sina renserimaskiner vid kvarnen och mjölnaren ombesörjer rensning av fröer och spannmål mot att bolaget tar 75 procent av avgiften. Om nu driften vid kvarnen läggs ned kommer således även renseriet i farozonen.

Föreningens ordförande Alfons Nilsson, Sunnansjö, hade varit i kontakt med bolaget och då fått erbjudande att föreningen mot en "symbolisk" avgift skulle få arrendera kvarnen.

Enligt bolaget har kvarnrörelsen under en följd av år gått dåligt ekonomiskt och man hade endast haft kvarnen igång för att ge service till jordbrukarna i bygden mot att de levererade sitt virke till bolaget. Nu, då merparten av böndernas virke går till skogsägareföreningen, anser sig Masonite AB inte ha någon skyldighet att hålla kvarnen i gång. Om inte fröodlarföreningen övertar kvarndriften kommer budet att gå till Nordmalings virkesförsäljningsförening — en med skogsägareföreningen konkurrerande uppköpsorganisation. Virkesförsäljningsföreningens ordförande lär ska ha ställt i utsikt att föreningen kunde driva kvarnen.

MÄRKLIG FÖRENING

Nu är Nordmalings fröodlarförening en något märklig organisation. Den kom till någon gång i början av seklet och av dåvarande medlemmar finns ej många kvar. Någon medlemsrekrytering synes ej ha skett. Föreningen har i alla fall betalat de skulder man ådrog sig i samband med ombyggnaden av renseriet och har nu även lite pengar på kant.

Men har man ekonomiska möjligheter att fortsätta en kvarndrift som kan beräknas gå med förlust? Den frågan ställdes av de fåtal intresserade som mött upp. I vart fall var alla ense om att det skulle vara ett hårt slag mot många jordbrukare i bygden om man skulle förlora både kvarnen och renseriet.

Styrelsen bestående av Alfons Nilsson, Sunnansjö, Alfons Jakobsson, Levar, Ernst Dahlgren, Brattfors, Helmer Johansson, Öre och Alf Holmlund, Lögdeå, omvaldes. Nu förelåg avsägelse från flera i styrelsen men man enades om att samtliga skulle stå kvar till hösten då ett nytt möte skall hållas för dryftning av renseriets och även kvarndriftens framtid.

Herr Gunnar Lundström och Carina Näslund, båda Hörnsjö. Vigseln förrättades i Helena Elisabeth-kyrkan, Umeå av kyrkoherde Staffan Wallmark. (Foto-Centrum, Umeå).

VIGSEL

Tommy Johansson
Elisabet Lindmark
Själevad Nordmaling

Vigsel i Nordmalings kyrka den 22/5 1971 kl 16.

Tel.adr: Stora hotellet, Nordmaling.

Nordmaling Kyrkogårdarna

Ägarna av gravrätt på kyrkogårdarna i Nordmaling, Norrfors, Nyåker och Hörnsjö uppmanas att senast den 24 maj från gravarna avlägsna gravlyktor, vinterkransar och plastblommor.

Efter denna dag sker åtgärder genom kyrkogårdspersonalens försorg. Blomramar av plast, plåt, eternit eller annat av kyrkogårdsnämnden ej godkänt material skall också till nämnda dag vara avlägsnat. Gravstenar och blomramar skall, innan de placeras på gravarna, vara godkända av kyrkogårdsnämnden. Gravsmyckning sommartid med plastblommor får ej förekomma. Till kännedom meddelas, att vård av grav kan erhållas mot en ersättning av f n 20:— inkl. moms per år. Avgiften inbetalas till kyrkokassan, Nordmaling, pg. 126720, senast 6 juni. Angiv å talongen: "Vårdavgift av grav 1971". Angiv även gravnummer.

Kyrkogårdsnämnden

STRANDVALLEN, NORDMALING
Fotbollspremiär sönd. 16 maj kl 14
NORDMALING—FREDRIKA

17/5 -71

Märklig gran i Nordmaling

GRANSLAKTET, vars immigration till Sverige skedde i huvudsak från norr och öster, är efter tallsläktet, näst störst av barrträdssläktet och omfattar ett 60-tal arter. Botaniskt sett indelas gransläket i flera grupper.

Sedan länge känner man till en hel mängd av egendomliga granformer. Men många av dess kuriositeter har försvunnit och kommer att försvinna som värdelösa träd i den rationella skogsvårdens epok.

Till säregna granformer må kanske hänföras även de tre egendomliga granar som växer i Nordmalings kyrkopark.

Egendomligheten består i att granarnas grenar, som i kronans nedre del är ända till 6—7 m långa, har sammanväxt med stammarna på ett ovanligt sätt. Grenarna har vid roten frambringat ett slags kupformiga svulstbildningar.

Av allt att döma har dessa vidunderligheter förorsakats av vedämnets anhopningar vid grenarnas baser intill stammen. Granarnas medelhöjd har uppskattats till 20 m, 30 cm i medeldiameter vid brösthöjd och medelåldern till 100 år. Granarna producerar ett rätt stort antal välutvecklade kottar, som så gott som samtliga sitter i toppen av kronan. Kottfjällen är i spetsen utdragna. Grenarna i kronans nedre del är ovanligt långa och kraftiga. Tyvärr är i nedre stampartierna grenarna avhuggna och de intressanta missbildningarna har missat sin effekt — kanske missriktad ambition! Liknande grantyper brukar sammanföras under varietetsnamn: Picea excelsa var mutabilis Beissn.

Beklagligt nog kan jag inte hitta namnet på granar av dessa typer i landets skogliga litteratur.

PÅ BILDEN, fångad av skogsvårdskonsulent L Karlsson, har nedre delen av stammen åskådliggjorts. Granar av denna typ är kanske ej så ovanliga i länet men de har icke blivit tillräckligt uppmärksammade. Önskvärt synes emellertid vara att dessa granar vid Nordmalings kyrka fridlysas.

J HÄRMA

Kungörelse

I Rudolf Olofsson & Söner aktiebolags, 910 09 Gräsmyr, vid Umebygdens tingsrätt anhängiga konkurs har slutredovisning avgivits och utdelningsförslag upprättats. Handlingarna komma att from den 24 maj 1971 hållas för granskning tillgängliga på Hallströms advokatbyrå, Östra Rådhusgatan 8A, Umeå.

Klander mot redovisningen skall instämmas till Umebygdens tingsrätt inom tre månader från den 24 maj 1971. Klander mot utdelningsförslaget skall skriftligen anmälas hos konkursdomaren i Umebygdens domsaga, Storgatan 30, 902 44 Umeå, inom trettio dagar från samma dag. I klanderskriften skall, vid äventyr att klandret ej upptages, angivas i vilket avseende ändring i förslaget yrkas.

Umeå den 14 maj 1971.

Hans Lillequist
rättens ombudsman

Brandtillbud i Norrfors

NORRFORS (VK)

Norrfors brandkår kallades vid 13-tiden på lördagen till överlögda för att släcka en brand i en elektrisk stolpe tillhörande Vännäs kraft. Elden hade börjat i en dosa i stolpen. I stolpen alldeles intill finns en transformator. Det var närmast den som var värdefull. Norrfors brandkår ryckte ut med fyra man och hade snabbt läget under kontroll. Det började även brinna i gräset runt stolpen. Överlögda blev strömlöst genom branden men redan på lördagskvällen var skadan reparerad.

— I Nordmalings gravkapell jordfästes på lördagen förre flygfältsvakten och jordbruksarbetaren Gustaf Nygren, Mo. Officiant var komminister David Lindström, som erinrade bl a om den bortgångnes mångåriga ledamotskap i kyrkofullmäktige. Vid familjegraven på Nya kyrkogården sjöng Råde Löfgren, Mo och svägerskorna Ida Forsberg, Husum och Hulda Forsberg, Mo talade.

— I Nordmalings kyrka jordfästes på lördagen f. jordbrukaren och flottningsarbetaren Ernst Holmgren Brattfors. Officiant var komminister Johannes Eby. Vid familjegraven på nya kyrkogården förekom minnestal av köpman Josef Hägglund, Nordmaling och lantbrukarna Henrik Eriksson, Torrböle och Hilding Lundström, Brattfors.

Efter jordfästningsakten följde en minnesstund på Strandholmen i Nordmaling.

17/5

Smuggel i Nordmaling

Tullen har gjort ett beslag på ett västtyskt fartyg i Nordmaling. Tio flaskor sprit och 100 cigarretter hittades. En livlig trafik till och från båten satte tullen på spåret.

1/5 1971

Siv och Stellan Eriksson vann i Husum-terrängen

HUSUM (VK)

Det blev som väntat Västerbottens dag när "Husumterrängen" avgjordes på lördagen. IFK Umeås Stellan Eriksson var förhandsfavorit i seniorklassen och motsvarade helt förväntningarna. Stellans segermarginal på tvåan Erland Sundström, MoDo, var 29 sekunder. Med exakt samma marginal segrade också Siv Larsson, IFK Umeå, i damklassen. Två segrar tog IFK Rundvik genom systrarna Monica och Ann-Mari Möller. Ann-Mari Möller var för övrigt snabbast alla kategorier på femhundrametersbanan.

Mellan 3—400 kom till start vid Degersjöns friskvårdsanläggning, där Husums IF hade lagt banorna. Seniorklassen löpte på en 3.000-metersslinga. Yngre och äldre oldboys samt motionsklasstn fick springa hela 6.000 m. Damernas sträcka var 1.500 m.

Banorna var torra och fina om än på några ställen något lösa. Där blev väl inte fästet det bästa.

Dagens segerherre i seniorklassen, Stellan Eriksson, var helt nöjd efter loppet.

— Är glad att knäet höll. Har haft en del besvär vid tempoväxlingar tidigare, summerade han vid målet.

— Öppnade något försiktigt från start och "tog ryggen" på MoDo:s Erland Sundström. Efter 400 m var jag tämligen klar på att knäet skulle stoppa, så då var det bara att ösa på och det räckte ju till seger.

Siv Larsson imponerade väldiga på publiken, som också svarade med spontana applåder, när umeflickan defilerade i mål.

— Det är årets andra terrängtävling för min del, sa Siv efter loppet (Och andra segern skall väl tillägas).

— Nu blir det inga flera terränglopp förrän hösten för min del. Har siktet inställt på banlöpning, men först blir det att springa Dagbladsstafetten på Skansen.

En i från vinterns långlopp på skidor van segerherre återfanns i topp i yngre oldboysklassen. Rune Nygren, Spölands IF är gossen som även kan springa i terrängen. Med 52 sekunder slog han YO-kompisen Joel Gustafsson, Hissjö, som blev tvåa.

Tävlingen har kommit för att bli början på en fin vår tradition, sa man från arrangörshåll. Och det löftet låter bra då dagens tävlingar var helt lyckade.

Efter tävlingarna var det prisutdelning, där 50 procent plus en i varje klass erhöll pris.

NISSE

Flickor G f. -61 o yngre 500 m. 1) M Möller, IFK Rundvik 2.14 2) C Nelehag, Högåkers OK 2.15 4) E Lundgren, IFK Rundvik 2.20, 5) E Edlund, IFK Rundvik 2.21, 9) V Öhlund, IFK Rundvik 2.37, 10) K Bäcklund, IFK Rundvik 2.38.

Flickor F f. -60 500 m. 1) S Karlsson Husums IF 2.15, 3) C Bäckström, IFK Rundvik 2.19.

Flickor E f -59 500 m. 1) A-M Möller, IFK Rundvik 2.01, 2) S Johansson, IFK Rundvik 2.06, 3) L Wickström, Anundsjö IF 2.08, 5) E Wiberg, Spölands IF 2.10, 6) A Thurdin, IFK Rundvik 2.13, 7) M Mattsson, Spölands IF 2.14.

Pojkar G f. -61 och yngre 500 m. 1) H Jonsson, Anundsjö IF 2.10, 2) B Holmgren, Anundsjö IF 2.14, 3) S Lindström, Anundsjö IF 2.17, 4) J Meyer, IFK Rundvik 2.18, 6) K-G Björn, Fredrika IK 2.20, 8) B Lundberg, IFK Rundvik 2.30.

Flickor C f. -57 1000 m. 1) K Jakobsson, Hedlunda IF 3.57, 2) K Nordin, Anundsjö IF 3.59, 3) G-B Persson, Spölands IF 3.59.

Flickor D f. -58 1000 m. 1) U-L Jonsson, BK 68 4.04, 2) S I Aönsson, Dorotea IF 4.07, 6) M Svanefjord, Spölands IF 4.39.

Flickor B f. 55-56 1000 m. 1) A Jonsson, Anundsjö IF 3.52, 2) H Lindström, Spölands IF 4.10, 3) M Mikaelsson, Dorotea IF 4.15, 7) K Möller, IFK Rundvik 5.03.

Pojkar E f. -59 1000 m. 1) C Myhr-[illegible] IK 4.00, 2) M [illegible] lund, Husums IF 4.02, 4) L Sjöström, Obbola IK 4.03, 5) L Sjölund, Husums IF 4.04, 7) T Nilsson, Fredrika IK 4.11, 10) K Öberg, Obbola IK 4.25, 11) C Aström, Spölands IF 4.26.

Pojkar F f. -60 1.000 m 1) D Bergkvist, Husums IF 3.53 1) O Sjöberg, Anundsjö IF 3.53, 3) L Lindkvist, IFK Rundvik 3.55, 4) H Nilsson, Spölands IF 4.04, 6) G Lindahl, Högåkers OK 4.04, 7) L-E Sjöström, Obbola IK 4.06, 9) T Johansson, Norrfors IK 4.19, 11) J-O Molin, IFK Rundvik 4.28, 13) B Udd, IFK Rundvik 4.35, 14) L Mikaelsson, Dorotea IF 4.37.

Pojkar B f. 55-56 1500 m. 1) G. Nordlund, Husums IF 5.38, 2) G Häggström, Högåkers OK 5.42, 3) L-E Wallin, Husums IF 5.44, 7) B Gross, Spölands IF 5.48, 8) B Björn, Fredrika IK 5.49, 9) S-O Mossö, Anundsjö IF 5.51, 10) A Mårtensson, Anundsjö IF 5.51, 12) R Hjelt, Obbola IK 5.54, 13) M Lundström, Spölands IF 5.56, 15) L Lindgren, Spölands IF 6.00.

Pojkar C f. -57 1500 m. 1) U Isaksson, Brännans IF 5.41, 2) J Persson, Anundsjö IF 5.42, 3) G Sjölund, Husums IF 5.45, 6) D Sävenskog, IFK Rundvik 6.05, 7) B Olsson, Högåkers OK 6.06, 8) S Backgård, Spölands IF 6.07 9) G Nordell, Högåkers OK 6.18, 10) M Karlsson, Fredrika IK 6.18. 11) L Strömberg, Fredrika IK 6.19, 12) L Olsson, Spölands IF 6.19.

Pojkar D f. -58 1000 m. 1) J Björn Fredrika IK 3.48, 2) A Lindersson, IF Vingarna 3.49, 3) B Jakobsson. IFK Rundvik 3.52, 7) H O Öhman, IFK Rundvik 4.05, 8) S Lycksén, Spölands IF 4.07, 9) K-A Karlsson, IFK Rundvik 4.08, 11) K Forsgren, Spölands IF 4.10, 13) M Olofsson, Dorotea 4.15.

Pojkar A f 53-54 2000 m. 1) B Lundgren, S-Ullånger SK 7.42, 2) R Granström, Obbola IK 8.13, 3) K Karlsson, Fredrika IK 8.18, 6) T Wiklund, Fredrika IK 9.26.

Damer jun. 1500 m. 1) A Näsholm. Umedalens IF 6.43.

Damer 1500 m. 1) S Larsson, IFK Umeå 5.44, 2) B-M Vincent, IFK Umeå 6.13, 3) I Olovsson, IFK Rundvik 6.58, 4) A [illegible]

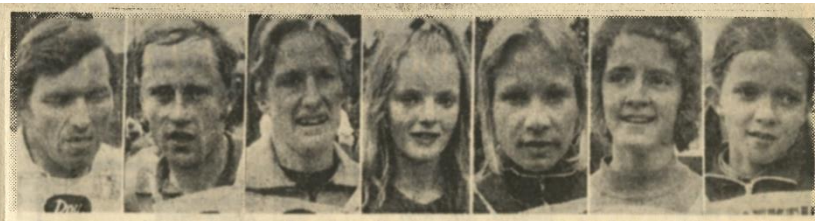

Klassegrare i Husum-terrängen. Fr v Rune Nygren, Stellan Eriksson, Siv Larsson, Ulla-Lena Jonsson, Kristina Jacobsson, Ann-Mari Möller och Monika Möller.

IF 7.47, 7) M-L Lindgren, Norrfors IK 7.59, 8) G Johansson, Norrfors IK 8.11.

Sen. elit 3000 m. 1) S Eriksson, IFK Umeå 11.20, 2) E Sundström, MoDo AIK 11.49, 3 B-E Lindén. Brännans SK 12.13, 4) T Kjellgren, Nordingrå SK 12.26 5) T Palbom, MoDo AIK 12.37, 7) B Olsson, Umedalen 12.50, 9) A Eriksson, Dorotea IF 15.33.

Pojkar B f. 55-56 1500 m. 1) G Nordlund, Husums IF 5.38, 2) G Häggström, Högåkers OK 5.42 3) L-E Wallin, Husums IF 5.44, 7) B Gross, Spölands IF 5.48, 8) B Björn, Fredrika IK 5.49, 9) S-O Mossö, Anundsjö IF 5.51, 10) A Mårtensson, Anundsjö IF 5.51, 12) R Hjelt, Obbola IK 5.54, 13) M Lundström, Spölands IF 5.56, 15) L Lindgren Spölands IF 6.00.

Herrar yngre oldboys 6000 m. 1) R Nygren, Spölands IF 26.04 2) J Gustafsson, Hissjö FK 26.56 3) A Hellström, IF Vingarna 27.49 5) T Johansson, Norrfors IK 28.57.

Herrar äldre oldboys 6000 m. 1) [illegible] Vikner, Molidens IK 26.33 2) [illegible] Nordlander, Järveds IF 26.48, 9) [illegible] Mikaelsson, Dorotea IF 29.18, 12) [illegible] Strömberg, Fredrika IK 29.38, 14) [illegible] Karlsson, Fredrika IF 30.02.

Herrar turister 6000 m. 1) B Henriksson, Kramforskorpen 24.31, 2) [illegible] Westin, Skogslöpama 26.30, 3) A Sjö[illegible]kvist, Djuptjärn 26.44,) A Artelius Nordmalings IF 28.07 10) L Jonsson Nordmalings IF 28.26, 14) K Borgström, Vildmannens IF 29.48.

Storflytt i Nordmaling

18/5 -71

FOTO: HERBERT BYLUND

Nordmalings nya läkarstation står nu klar. Måndagen gick helt i flyttningens tecken. Då överfördes 50 patienter från hittillsvarande sjukstugan i Levar till nya sjukhemmet på Strandholmen. Det gick utan mankemang, med hjälp av två bårbilar. Men det fälldes också en och annan tår. Man hade vant sig vid förhållandena på det gamla kronikerhemmet, trots en mycket låg standard. Det var något av "vi flytt int" över det hela.

Men det fanns också många glada miner. Snart 85-årige förre kommunalmannen Rickard Nordell, Brattfors viftade glatt med hatten (se bilden) och tant Johanna Olofsson, Ava, 100 år den 12 augusti i år, försökte genast anpassa sig till den moderna apparaturen, med knappar lite här och var.

— Att man ger sig tid att hitta på allt sånt här, var hennes kommentar. Hon fyller för övrigt 100 år samma dag som läkarstationens Bengt Hesse fyller 50. Man är helt överens om någon form av gemensamt kalas.

— Om du lever och får ha hälsan så länge, menade Johanna och gav sin läkare en illmarig blick.

SIDAN 13

---

80 år onsdag 19 maj förre hönseriägaren, båtbyggaren m m John Asberg, Kråken, Nordmaling.

Han är född ute i Kråken och där ute blev han redan från barnsben väl förtrogen med sjön och sjöliv. Helt ung blev han delägare i bogserbåten HERA och var under en följd av år maskinist ombord efter att ha gått en maskinistkurs i Härnösand. Vintertid var han långt ifrån sysslolös. Jämsides med det lilla jordbruk han hade, drev han en följd av år hönseri med 6—700 djur. Han hade även minkfarm. I slutet av 40-talet sålde Asberg sin del i bogserbåtsrörelsen för att helt ägna sig åt hönsen och minken. 1965 slutade han med hönsen och hade då även pälsat av den sista minken. De små pälsdjuren var för övrigt en dålig affär ansåg han — förorsakade bara förluster.

I hönseriet bygger man numera båtar. Pigg och vital som så 80-åringar hjälper John Asberg ofta sina söner i båtbyggeriet med diverse ting. Religiöst sinnad har John Asberg sedan många år varit en av stöttepelarna i Kråkens missionsförsamling.

ASPEÅ byamän

Majstämma hålles i Lögdeå skola fredagen den 21/5 kl 19.00.

Byåldermannen

GÖKOTTA

i Nordmaling Kristi himmelsfärdsdag kl 07.00 vid Alidstugan. Predikan av komminister David Lindström, sång och musik av ungdomar, solosång av kamrer Gottfrid Hörnsten. Servering. Därefter går vi "Lasses promenad" med tipstolva. Välkomna

Pastorsämbetet/skidfrämjarna

Umeå Elimförsamlings lägergård i Norrmjöle var på lördagen samlingsplatsen för 150-talet juniorungdomar från Mo, Sunnansjö, Rundvik och Nordmaling, som tillsammans med Elimförsamlingen egna juniorer möttes till en traditionell bibelfrågetävling. Föregående vår var denna högtid förlagd till Salemkyrkan, Mo, Lögdeå och erövrade då Elimjuniorerna Umeå, det stora segeremblem, som fungerar som vandringspris.

Tremannalag från sex junioravdelningar kämpade hårt till den tolfte och sista frågan. Juniorerna från Mo avgick med knapp seger. Utfrågningen leddes av pastor Göran Carlsson. Elimförsamlingens hornmusik och juniorledare medverkade och varje juniorgrupp deltog med stimulerande programinslag.

Servering och lekar hann man också med innan färden styrdes hemåt igen. En bibelolympiad skall hållas även över nästa termin. Gästernas tack tolkades av pastor Sixten Rosander

---

KUNGÖRELSER

Sedan Länsstyrelsen i Västerbottens län förordnat undertecknad att verkställa förrättning avseende bildande av jaktvårdsområde omfattande vissa fastigheter i Brattfors by i Nordmalings socken, kallas markägare och övriga intressenter att sammanträda på bönhuset i Brattfors 5/6 1971 kl 16.30.

Umeå 14/5 1971

I Oldenburg.

Läkarstation för sex miljoner i Nordmaling

Sjuksängarna regleras med hydrauliskt system

Nordmaling (VK)

Nu har Nordmaling fått sin nya läkarstation. I går flyttade 50-talet patienter över från sjukstugan i Levar till den nya läkarstationen, som uppförts mellan Levar lanthushållsskola och Nordmalings kommuns ålderdomshem Strandholmen. Läkarstationen har kostat landstinget ca 6 milj. Därtill kommer inredningen, med nya sjusiffriga tal.

Nya läkarstationens exteriör, Läkarmottagningen t v och sjukvårdsavdelningarna t h.

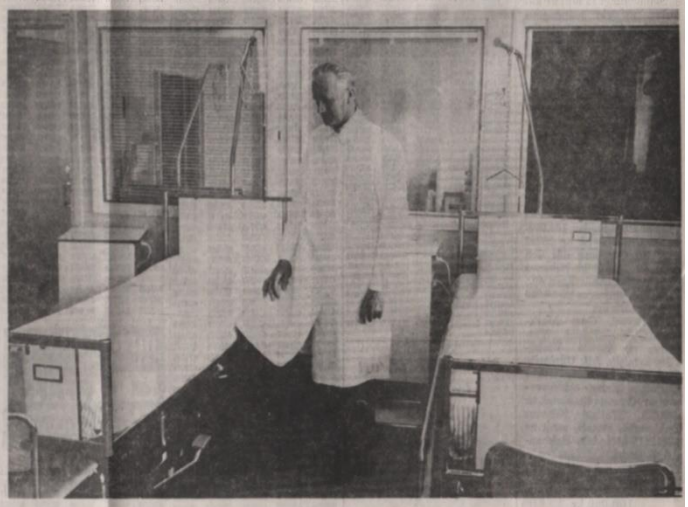

Doktor Bengt Hesse demonstrerar de nya moderna sjuksängarna med hydraulisk lyft.

Vad händer med gamla sjukstugan?

Den nya läkarstationen redoviar en byggnadskrop i två våningar jämte souterrängvåning innehållande de två vårdavdelningar om tillsammans 50 vårdplatser i de övre plagen samt lokaler för terapiverksamhet och förrådsförvaring samt köksavdelning och gymnastik i souterrängplanet.

Sammanbyggd med tvåvåningsbyggnaden har man uppfört en vinkelställd byggnad i en våning jämte källarvåning vars bottenplan inrymmer mottagningslokaler för två läkare, distriktssköterskor och distriktsbarnmorska. Här finns också en mycket modern mödravårdsmottagning. Källarplanet disponeras helt för förrådsändamål.

Man kan utan överdrift påstå, att den nya läkarstationen har en standard av högsta klass. Många tycker kanske att den är för hög.

På landstingets byggnadsavdelning hävdar man att läkarstationens standard och utrustning är helt förenlig med dagens allmänna standardkrav.

BYGGNADSVOLYM 15.700 KBM.

Den nya stationen har en volym på 15.700 kbm. Våningssystan för vardera vårdavdelning uppgår till 995 kvm., läkarmottagning, mödra- och barnavårdsmottagningen upptar 626 kvm. Totalt med souterrängvåning och källarutrymmen har man en yta på drygt 4.300 kvm.

Vårdavdelningarna innehåller vardera fyra vårdsalar för fyra patienter, två salar med två sängar och fem salar för en säng.

Samtliga sängar har hydrauliskt system för justering av olika höjdlägen.

Den nya byggnaden har även ett fleraal dag- och matrum, vakt- och behandlingsrum och särskilda personalrum i varje avdelning.

Sjukgymnastiklokalen liksom terapiavdelningen är av hög klass. I souterrängvåningen finns även en vackert inredd bläättsingslokal. Beträffande sjukgymnastiken så får den sin särskilda aktualitet redan från 2 juni, då en sjukgymnast blir knuten till sjukhemmet fram till 31 augusti.

KLOCKHOFF TILLBAKA

På läkarmottagningssidan blir det en tvåläkarstation och vid det hår laget torde det stå klart att doktor Hampus Klockhoff kommer tillbaka som provinsiallläkare. Det blir alltså Bengt Hesse och han som blir läkarteam på nytt. De två läkarna kommer att arbeta i var sin mottagningsenhet. Det är bara väggarna som skiljer och på skötesskeidan blir det gemensam service, liksom gemensamt väntrum.

De tre distriktssköterskorna äro nu också var sin mottagning på nya sjukhemmet och hela sjukvården centraliseras följaktligen till en enda stor enhet.

Tyvärr minskas möjligheterna till mera omfattande kirurgiska ingrepp. Sådana fall måste fortsättningsvis remitteras till Umeå lasaret.

BYGGNADSKOSTNAD 5,9 MILJ.

Det är landstinget som i sin helhet svarar för kostnaderna. Enbart själva byggnadskostnaden uppgår till 5,9 milj. Där häller tydligen beräkningarna. Men därtill kommer kostnaderna för utrustningen. Där blir det nya sjusiffriga tal.

Vägfrågan är inte löst, men kommunstyrelsens arbetutskott har uppdragit åt byggnadskontoret att projektera för en förbättring av tillfartsvägarna från centralorten plus en omläggning, breddning och förstärkning av broo över Prästbäcken. Kostnaderna beräknas till 130.000 kr. och därmed får man också förbättrade vägförbindelser med ålderdomshemmet och Levar lanthushållsskola. Den planerade s k Ringvägen sar dock ut att dröja.

Byggnadsentreprenör har varit BPA Byggprodukter AB, Umeå. Arbetet påbörjades hösten 1969. Verkmästare har varit Folke Wikberg och arbetschef Bernt Bergström, Kontrollant gamle kämpen Edvard Aronsson.

Rituingarna har utförts av arkitekt SAR Hillevi Callander.

GAMLA SJUKSTUGAN?

Hittillsvarande sjukstugelokalerna i Levar står nu helt öde. Landstinget har inte några som helst intressen att behålla byggnaderna. Man vill att kommunen tar över.

På kommunalt håll har man en ställa bön om att den hittillsvarande sjukstugan, den som tillkom 1938 och byggdes ut i slutet på 1950, borde få vara kvar — som sjukhem för kroniskt sjuka. För kroniker föreligger fortfarande en påtaglig brist på vårdplatser. Men landstinget vill inte lyssna på det örat, även om antalet vårdplatser nu sjunker från 52 till 50. Man menar att en stor del av sjukstugan i Levar är uppförd i trä och att brandrisken är för stor. Man vet ju vad som hände i Robertsfors för inte så länge sedan.

För den alltså äldsta byggnaden, hittillsvarande kronikerhemmet, finns det antagligen bara ett öde, grävskopan. Men det ödet tycker man är vil hårt när det gäller själva sjukstugan. De lokalerna borde ändå kunna brukas på ett eller annat sätt.

Men på vilket?

HERBERT BYLUND

Byggnadskontrollanten Edvard Aronsson (t. v.) och platschefen för bygget, verkmästare Folke Wikberg, diskuterar slutdetaljer.

Så här var det förr på sjukvårdsfronten

NORDMALING (VK)

Den organiserade sjukvården i Nordmaling har anor från 1834. Då valdes Nils Nilsson till ledamot i d en inrättade sundhetsnämnden, som fick i uppdrag "att accordera om något tjenligt hus kunde anskaffas för sjukhus i socken". Det tycks e chså ha gett resultat. Då anskaffades första delen i den äldsta sjukstugan. Trolligen tor man en gammal gård i besittning. Den utbygg des sedan vid sekelskiftet och fick ytterli are en tillbyggnad omkring 1930.

1936 aktualiserades en ny utbyggnad. Vid sammanträde med kommunalfullmäktige i Nordmaling 10 november 1936 påyrkades en förbättring av lokalerna. Till sammanträdet hade även kallats sjukstugestyrelsen liksom representanter för landstinget. Det slutade med att man även skulle utreda frågan om en eventuell nybyggnad. Något som bl a påyrkades från läkarhåll liksom av dåvarande fullmäktigeordföranden, disponent Victor Fredrik Emberg.

Den utredningen gav också till resultat att man beslöt om nybyggnad. Man var i gång med bygget redan 1937 och 1938 var det hela klart. Då kunde dåvarande provinsiallläkare Magnus Lagerlöf hälsa patienterna välkomna till en ny modern sjukstuga. En sjukstuga som på den tiden betecknades som en sjukstuga av mycket hög standard.

KRONIKERHEMMET

Den ursprungliga tanken var då att riva den äldsta sjukstugan. Men på doktor Lagerlöfs inrådan blev den kvar, först som epidemisjukstuga och sedermera som kronikerhem. Som sådan har den fullgjort sin uppgift fram till i går.

I slutet på 1950-talet fick sjukstugan i Nordmaling en värdefull tillbyggnad i sten. Den tidigare delen var uppförd i trä. Samtidigt gjordes förbättringar och en ombyggnad av bl a läkarmottagningen.

Efter den en- och tillbyggnaden var det dåvarande provinsiallläkare Bengt Behmans tur att hälsa välkommen till en sjukstuga som man då menade skulle motsvara kraven för de närmaste två decennierna.

Men tiderna förändras snabbt — liksom kraven. 1965 års landstingsutredning fastslog behovet av en helt ny sjukstuga i Nordmaling, främst baserad på förhållandena vid kronikerhemmet, dvs den gamla sjukstugan från förra seklet. Som alternativ var man inne på en en- och tillbyggnad av sjukstugan. Höstlandstinget et: år senare d v s 1967, anvisade medel för en projektering.

TRE ALTERNATIV

Nu kom man fram till tre alternativa förslag. Två av alternativen gick ut på en en- och tillbyggnad medan det tredje baserades på en direkt nybyggnad på temtområdet mellan lanthushållsskolan och ålderdomshemmet. Förvaltningsutskottet, sjukvårdsstyrelsen och planeringsnämnden förordade nybyggnadsalternativet sedan Nordmalings kommun ställt i utsikt att genom ägoutbyte ställa erforderlig mark till förfogande.

LÄKARNA

Gamla nordmalingsbor kommer väl ihåg en rad läkare i Nordmaling från äldre tid. Om man går tillbaka i tiden så tjänstgjorde före Bengt Hesse vid sjukstugan bl a Bengt Behman, Magnus Lagerlöf, Robert Robbe, Adolf Lundh, C E Ortman med en doktor Melén som medhjälpare och ännu längre tillbaka i tiden en doktor G R Hogmer. Men då är vi långt tillbaka i tiden, kanske omkring 1870.

HERBERT BYLUND

Tegel
Vi har svarat för all tegelleverans till Nordmalings nya sjukhem.
— Begär vår offert —
Fasadtegel i lager för omgående leverans.
GRÄSMYRS TEGELBRUK
— Uno Gustafsson —
Gräsmyr. Tel. 0930/700 70, bost. 700 10

Modern Byggservice
Vi har levererat byggnadsmaterial till nya sjukhemmet i Nordmaling.
Utterströms har det mesta av det bästa. Hos oss finner Ni allt Ni behöver för nybygget eller reparation.
UTTERSTRÖMS
Nordmaling-Tel. 107 20 vx

Vi utför grävning, schaktning och planering, sprängning, dikning, vatten- och avloppsgrävning.
Dessutom alla slag av transporter i när- och fjärrtrafik.
Verkstad för bilreparationer m. m.
Grundgrävning o. schaktning vid nya sjukhemmet, samt leveranser av sand och grus, har utförts av oss.
OBS! Vi har flyttat vårt kontor till Hamngatan 7 (samma fastighet som verkstaden).
HOLMLUNDS ÅKERI AB
Nordmaling Tel. 0930/107 10 växel

TILL TOMTPLANERINGEN
av Nya Sjukhemmet i Nordmaling har vi levererat grusmaterial och matjord.
Vid behov av transporter av eliks slag, liksom leveranser av grus, sand, matjord etc, kontakta
NORDMALINGS BILFRAKT Tel. 0930/107 80

Inredningssnickerier
till Nordmalings läkarstation har levererats av
SÄVAR SNICKERIFABRIK AB
Tel 502 70

Projekteringen av nybyggnader och inredningar vid
NORDMALINGS LÄKARSTATION
har utförts av
Hillevi Callander Arkitekt SAR
ARKITEKTKONTOR AB UMEÅ

Alla glasarbeten
vid Nordmalings nya sjukhem har utförts av oss.
Ni som bygger, reparerar, kom ihåg att vi även lagerför Snickerier, Dörrar, Trävirke, Paneler, Spik, Gullfiber etc.
BILRUTOR FÖR ALLA BILMÄRKEN
FORSLUNDS GLASMÄSTERI
Nordmaling Tel. 0930/102 23

Projektering av mark och trädgårdsanläggning vid Nordmalings läkarstation har utförts av
TRÄDGÅRDSTEKNISKA BYRÅN UMEÅ

God sort. av betonghälsten, trädgårdsplattor, kantsten etc.
Cement & Betong
Vi har levererat byggbetong och övrigt gjutmaterial till byggnationen av Nordmalings nya sjukhem.
GRÄSMYRS BETONGVARUFABRIK
Gräsmyr Tel. 0930/700 92

Inredningssnickerier
Dörrsnickerier
till Nordmalings läkarstation har levererats av
CENTRALSNICKERIER
Gammliavägen 1, Umeå, tel. 090/13 22 70

De utvändiga entrépartierna i aluminium och stålpartierna inomhus till Nordmalings läkarstation
har levererats av
SEFAB
Robertsfors - Tel. 0934/105 50 vx.

Alla utvändiga
PLÅT-ARBETEN
fasadbeklädnad, garneringar m. m.
vid Nordmalings nya sjukhem har utförts av
ÖSTERLUNDS PLÅTSLAGERI
Levar, NORDMALING Tel. 0930/108 89

VVS-TEKNISKA KONSTRUKTIONER
för LÄKARSTATIONEN I NORDMALING
har utförts av
RAGNAR SANDSTRÖM INGENIÖRSBYRÅ AB
Stockholm — UMEÅ — Skellefteå

Vi har utfört det El-tekniska konstruktionsarbetet
för
STARKSTRÖM TELESTRÖM
Folke Johanssons Ingenjörsfirma AB
Storgatan 20 A, Umeå tel. 090/13 21 40

19/5-71

RUNDVIKS BINGO

Kr. Himmelsfärdag 20 maj kl 17. Obs. tiden!
TIO SPEL + FREEPLAY — STÄDBINGO

9 x presentkort à 100:—
6 x presentkort à 200:—
3 x 5 kg fläskkarré
3 x 6 kg kaffe
3 x konservkorg

Cykel
Guldarmband
Täcke + kudde
1 st Comfort Exklusiv
2 st lövkärror

BUSS FRÅN HÖRNEFORS

FREEPLAY			
1	rad	presentkort	100:—
2	rad	presentkort	100:—
3	rad	presentkort	100:—
4	rad	presentkort	100:—
5	rad	presentkort	200:—

Nordmaling

PENSÉPLANTOR

blommande. I övrigt god sortering i alla slag av sommarplanter. OBS. Kvällsöppet till 20.00.

Levar Handelsträdgård

Nordmaling tel 109 16.

Visst är det snyggt med
ett laserat hus
Och det är praktiskt–ingen färg som flagar. Lätt att underhålla!

Har Ni ett laserat hus som behöver fräschas upp eller kanske Ni byggt nytt i år? Vill Ni ha en vacker kulör, som inte döljer träytans vackra, naturliga struktur?

Då skall Ni lasera med
EXPONYL TRÄLASYR

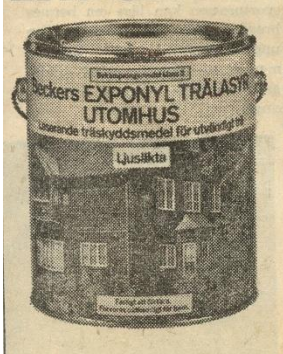

Tränger in i varje liten por och ger ett effektivt träskydd.
Exponyl kan brytas i 10 vackra kulörer.
Som är *ljusäkta*.

Beckers

Be-Ges FÄRG AB
NORDMALING–TEL. 106 05, 106 06

Harald Öberg, Nordmaling. På Nordmalings sjukstuga har målarmästaren Harald Öberg, Nordmaling, tidigare bosatt i Djupsjönäs, avlidit, i en ålder av 67 år. Han sörjes närmast av makan Thilda, född Ledström, samt döttrarna Karin, ålderdomshemsföreståndare, maka till lantbrukare Holger Pettersson, Byxelkrok och Inga, maka till järnvägstjänsteman Lennart Samuelsson, Borås och barnbarn.

Öberg var född i Djupsjönäs. Fadern var målare och hos honom lärde Harald Öberg, yrket. Efter giftermål 1930 flyttade makarna till Trehörningsjö, där Öberg under ett 10-tal år utövade sitt yrke. På 40-talet förvärvade han ett mindre jordbruk i sin födelseby och flyttade åter till Djupsjönäs. Jämsides med skötseln av gården arbetade han som målare i bygden. För 17 år sedan drazbades Harald Öberg av sjukdom och har sen dess varit helt oförmögen att utöva sitt yrke. Under sin verksamma tid gjorde sig Harald Öberg känd som en samvetsgrann och skicklig yrkesman.

80 år torsdag 20 maj fru Selma Gustafsson, Brattsbacka, Nyåker, maka till framlidne snickaren Helmer Gustafsson.

Fullsatt i Bredviks bönhus

19/5

DET VAR REKORDTRANGT i bönhuset i Bredvik, Nordmaling, på söndagen när kyrkans barn- och ungdomsverksamhet tog sommarledigt. Minst 250 personer samlades i bönhuset, därav ca 150 barn. Nordmalings församling bedriver den här sortens verksamhet bl a i Nordmaling, Rundvik, Norrfors och Nyåker.

Det hela inleddes med hälsningsord av ordföranden i Bredviks missionsförening Henry Lundström och sedan svarade komminister David Lindström och församlingens diakonissa syster Lotti för arrangemanget i stort. De äldre grupperna kommer att fortsätta verksamheten även under sommarmånaderna, om än i något nedbantad skala. Alla barn som går över till skolans 1:a klass i höst fick som gåva var sin sångbok och Rune Sundström, konfirmand i år i Bredvik, fick en speciell bok av missionsföreningen.

Bilden: Bredviks ende konfirmand i år, Rune Sundström, får en speciell bokgåva av ordföranden missionsföreningen Henry Lundström.

Värdefulla kopparsaker stulna i Kråken

NORDMALING (VK)

Nordmalings-polisen utreder inbrott i två fritidshus i Leduåfors och Kråken. I Leduåfors rör det sig om en fritidsgård som ägs av Rudolf Johansson, numera bosatt i Stockholm. När en svärson skulle ta gården i besittning i helgen upptäckte han att objudna gäster varit på besök. De hade kommit in genom att forcera ett fönster. Skåp och byrålådor hade öppnats men huruvida tillgrepp av något slag gjorts har inte kunnat fastställas.

Däremot har tjuvar tillgripit bl a i en sommarstuga i Kråken. Ägaren, sågverksägare Holger Eriksson, Håknäs, upptäckte inbrottet när han kom till sommarstugan på torsdagen. Tjuvarna hade även rär gått fönstervägen. Senast besökte ägaren stugan i söndags. Utöver kopparsakerna, som betecknas som mycket värdefulla, tillgreps ett luftgevär.

21/5 -71

Fredrika fick 10 cm nysnö

NORDMALING (VK)

"Har du sett när det snöar om pingsten" sjöng Ernst Rolf på sin tid. Nu kommer pingsten dessbättre rätt sent i år. Hade den kommit en vecka tidigare hade texten i Ernst Rolfs visa besannats. På Kristi himmelsfärdsdag kom Kung Bore tillbaka. Värst tycks det ha varit i Fredrika där man fick hela 10 centimeter nysnö natten mot torsdagen. När man vaknade för att fira Folknykterhetens dag möttes man av full vinter.

Snövita landskap var för övrigt en rätt allmän syn. I Hällnäs fick man 3 centimeter. Det fick man också i Vännäs, Gunnarn och Dikanäs och hela 5 centimeter i Vindel-Storsjö. Och temperaturen under natten pendlade från 0 till minus 3 grader. Även i Västerbottens sydligaste hörn Nordmaling var det snövitt på torsdagsmorgon och 0-gradigt i luften.

Många byggnadslov för fritidshus i Nordmaling

NORDMALING (VK)

Byggnadsnämnden i Nordmaling hade vid sammanträde på onsdagen drygt ett 40-tal ärenden att ta ställning till. De flesta gällde fritidsbebyggelse. Vidare kan noteras att stadsplanen för södra Levarån antogs. Inga besvär mot planen hade inkommit.

Nämnden diskuterade även den utfyllnad som lagts upp vid Centrumhusets fasad. Ledamoten Emil Nyberg, Gräsmyr, ifrågasatte om inte tidigare beslut i nämnden var att byggnadsfirman skulle lägga upp en stödmur mot gatan? Något beslut i frågan fattades inte i avvaktan på den utredning som vägförvaltningen skall göra om hur den framtida trafiken skall dirigeras i korsningen.

Byggnadslov för fritidsbebyggelse beviljades: Gustaf Nilsson, Husum, för gäststuga på Ava 1:35, Per A Persson, Umeå, för gäststuga på Järnäs 1:71, Birger Nystedt, Umeå, för renovering av sjöbod på Lekatthällan, Kråken, Kjell Englund, Umeå, för tillbyggnad av sommarstuga på Järnäs samfällt, Martin Wilhelmsson, Bollnäs, för tillbyggnad av sommarstuga på Ava 7:7, Einar Näslund, Rundviksverken, för ombyggnad av sommarstuga på Storänget, Lögdeå, Leif Hammarstedt, Umeå, för uthus till sommarstuga på Ava 5:12, Gunnar Steiner, Kungsängen, för gäststuga och bastu på Öresund 2:29, Gunnar Hyllienmark, Umeå, för sommarstuga och uthus på Mullsjö 1:48, samt Rubin Rönnberg, Rönnholm, Lögdeå, renovering av fiskarstuga på Blågrundshällan, Rönnholm.

Ivar Pettersson, Rundviksverken, fick byggnadslov för ombyggnad av bostadshus, Gunnit Borgström, Nyåker, byggnadslov för ombyggnad av bostadshus, Bernt Häggström, Nordmaling byggnadslov för altan. Byggnadslov för ombyggnad av bostadshus gavs vidare till Börje Eriksson, Nordmaling. Han ämnar bygga om bostadshuset på Levar 31:1 samt riva en del av befintlig ladugårdsbyggnad. Bygglov för ombyggnad av bostadshus fick även Gunnar Gustafsson, Lögdeå, och Georg Söderman, Levar (Levar 1:42).

HANGARBYGGNAD

Än är det tydligen inte slutflugit på Olofsfors flygfält. Örnsköldsviks segelflygklubb hade begärt byggnadslov för hangar, en begäran som beviljades.

Nordmalings kommun fick byggnadslov för uthusbyggnader på Prästbordet 1:72 Notholmen och på tomt nr 13 i kv Draken. Assar Jonsson, fick byggnadslov för förrådsbyggnad på Linden 6 i Nordmaling, Ernst Jonsson, byggnadslov för garage på Lyran nr 10 och Ulf Nordström byggnadslov för garage på Adjunkten nr 5, Nordmaling.

Slutligen beslöt nämnden föreslå kommunstyrelsen att fastställa ett pris på fyra kr kvm för de ca 20.000 kvm stora markområde som vägförvaltningen framställt önskemål om att få köpa för uppförande av nytt garage och verkstad i Nordmaling.

Skogsvårdskonsulent Stellan Johansson, Nordmaling, hade inkommit med förslag till rastplats vid E 4 vid bron över Lögdeälven. Förslaget godkändes.

†

Min käre Make, vår Far, Svärfar och Morfar

Harald Martin Öberg

* 20/3 1903
† 13/5 1971

har lämnat oss, släktingar och vänner i sorg och saknad.

Nordmaling den 13 maj 1971

THILDA
Karin och Holger
Barbro
Inga och Lennart
Berit

Jordfästningen äger rum lördagen den 22 maj i Nordmalings gravkapell kl 12. De som med sin närvaro önskar hedra den bortgångnes minne inbjudes till Församlingsgården efter begravningsakten. I stället för blommor, en gåva till missionen.

Meddelas endast på detta sätt.

PENSÉPLANTOR

blommande. I övrigt god sortering i alla slag av sommarplantor. OBS. Kvällsöppet till 20.00.

Levar Handelsträdgård

Nordmaling tel 109 16.

Nordmalings kommun

Kampanjen "HÅLL DITT SAMHÄLLE RENT" pågår!

Med detta motto uppmanar Nordmalings kommun samtliga fastighetsägare inom kommunen att före den 1 juni ha företagit uppstädning på sina tomter och fastigheter samt kringliggande områden.

Då det nu gäller skärpt lagstiftning för renhållning, är det i allas intresse att vår uppmaning efterföljes.

Kommunen kommer att företaga syn i början av juni månad.

Endast de av hälsovårdsnämnden godkända soptippparna får användas för avlämnin, av skräp.

Soptippen i Ledufors hålles öppen måndag—fredag kl 07.00—18.00,

Soptippen i Norrfors och Nyåker hålles öppna varje fredag kl 08.00—19.00,

Soptippen i Andbacken, Gräsmyr, inga bestämda tider.

Vid eventuell brännning skall tillstånd härför sökas hos brandchefen.

HÄLSOVÅRDSNÄMNDEN

HÖRNSJÖ BINGO

Lördagen 22 maj kl 19.

10 omgångar med många värdefulla vinster.

Ur vinstlistan: Kaffe, kött- och matvaror, fisknät, trädgårdsbord med parasoll, stolar, Hammock, Stiga motorgräsklippare, presentkort m.m.

Sidovinster och särdragningsvinster. — Free-play 5 x presentkort — Som vanligt bjuder vi på fika. Välkomna till en trevlig vårbingo.

Lördagen 22 maj 1971

Över 20 milj. till industrier Rundvik toppar

LOKALISERINGSSTÖD på över 20 miljoner kronor har av AMS lokaliseringsdelegation tillstyrkts till fem olika företag i Västerbotten. Största potten går till Masonite AB i Rundviksverken, som får ett lokaliseringsstöd på 11,7 miljoner. Två av företagen ska nyetablera sig i länet. Det gäller Svenska Högtalarefabriken AB (till Bureå) och Lindab Nord (till Lycksele). De övriga företagen är Martinssons Trävaru AB i Bygdsiljum samt AB Malå Såg & Hyvleri.

Masonite AB i Rundviksverken ska bygga ny såg och göra investeringar i boardfabriken för sammanlagt 9 miljoner i byggande och 8 miljoner i maskinen. Mastonite AB:s gamla såg förstördes av brand i oktober i fjol. Av det tillstyrkta lokaliseringsstödet är 4,6 miljoner bidrag och resten lån.

Svenska högtalarefabriken AB, som flyttar från Vårby utanför Stockholm till Bureå, föreslås få lokaliseringsstöd med 2.075.000 kr som bidrag, 1.375.000 kr som lån och 1 milj kr som lånegaranti. Företaget som tillverkar högtalare, avgassystem och instrument, skall investera 4 milj kr i bygganden och 1 milj kr i maskiner.

Till Martinssons Trävaru AB, Bygdsiljum, som skall investera 3,3 milj kr i byggnader och 850.000 kr i maskiner, föreslås lokaliseringsbidrag på 1.140.000 kr och lån på 1.600.00 kr . Företaget räknar med att behöva nyanställa 15 man.

AB Malå såg & hyvleri, Malå ämnar investera 2,2 mil kr i byggnader och 1,6 milj kr i maskiner och föreslås få lokaliseringsbidrag med 1 milj kr och lån med 1,4 milj.kr. Antalet anställda beräknas öka med 22 personer.

Lindab Nord (under bildande), som flyttar från Båstad till Lycksele, har tilldelats lokaliseringsbidrag med 975.000 kr och lån med 1 milj. kr. Företaget, som bl a tillverkar ventilationskanaler, ämnar investera 1,9 milj kr byggnader och 1 milj kr i maskiner.

Däremot har avslagits en ansökan om lokaliseringsstöd av Olsgårdens hemslöjd AB i Umeå för investering i byggnader med 150.000 kr. Företaget lär ha möjlighet att i annan ordning få ekonomisk hjälp.

SIDAN 13

Majblommekommittén i Nordmaling jubilerar

NORDMALING (VK)

Majblomman i Nordmaling firar i år 60-årsjubileum. Det var 1911 som den första kommittén för majblommeförsäljningen utsågs i länets sydligaste hörn. Försäljningen har sedan pågått utan avbrott och åtskilliga tusenlappar har under årens lopp tillförts olika välgörenheter.

Initiativet togs 1911 av doktorinnan Anna Lundh. Hon blev också den första kommitténs ordförande. I övrigt invaldes i kommittén Betty Dahlström, sekreterare, fru Hilma Dahlén, skattmästare, sjuksköterskan Agnes Grip, fröken Elin Strömberg, fru Alma Nygren och fröken Jenny Gadd.

Fru Anna Lundh behöll ordförandeskapet fram till 1922, då Betty Dahlström, namnet sedermera ändrat till Betty Ohlsen-Carloz, övertog rodret och behöll det med säker hand i hela 34 år, eller fram till 1956. Hon var samtidigt både sekreterare och kassör. Sedan 1956 har ordförandeskapet omhänderhafts av Herbert Bylund, som även svarat för kassaförvaltaresysslan. Andra ledamöter rektor Håkan Pettersson och fru Ros-Mari Sigvardsson vid skolexpeditionen.

Betty Ohlsen-Carloz, ordförande för majblomman i Nordmaling 1922—1956.

BARNEN SVARAR FÖR FÖRSÄLJNINGEN

Försäljningsarbetet organiseras på skolexpeditionen och för själva försäljningen svarar skolbarnen helt. Det har också haft till följd att kommitterade på senare år gärna sett till att en del av överskottet fördelats på uppgifter som kommer det unga släktet till del. Exempelvis simskoleverksamheten.

Under första hälften av den nu 60-åriga verksamheten gick större delen av överskotten till vården av tbc-sjuka. Den sjukdomen har undan för undan pressats tillbaka och på senare år har majblomman i allt större utsträckning tagit sig an uppgiften att hjälpa handikappade människor. Men man har även anslagit pengar då och då till bl a åldringsvården. Eller man vill försöka hjälpa i det där man finner att hjälp verkligen behövs.

Terrängen i Rundvik

RUNDVIK (VK)

IFK Rundvik arrangerade påmonsdagskvällen en terrängtävling på sina banor vid Manhemsborg. 54 löpare deltog.

Herrar seniorer: 1) L Eriksson 18.17 2) B Lundberg 18.54 3) L Nyberg 21.06 4) L Hortell 24.25.

Yngre oldboys: 1) H Nordlund 18.28 2) T Ottosson 20.27.

Äldre oldboys: 1) T Jakobsson 19.21 2) E Molin 20.13.

Damer seniorer: 1) A Bäckström 20.07.

Äldre juniorer: 1) L Bergenholm 18.31.

Pojkar 57—58: 1) B Jakobsson 5.54 2) H-O Öman 6.07 3) L-E Molin 6.12 4) D-E Sjögren 6.14 5) B Sjölund 6.34 6) K Vedman 6.56 7) K-A Karlsson 7.06 8) T Bäcklund 7.11.

Pojkar 59—60: 1) L Lindkvist 6.20 2) J-O Molin 6.22 3) L-E Sjölund 7.05.

Flickor 59—60: 1) A-M Möller 6.35 2) A Turdin 7.02 3) M Sjöberg 7.12, K Bäckström 7.12 5) I Kenneman 7.42 6) B Bäcklund 7.56.

Flickor 55—56: 1) K Möller 7.57.

Pojkar 61—62: 1) A Boberg 4.11 2) B Lundberg 4.38 3) K Hortell 4.42.

Pojkar 63—64: 1) M Bäckström 4.45 2) M Turdin 4.56 3) H Boberg 5.10 4) S-O Molin 5.14.

Flickor 61—62: 1) M Möller 4.19 2) E Lundgren 4.23 3) M Edlund 4.26 4) B-M Lundberg 4.51 5) K Bäcklund 5.05 6) M Johansson 5.13.

Flickor 63—64: 1) V Ölund 5.00 2) S Viklund 5.06 3) K Sjöberg 5.21 4) E Nyberg 5.43 5) S Lundberg 6.30 6) C Nykvist 9.07.

Pojkar 65: 1) P Johansson 6.36 2) K-G Persson 7.16.

Damer seniorer: 1) E Nyberg 8.12 2) S Lundberg 8.13 3) I Edlund 9.12 4) B Persson 10.08.

Damer oldgirls: 1) E Molin 8.46.

Ungdomskonferens i Mo

Den traditionella ungdomskonferensen i Salemkyrkan, Mo, samlade publik från Ö-vik, Nyliden, Husum och Umeå samt från bygden omkring Mo. Vid Kristi himmelfärdsdagens första samling predikade pastorerna Gunnar Jakobsson och Kurt Weidersjö. Salemkyrkans sångare leddes av Rolf Forsberg. Eftermiddagens och kvällens samlingar leddes av Göran Carlsson och Kurt Weidersjö. Vittnesbörd, sång och musik stod på programmet. Pastor Reinhold Nilsson och evangelist Linnéa Nilsson. Högtidens yngste sångsolist var 11-årige Kenneth Nilsson från Nyliden, som ackompanjerades av systratrion Nilsson.

VK-guide flygvärdinna

FRÖKEN EVA LUNDGREN från Lögdeå, studerande i Umeå sedan flera år och VK:s guide sedan hösten 1970, har dragit på sig flygvärdinneuniformen. Hon kommer att tjänstgöra vid SAS europeiska linjer under sommarmånaderna eller fram till den 15 september. Hon läser företagsekonomi. Studenten tog hon för två år sedan.

Nu har hon just avslutat en sju veckors lång utbildning som flygvärdinna hos SAS, varav en månad i Norge. Under utbildningen har hon bl a flugit med till Paris och London.

60 år måndag 24 maj hemmansägaren Valdemar Öberg, Långed, Nordmaling.

Han är född i Långed i den gård han fortfarande innehar. Efter att ha drivit jordbruk med kreatur fram till 60-talet avvecklade Öberg sin besättning och arbetade sen i skogen och de sista åren på Nordströms såg och hyvleri i Örsbäck. För ett år sedan drabbades Öberag av sjukdom och vårdas nu på Nordmalings sjukhem.

Nu hoppas rundviksborna på inrikesdepartementet

22/5 -71

NORDMALING (VK)

Den nya planerade sågen i Rundvik har kosnadsberäknats till 17,6 milj. Härav kommer 9.283.000 på byggnationen och 8.328.000 på maskiner. Med denna kostnad som bakgrund har bolaget sökt ett bidrag av lokaliseringsmedel med 4,6 milj och ett lån på 7,1 milj. Det är denna framställning som AMS tillstyrkt. Beträffande beloppen vill emellertid AMS för dagen inte ge några besked. Det är inrikesdpartementet som har sista ordet, dvs kungen och där fastställer man också själva beloppen.

Vad säger man nu i Rundvik? Disponent Hans Sköldkvist:

— Visst är vi glada, men man bör nog följa det gamla ordspråket att inte ropa hej förrän man är över bäcken. Men visst ser det bra ut. Arbetsmarknadsstyrelsens ord brukar väga tungt även på högsta nivå. Vi väntar medd spänning på det slutliga beskedet från inrikesministern. Hoppas att det kommer snart.

— Vi har planerana i stort sett klara och sju olika byggndsfirmor har fått handlingarna för räkning. Anbuden har vi begärt till 1 juni. Vi måstt vara igång senast 1 juli för att kunna fullfölja planerna att köra igång sågen 1 mars nästa år.

— Byggnationen kommer också att medföra ökade arbetstillfällen. Vi ska försöka få med så många som möjligt av den egna arbetskraften även i själva bygget. När sågen kommer igång blir där sysselsättning. För 60—65 man. Kommer därtill en del övrig arbetskraft. Men det innebär dock i stort sett en reducering med 40-talet man jämfört med sysselsättningen i den såg som eldhärjades förra året. Nu kommer det att bli en mycket rationell drift.

Förvaltare Erik Grundel:

— Det har varit en orosfylld tid och väntan blev längre än vad vi räknat med. Men nu känns det skönt. Personligen betraktar jag nog AMS besked som något av en klarsignal. Men vi får väl hålla tummarna ett tag till, fram till inrikesministerns besked.

— Vi har hunnit långt med förberedelserna. Om 10 dagar är anbudstiden ute och vi har även försökt boka in oss beträffande de större maskinleveranserna. Inga direkta beställningar, men som sagt bokningar. Så vi tror oss vara gardierade.

Den nya sågen byggs 550 meter från den förra sågen, strax nedanför nya brandstationen och utanför själva fabriksområdet. Man får en helt ny infartsväg med råvaran, från norr och därmed också en ny industriinhägnad. Timmerintaget och timmersorteringen placeras också norr om själva anläggningen. Virket transporteras i truckar till virkestorken, som står intakt från branden i höstas. Men torkanläggningen kommer att byggas ut. All flis, spån och eventuellt även bark transporteras med elevatorledning direkt till masonitefabriken. Barken får hjälpa till att ge värme under fabrikspannorna. Härigenom spar man på en hel del dyrbar olja.

Folke Nilsson, kassör i fackföreningen:

— Roligt, mycket roligt. Vi trodde nog ett tag att den långa väntetiden skulle arbeta emot oss. Vi var onekligen mycket oroliga. Vi vet vad det vill säga att ha industrihjulen igång. Och nu har vi också fått lära oss vad det innebär att de står stilla.

— Nu har hoppet återvänt. Jag tänker närmast på det uppväxande släktet. De behöver arbetstillfällen. Det räcker säkert inte med det här, men vi sätter vår tillit till kommunen. Sedan hoppas vi också att kommunen fortsätter med sina investeringar för att göra vårt samhälle trivsammare.

Lennart Jakobsson, Levar, kommunstyrelsens ordförande: kommenterar:

— Jag sticker inte under stol med att jag varit mycket orolig den senaste tiden. Det verkade liksom så trögt det hela. Så mycket roligare nu när beskedet från AMS i vart fall går "rätt väg". Vi har nog med sysselsättningsbekymmer ändå i den här kommunen och skulle man ha sagt nej till Rundvik och sågverksbygget kan kommunen ha hamnat i ett katastrofläge.

HERBERT BYLUND

MorsDag

Ge henne något utanför det vardagliga

KAPPOR Även i 20-serien
KLÄNNINGAR
Från 39:50
TUNIKOR Extra pris 44:50
CRIMPLENEBYXOR
Extra pris 42:50
KOFTOR 29:—, 32:90, 63:25
MORGONROCKAR
32:50, 48:50, 108:—
NATTLINNEN
19:50, 28:90, 49:50
HANDVÄSKOR
57:—, 69:—, 89:—
STRUMPBYXOR i nya modefärger
2 par 7:50
PRESENTKORT
Morsdagsgåvan från Bäcklunds blir en fullträff.

Bäcklunds

NORDMALING Tel 102 94

Nykterhetsmöte i Ava 250 hörde Ångström

DET VAR TRÄNGT i Ava bygdegård på Folknykterhetens dag. Lokalen som normalt rymmer 100 personer, fick ta emot ca 250, som vill höra riksdagsman Rune Angström.

Flickorna i skolkören och sextetten Gratia från EFS i Umeå sjöng.

I sitt tal riktade riksdagsman Rune Angström kraftig kritik mot mellanölet.

— Konsumtionen, inte minst hos de unga, har fått sådan omfattning att vi måste söka nya vägar för att få någon form av förbud. Man tänkte fel när man för några år sedan släppte försäljningen fri. Och varför denna reklam om sprit? Alla har vi ett ansvar mot ungdomen. Låt oss hjälpas åt att få ett slut på missbruket.

I styrelsen för Nordmalnigs kommuns samarbetskommitté för firandet av Folknykterhetens dag omvaldes Hilmar Dahlsfeldt, Djupsjö (ordförande), K G Wilhelmsson, Nordmaling och Rudolf Bergström, Hörnsjö samt nyvaldes Rolf Hellberg, Brattsbacka och Roland Eriksson, Rönnholm.

Det var trängt i Ava bygdegård på torsdagen. Den rymmer 100 personer men 250 hade kommit för att höra riksdagsman Rune Angström

HÖRNSJÖ BINGO

Lördagen 22 maj kl 19.

10 omgångar med många värdefulla vinster.

Ur vinstlistan: Kaffe, kött- och matvaror, fisknät, trädgårdsbord med parasoll, stolar, Hammock, Stiga motorgräsklippare, presentkort m.m.

Sidovinster och särdragningsvinster. — Free-play 5 x presentkort — Som vanligt bjuder vi på fika. Välkomna till en trevlig vårbingo.

22/5 -71

Regionalinstruktör Karl Ola Boström ger Viveka Magnusson, Liz Jakobsson och Inger Hermansson goda råd i sättet att försvara det egna målet.

Nordmalings flickor vill delta i handbollserie

NORDMALING (VK)

Handboll har blivit något av en toppidrott i Nordmaling. Grabbarna kvalificerade sig för div. II-spel och nu är flickorna i ropet. De vann som bekant regionsfinalen för södra länsdelen i vinter och förlorade själva finaluppgörelsen med Sorsele, på sämre målkvot. Det är ett bra gäng flickor. Och nu vill man fortsätta handbollsspelet, helst i en serie.

Och en serie måste det bli, säger Arne Nilsson, som tillsammans med Göran Nilsson och Anders Karlsson, svarar för ledarskapet. Eldsjälen Arne riktar en allvarlig vädjan till serieledaren i länet att se till att det kommer igång en damserie.

Häromkvällen gästades de unga damerna i Nordmaling av regionsinstruktören Karl Ola Boström, Umeå, som har ansvaret för handbillen just nu, inte bara för vårt eget län utan jämväl för vår södra granne, Ångermanland. Han har idel lovord att ge det unga Nordmaling och även han är helt inställd på behovet av en damserie. Nordmaling har onekligen goda förmågor, många av länslagsklass.

Men för att få den rätta träningen behöver vi utökat utrymme vid fördelningen av timtiden i sporthallen, menar Arne Nilsson, som ser optimistiskt på framtiden.

HB

Färg och tapeter
direkt från lagerhyllan ger lägre priser.
TAPETLAGRET
Nordmaling, tel 10989.

PERSIENNER
till låga priser. Montering utföres.
Nordmalings Byggtjänst
Nordmaling, tel 0930/10467 — 420 61

Stormarknad
Levar Hotell
Nordmaling
lördag sista dagen öppet
9—15
Jättetillfälle att köpa billigt
VARU-CENTRUM

Fastighet i Ava
lämpl.som fritidshus ell. året runt bostad, 2 rum o kök ca 80 kvm ö b inredningsbar. Tomt 1760 kvm, 2,5 km från havsbad. Pris 18.000:—
FASTIGHETSBYRÅN
Lennart Larsson
Häradshövdingeg. 3
117990

Alla talar om Domnarvets Dobel
galv. plastbehandlade takplåt, brun översida, ljus undersida. Längder 2—2,5—3 och 4 meter. Vi lagerföra dessa dimensioner för omgående leverans samt taknock därtill.
Förutom Gullfiber och Rockwool isoleringsmaterial lagerföra vi och försälja från bruk. Betongtegel, svart och rött. Rött murtegel, vanligt och för fasad. Mexitegel, ytong mursten gullex, kalk och standardcement. Stort sortiment i spik och övriga byggmaterial.
Alla äro välkomna till fördelaktiga köp.
UTTERSTRÖMS
Nordmaling tel. 10720 växel.

K G Jonsson efterträdde A Timner som FBU-mästare

NORDMALING (VK)

K G Jonsson, välmeriterad orienterare från Umeå, blev förbundsmästare, när länets FPU:are på lördagen i Nordmaling gjorde upp om mästerskapet i individuell fälttävlan. Anders Timner, Nordmaling, tävlade för Vännäs, fick nöja sig med en andra plats efter att de två senaste åren ha blivit mästare. Båda tillhör som bekant elitorienterarna, även om K G är inne i ÄO och Anders nyss fått in i YO-klassen.

För K G Jonsson var det en lyckad dag. Hade 26 träff i skjutmomentet som betecknades svårt. Anders Timner fick nöja sig med 24.

— Jag tycktes ha lyckats bra med skjutningen, men vad hjälper det när K G lyckades nita in två träff mera. Orienteringen var lätt och där skilde inte mycket mellan oss två, sa' Anders Timner.

Det är inte underligt att Timner och Jonsson ansåg orienteringen lätt. Båda är rutinerade skogsluffare. Noteras bör även att K G Jonsson övertagit sekreterarposten i Västerbottens orienteringsförbund efter Timner.

I seniorklassen vann B O Johansson, Bjurholm. Slutade på 97,42 poäng mot 81,58 för K G Jonsson och Timners 88,09. I klass 4 vann Nordmalings Ingvar Strömgren med 100,42 i slutpoäng. Gunnar Wiglöv, Nordmaling blev mästare i nybörjarklassen med 141,15.

Umeå tog lagpriset genom K G Jonsson, Bertil Svensson och Sigurd Wiklund, Umeås lag hade 282,23 i slutpoäng. 2) Vännäs 297,31, 3) Bjurholm 318,24, 4) Nordmaling 426,29, 5) Degerfors 429,14, 6) Skellefteå 429,25.

I YO-klassen har det tävlats om ett poängpris. Både Hasse Alfredsson, Åsele, och Sigge Wiklund, Umeå, kom nu över stipulerad poängtal och med samma poäng. Förbundet får nu skaffa fram ytterligare en pokal. Även K G Jonsson fick för alltid ta hem ett poängpris, medan B O Johansson fick de första 10 poängen i ett nyuppsatt vandringspris.

Av 58 anmälda ställde 45 upp. Förutom orientering, 2 km punktorientering och 6 km fri orientering, ingick skjutning med k-pist och handgranatkastning.

Tävlingsledare var Lars Carleborg med bistånd av bl a Kjell Johansson och Folke Karlsson. Skjutningen leddes av Gunnar Söderberg medan Staffan Andersson var bankontrollant.

För orienteringen, som gick på Högåkers OK:s nya 25.000-dels blad, svarade Lennart Nordell. Nordmalings FBU-förening stod för värdskapet. Lasse Eriksson skötte det administrativa med bistånd av bl a Sven Olof Bergenholm och Åke Olsson. Nordmalingslottor stod för förplägnaden och vidare medverkade bilkårister från Nordmaling.

Vid prisutdelningen, som förrättades av förbundssekreterare Uno Andersson, blev nordmalingsföreningens ordförande Sven Olof Bergenholm avskedshyllad. Sven Olof har i 12 år varit ordförande i föreningen. I juli lämnar han bygden för att tillträda en ny tjänst i Iggesund.

— Vi är ledsna över att du lämnar oss, sa Uno Andersson. Som tack för sin insats fick Sven Olof Bergenholm motta manschettknappar i guld med FBU:s emblem.

Resultat:

Klass I: 1) B O Johansson Bjh 97,42, 2) A R Johansson do 106,38, 3) S Eriksson do 114,94, 4) O Nylund do 122,10, 5) J Edén, Vännäs 125,10, 6) N Norberg, Bjh 132,58, 7) Kj Grenvall, Skå 133,12, 8) M Hedin, Umeå 158,47, 9) A Jonsson, Bjh 159,14, 10) G Stenberg, Malå 160,20, 11) E Persson, Skå 201,03.

Klass II: 1) A Timner, Vännäs 88,09, 2) W Andersson, dito 94,50, 3) 3) S Viklund, Umeå 98,48, 4) L Lundberg, Btk 100,02, 5) B Svensson, Umeå 101,37, 6) O A Levander, Nmg 106,17, 7) S-O Nareus, Dfs 125,15, 8) H Alfredsson, Åsele 137,26, 9) O Bäckström, Nmg 146,22, 10) P Bergenholm, dito 153,50, 11) Y Stenmark, Btk 54,13, 12) I Ivarsson, Dfs 163,32, 13) G Eriksson, Umeå 205,48, 14) K Lundberg, Bjh 209,35.

Klass III: 1) K-G Jonsson, Umeå 81,58, 2) J Svensson, Vns 114,32, 3) G Andersson, Skå 134,55, 4) M Koverberg, Dfs 140,27, 5) Erl Hägglund, Skå 161,18, 6) S-E Lundkvist, Bjh 161,50, 7) H Johansson, Vns 182,03, 8) E Lindahl, Skå 198,53.

Klass IV: 1) I Strömgren, Nmg 100,42, 2) R Lindbäck, Vns 108,27, 3) B Forsman, Umeå 121,54, 4) E Sandström, Bjh 157,50.

Klass V: 1) G Viglöv, Nmg 141,15, 2) B Larsson, Btk 187,23.

Sven Olof Bergenholm, Rundvik, som varit ordförande i Nordmalings FBU i 12 år kommer att lämna bygden och fick som minne motta manschettknappar i guld med FBU:s emblem av förbundssekreterare Uno Andersson.

Lagpriset vanns av Umeå genom Bertil Svensson, K. G. Jonsson (individuell mästare) och Sigurd Wiklund.

Anders Timner, Vännäs, vann YO klassen och blev 2:a totalt. B. O. Johansson, Bjurholm, vann seniorklassen, 3:a totalt.

Ida Jakobsson, Nordmaling. På fredagen avled fröken Ida Jakobsson, Strandholmen, Nordmaling. Hon var 84 år och sörjes närmast av en broder och svägerska samt syskonbarn.

Fröken Jakobsson var född i Högland, Nordmaling. Efter att under några år ha haft olika tjänster, bl a i Håknäs, kom hon hem och blev den som vårdade och skötte föräldrarna fram till deras bortgång. Hon blev sen kvar på gården, hjälpte sin broder och övriga i byn som behövde tillfällig hjälp. Sedan sju år tillbaka har hon bott på Nordmalings ålderdomshem Strandholmen. Religiöst intresserad har hon alltsedan unga år tillhört Hummeholms Lutherska missionsförening.

— På Nordmalings gamla kyrkogård gravsattes på fredagen urnan med stoftet efter framlidne köpmannen Josef Dahlén, Rundviksverken. Officiant var komminister Johannes Eby, Norrfors.

— I Nordmalings gravkapell jordfästes på lördagen den vid trafikolycka i Nordmaling omkomne fabriksarbetaren Helge Andersson, Rundviksverken. Officiant var komminister David Lidström.

Vid graven talade för släkten tandtekniker Folke Ekman, Sundsvall, och för arbetskamraterna skiftesförman Walter Hammarström, Rundviksverken.

— I Nordmalings gravkapell jordfästes på lördagen hemmansägaren Oskar Johansson, Aspeå, Lögdeå. Officiant var komminister David Lindström. Den bortgångnes svåger sånginstruktör Paul Sandman, Umeå, sjöng solo.

Många släktingar och vänner hade mött upp och vid familjegraven på nya kyrkogården nedlades en rik blomsterhyllning. För de närmast sörjande talade den bortgångnes broder f polismannen Valentin Johansson, Södertälje, samt Paul Sandman, Umeå. För Lögdeå EFS talade dess ordförande Erik Norberg.

Vid den minnesstund som hölls i församlingsgården efter gravsättningen medverkade bl a Erik Norberg och Paul Sandman.

— I Nordmalings gravkapell jordfästes på lördagen förre målarmästaren Harald Öberg, Nordmaling, tidigare bosatt i Djupsjönäs. Officiant var kyrkoherde Gunnar Lodin.

Vid familjegraven talade bl a målarmästare Arne Eriksson, Djupsjönäs, samt fru Berta Öberg, Nordmaling. Efter avskedet vid graven hölls en minnesstund i församlingsgården under medverkan av kyrkoherde Lodin och hemmansägare Gustaf Robertsson, Djupsjö.

NORDMALING (VK)

Om det gamla ordspråket "April våt och kall fyller bondens lador all" står sig, så går bönder uppenbarligen en ljus tid tillmötes. Inledningen är det i vart fall inget fel på. Under lördagsnatten sjönk kvicksilvret allmänt under frysnunkten i länet. Bland flygvapnets väderleksstationer rapporterades lägsta temperaturen i Hällnäs med 6 minusgrader. Myrheden hade 5. I övrigt noterades 4 minusgrader bl a i Vännäs och Vuoggattjålme, 3 i Åsele, Dikanäs, Högland, Fredrika och Norsjö, 2 i Hemavan, Stensele, Lycksele och Nordmaling samt 1 minusgrad i Arjeplog, Klimpfjäll och Gunnarn.

I Nordmalings samhälle bildades ett 5 millimeter tjockt istäcke i en liten vattensamling i en trädgård. Och det händer så sent som i sista veckan i maj.

I Norrfors, Nordmaling

lägenhet om 1 rum o kök centralt, lämpl. för 1 eller 2 personer. Tel 0930/910 18 efter kl 19.00.

Mopedstöld i Rundvik

Från ett låst uthus tillhörigt hr Gösta Häggström, Rundvik, stals natten mot lördagen en begagnad moped. Mopeden värderas till ca 500 kr. 24/5 -71

Div. V Elitserien, södra 25/5-71

Nu har IFK Rundvik kvicknat till: 4-0

Nu har anrika IFK Rundvik vaknat upp. Söndagens 4—0 seger över topplaget Sörmjöle var en fin prestation och nu är det kanske dags att på allvar börja räkna med Rundvik i toppstriden i div. V Elitserien, södra. Örträsk gav aldrig Hörnefors en chans att sticka upp när de "röda lejonen" kom på besök i Örträsk. Slipstensjöns 2—1 seger i Tvärålund var heller inte väntad.

Rundvik har på papperet ett starkt lag och nogmalt skall man tillhöra toppskiktet i serien. Det är nog ingen utopi om man räknar med att Rundvik är en av de allvarligaste aspiranterna till seriesegern.

Örträsk tog sin första fullpoängare och segern över Hörnefors är mycket meriterande. Det var Örträsks friska takter som avgjorde.

Slipstensjön vann sin första match och att man skulle orka med full poäng i Tvärålund var något av en sensation. Slipstensjön har ett starkt försvar och blir säkert arr räkna med i sommar.

Umedalen var överlägset i Rödå, men det var med knappast möjliga marginal som segern bärgades. Rödå kämpade hårt och kunde med litet tur ha tagit sin första poäng i femman i vår.

Spöland toppar serietabellen och vann nu med 2—1 mot ett pånyttfött Obbola som ser ut att vara på väg uppåt. Spöland är tillsammans med Sjulsmark det enda obesegrade laget i serien.

Sjulsmark vann en klar seger i Sävar och 3—0 bärgades i första hand genom ett gediget spel i första halvlek.

RUNDVIK—SÖRMJÖLE 4—0

Hans-Gunnar Sjölund och Torbjörn Nilsson två var.

Rundvik gjorde en utmärkt match och visade något av vad laget normalt skall vara mäktigt till. Sörmjöle hade en dålig dag — det gick litet för långsamt.

Bäst i Rundvik var Kjell-E. Svensson, Tommy Lundström samt de båda målskyttarna.

I Sörmjöle var det ingen som höjde sig över mängden.

Söndagsskolavslutning i Norrfors. I Norrfors kyrka hölls på söndagen barn- och familjegudstjänst. Kommunister Johannes Eby predikade. Efter högmässan var det samling i församlingshuset där kyrkans juniorer, barntimmar och söndagsskola hade sin terminsavslutning. Kyrkans barntimmar har under året haft 15—20-tal elever. De fick nu var sin sångbok som minne. Medarbetarna i den kyrkliga ungdomsverksamheten Eva Britt Gunnarsson, Rut Eby, Linnea Jakobsson och Bror Persson avtackades av kommunister Eby.

Nordmaling

17 års flicka

önskar plats i familj i Nordmaling för barnpassning m m. Nordmaling tel 10467 eller 42061.

PENSÉER
i blom
Grangårdens Handels-trädgård
Lögdeå, tel 0930/303 08

ROSOR
TRÄD
BUSKAR
PERENNA
växter
Grangårdens Handels-trädgård
Lögdeå, tel 0930/303 08

Vår SON
Birgitta och Rolf Eriksson
Nordmaling
Umeå BB den 22/5 1971

NORDMALINGS-krönika

□ VÄRBRUKET kom sent igång i år. Vad vi sett var Olofsfors bruk först ute med gödselkörning. Hade stort pådrag på fredagen. Nu har "bruket" tillgång till en del lätta, torra jordar. I Levar t ex kunde inte Enar Magnusson vara ute och plöja på fredagen — det var allt för surt efter de senaste dagarnas nederbörd. Nu är det bara att hoppas på sol och värme.

För att fortsätta med modernäringen kan noteras att vallarna tycks ha övervintrat mycket ojämnt. På många ställen har "isbränna" härjat svårt. Stora områden ligger mörkbruna och där blir det inte mycket gröda att hämta.

□ VÅRFISKET har börjat bra. De som hade ute nät före de senaste dagarnas kalla nordliga vindar fiskade rätt bra. De som fått ut sina storryssjor har fått riktigt bra med sik och även lax. Bara nu inte busvädret som rått jagat ut all fisk. Nordliga vindar och kyla brukar inte vara bra för fiske.

□ BÄTTRE ORDNING på trafiken önskar polisen i Nordmaling. Det är främst Kungsvägen som anses vara en trafikfara och rena mardrömmen för buss- och lastbilsförare under vissa tider. För närvarande är parkering tillåten på båda sidor och under affärstid. Med livlig trafik och gående över gatan, kan tillbud lätt inträffa.

Polisen vill ha parkering på endast en sida — den östra.

— Men vi är medvetna om att i ett köpcentrum som Nordmaling måste folk ha möjlighet att ställa ifrån sig sina bilar inom rimligt avstånd. Vi hoppas alltjämt, säger polisman Gunnar Forsberg, att man från kommunens sida gör något åt saken. Det är nu över ett år sedan vi i trafiksäkerhetskommittén poängterade detta och då bl a föreslog en utbyggnad av den parkeringsplats som finns vid Bryggargatan. Där kan man få plats för dubbla rader bilar utan att för den skull göra något större ingrepp i Kyrkparken. Fördelen med utökade parkeringsmöjligheter där är att man får parkera i samhällets centrum, nära till affärer och kontor. Dessutom tror vi att det mycket väl går att iordningställa en parkeringsplats i kv Hinden (f d pumpstationstomten).

□ FRÅN PENSIONÄRSHALL har fler gånger, bl a av pensionärsföreningens ordförande Bror Berggren påtalats behovet av ett övergångsställe över Kungsvägen vid kiosken.

— Vi anser det fullt berättigat, säger polisman Forsberg, som även vill poängtera att det numera i Nordmaling och Rundvik — liksom i de flesta samhällen — är förbjudet att parkera på vänster sida i färdriktningen.

□ ENLIGT VAD VI senare erfarit från byggnadskontoret kommer parkeringsplatsen efter Bryggargatan att byggas ut under sommaren. Den lär dock bli något mindre än vad man ursprungligen tänkt sig.

ANDERS ÅSTRÖM

25/5-71

Nordmalingsbogserare på grund i Finland

Bogserbåten Fix, tillhörig AB Sjötransport i Nordmaling, rände en dag i föra veckan med drygt 10 knops fart upp på ett en meters grund utanför Kristinestad i Finland. Bogseraren fick avsevärda skador bl a på propelleraxeln. Två finska lotsar var ombord vid olyckstillfället.

Fix blev ej läck och kunde med hjälp av bärgningsfartyg dras flott och bogserats till Vasa. Där skall den besiktigas under tisdagen. Sjöförklaring hölls på måndagen.

Bogseraren var ute på sin första resa för våren för att i Kristinestad hämta massaved för Mo och Domsjös räkning. Vid olyckstillfället var sikten något nedsatt. Reparation av skadorna beräknas ta flera veckor.

Kapten ombord var Efraim Forsberg, Obbola. Ordinarie kapten och delägare i fartyget Karl Erik Asberg, Nordmaling, skadade sig som bekant svårt vid en trafikolycka dagen innan Fix skulle gå till Finland.

En grupp flickor i träningstagen. Fr. v. Ann-Kristin Sandström, Katarina Hedberg, Gunilla Lindström, Kristina Söderlund, Carine Ahlfeldt, Elisabeth Marklund, Liz Jakobsson och Viveka Magnusson.

26/5 -71

Damfotboll i Nordmaling

Nu ska det bli damfotboll i Nordmaling. Tre lag tycks vara klara i Nordmaling och två i Rundvik, berättar Nordmalingsflickornas tränare Arne Nilsson. Det var full fart med träningen på Strandvallen i Nordmaling på måndagkvällen, trots isande kyliga vindar. Minst ett 15-tal flickor mötte upp. Och på intresset kunde man inte klaga.

Nu vill man ha en serie. Det är serier som sätter lite extra krydda på den här anrättningen. Vi kommer att inrikta oss på ett spel utan hårda tacklingar, menar en av flickorna. Det mera robusta spelet får väl grabbarna svara för. Men mål ska vi göra. Att man kan skjuta fick Arne Nilsson, som försökte försvara målet, erfara. Han fick hämta åtskilliga bollar ur nätmaskorna.

H. B.

ARBETSFÖRMEDLINGEN NORDMALING

flyttar den 26/5 1971 till Kungsvägen 45

Efter detta datum är besökande välkomna till den nya adressen

LÄNSARBETSNÄMNDEN

af ARBETSFÖRMEDLINGEN

Tekn. stud Mats Gunno Johansson, Själevad och lärarinnan Märtha Elisabeth Lindmark, Nordmaling, dotter till f. bokhandlare F O Lindmark och hans framlidna maka Signe f. Öberg. Vigseln förrättades av komminister David Lindström i Nordmalings kyrka. Fiolmusik utfördes från läktaren av Bo Lindahl, Umeå. Efter vigseln gavs middag på Stora Hotellet i Nordmaling. (Foto: Alfons, Nordmaling).

Ingenjör Lars-Inge Legnestam, Ekerö, son till montör Gunnar Legnestam och hans maka Aina, född Hagström, Gävle, och leg sjuksköterskan Birgitta Oskarsson, Ekerö, dotter till fru Ester Jonsson, född Häggström, Nordmaling och hennes framlidne make Oskar Jonsson. Vigseln förrättades av komminister David Lindström i Nordmalings kyrka. (Foto: Alfons, Nordmaling).

Terrängstart i Nordmaling

26/5-71

NORDMALING (VK)

På fredag kväll startar kommunserien i terränglöpning i Nordmaling. Högåkers OK är även i år först som arrangör. Banorna läggs i Floxenterrängen med plantskolan som startplats. En nyhet för året är en motionsklass för damer och herrar — helt utan tidtagning.

"Motionärerna" har att gå-lunka eller löpa 5 km. Deltagande gäller givetvis som prov i motionslandskampen mot Finland. I övrigt är klassindelningen lika som vid skidserien.

Det blir fyra tävlingar under våren med förutom Högåkers OK även Norrfors, Brattsbacka och Rundvik som arrangörer. Till hösten blir det lika många tävlingar som avslutas med pris- och plakettutdelning.

NAMN och TJÄNSTER

Bankerna. Till föreståndare för Svenska Handelsbankens kontor i Bjurholm har utsetts Ove Andersson, 27, Nordmaling. Han efterträder Ragnar Edeholt som tillträtt en tjänst vid distriktscentralen i Umeå.

DÖDSFALL

Oskar Bergström, Hörnsjö. På måndagen avled, efter en tids sjukdom, förre målaren Oskar Bergström, Hörnsjö. Han var 80 år och sörjes närmast av syskon och syskonbarn.

Bergström var född i Hörnsjö och har haft hela sin livsgärning knuten till bygden. Under en lång följd av år arbetade han som målare. Han var känd som en lugn och fridsam man. Hans stora intresse var jakt och fiske.

Chiropraktiker H. Backman

med sjukgymnast träffas 27—28/5

Stora Hotellet, Nordmalin

tel 0930/10370. Behandlar ryggb svär, ischias, migränhuvudvärk

Rundviks-terräng

Resultat från IFK Rundviks terrängserietävling.

Herrar, sen.: 1) B Lundberg 18.19, 2 L Söderström 20,06, 3) L Eriksson, 20,07, 4) L Nyberg 20.25.

Y. Oldboys: 1) H Nordlund 18,43, 2) T Ottosson 20.13, 3) H Persson 22.17 4) L Hortell 23.00.

Damer jun.: 1) S Lundberg 8.18, 2) E Säfwenskog 10.02.

Damer, oldgirls: 1) E Nyberg 8.00, 2) E Molin 8.45.

Pojkar f. 1957—58: 1) D Säfwenskog 5.49, 2) B Jakobsson 5.56, 3) D-E Sjögren 6.09, 4) B Sjölund 6.25, 5) B-O Sandberg 6.50, 6) K-A Karlsson 7.00, 7) R Ekman 7.32.

Pojkar f. 1959—60: 1) L Lindqvist 6.20, 2) L-E Sjölund 6.53, 3) B Udd 6.54.

Flickor f. 1959—60: 1) S Johansson 6.34, 2) A Thurdin 6.41, 3) M Sjöberg 7.22, 4) M Hortell 8.24, 5) C Forsberg 10.09.

Pojkar f. 1961—62: 1) J Meyer 4.27, 2) B Lundberg 4.31, 3) C Hortell 4.32, 4) M Persson 4.35.

Pojkar f. 1963—64: 1) P Eklund 4.50, 2) M Thurdin 4.56, 3) S-O Molin 5.19.

Pojkar f. 1965: 1) P Johansson 6.56, 2) P Persson 6.57.

Flickor f. 1965: 1) E Lundgren 4.25, 2) M Eklund 4.26, 3) M-B Lundberg 4.38.

Flickor f. 1963—64: 1) V Öhlund 4,54, 2) S Wiklund 5.15, 3) E Nyberg 5.21, 4) L Lundgren 5.55.

27.5.1971

Protest mot diligensindragning. Kommunstyrelsen i Nordmaling beslöt på tisdagksvällen att avge en kraftig protest mot den av postverket föreslagna indragningen av busslinjen Umeå — Nordmaling — Nyåker — Bjurholm och åter.

Man hänvisar till att bussturen är den enda förbindelse Nordmalings centralort har med snälltåget, Lapplandspilens uppehåll i Nyåker.

Missionsförsäljning i Gräsmyr. Gräsmyrs missionsförenings sedvanliga försäljning av handarbeten och skänkta gåvor hölls på lördagskvällen under god tillslutning. Medverkande Erik Eriksson, Dalarö. Försäljningen inbringade över 3.000 kr.

På söndagmiddag avslutades söndagsskolan. Traditionsenligt var barnen i centrum och medverkade med bl a uppläsningar. För inledningen svarade Thyra Lundström, medhjälpare i söndagsskolan och vidare medverkade Erik Eriksson, Dalarö. Söndagsskolans föreståndarinna Ester Bäckman delade ut premier till barnen.

Kommunalman avgår. Hemmansägare Rudolf Nilsson, Mullsjö, som företrätt moderaterna i kommunstyrelsen sedan 1950 och under ett flertal perioder även medverkat i arbetsutskottet, har avsagt sig uppdraget i kommunstyrelsen. Som skäl åberopar han sina fyllda 65 år. Nilsson var även på sin tid landstingsman och kommer även att fortsätta perioden ut i kommunfullmäktige.

Vid kommunstyrelsens sammanträde på tisdag tog han farväl av kamraterna i styrelsen och minde om kontakten med de olika ordförandena, Walfrid Nordenfors, J M Nilsson, J A Wiklund, Gunnar Rsnnberg och Lennart Jakobsson. Den sistnämnde svarade med att framföra kommunens tack till Nilsson för hans insatser i kommunalpolitiken.

Så här blir det i Rundvik

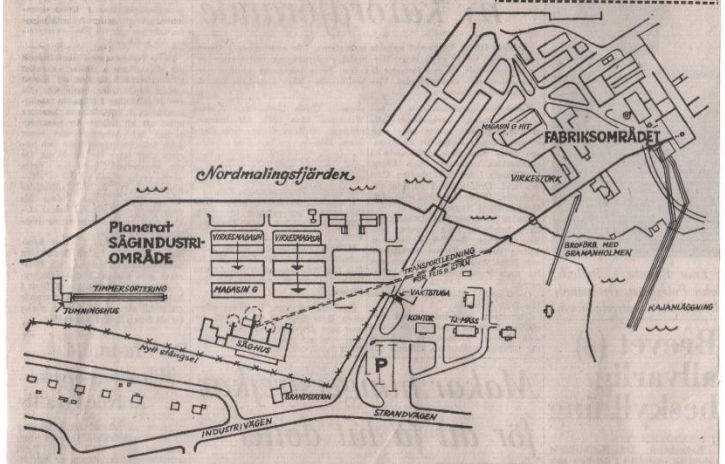

Skiss över Rundviksindustrin, avser att främst belysa placeringen av det nya sågverk som Masonite AB sökt lokaliseringsstöd för och som AMS för sin del tillstyrkte i förra veckan.

Industriområde I avser sågverksdelen med timmerintaget längst t.v. Själva sågen får sin placering strax nedanför nya brandstationen, med timmerintaget mot norr. Nya sågen kommer därmed att ligga ca 550 meter från den gamla sågen, som eldhärjades i oktober 1970. Där finns virkestorken fortfarande intakt och kommer att ytterligare utbyggas. Det sågade virket transporteras från sågen till virkestorken med truckar.

Från sågen till Masonitefabriken, längst ut t.h. kommer flis, spån och eventuellt bark att överföras via en transportledning, delvis under jord. Man avser att elda upp barken under fabrikspanner.

Nordmaling höjer skatten 1972?

NORDMALING (VK)

Vid Nordmalings kommunstyrelses sammanträde på tisdagskvällen presenterades bokslutet för 1970. Det gav ett överskott i kapitalbudgeten på 1.211.000 kr. Men där fanns också ett underskott, på 338.000 kr. Nettoöverskottet blev i vart fall över 800.000 kr. De 1.2 överskottmiljonerna går till kommunens investeringsfond som därmed växer till dryga 3 milj.

Nordmalings kommun har haft tunga investeringar de senaste åren och betydande nyinvesteringar finns upptagna i kommunens flerårsbudget, där man siktat in sig på en oförändrad utdebitering de närmaste åren. Det goda bokslutet till trots är det ytterst tveksam om man kan undgå en skattehöjning under 1972, menar kommunalkamrer Harald Brännlund.

Underhålls- och anläggningskostnaderna för ytterbelysning i kommunens yttre områden uppgår under 1970 till 591.063 kr, medan motsvarande kostnader för offentlig belysning, stadsplanelagda områden stannar vid 65.438 kr.

Va-anläggning, ytvattenledningar och gator i Fjärdängsområdet i Rundvik, ett arbete som ännu inte helt slutförts, beräknas totalt kosta 4.220.000 kr. I statsbidrag får kommunen tillbaka 1.688.000 kr. Va-anläggningen i Häknäs kostar 1.225.000 kr. I statsbidrag får kommunen 490.000 kr. För Nordmalings tätort är motsvarande summor 955.000 och 382.000 kr.

Utbyggnaden av de tre nya vårdplatserna vid Ålderdomshemmet kostar 450.000 kr. I skatteutjämningsbidrag får kommunen av staten 4.334.400 kr. Utdebiteringen 12 kr för kommunen och 99 öre för församlingen.

Musikundervisningen kostar kommunen 193.330 kr. I elevavgifter får kommunen tillbaka 23.950 kr.

HYRESHÖJNING

Den kommunala bostadsstiftelsens balansräkning redovisar en balanserad förlust på 97.402 kr, varav 1970 års förlust utgör 61.357 kr. Här föreslår man nu en hyreshöjning på 2—16 procent med ett kvadratmeterspris varierande mellan 83 och 96 kr. Ändå får man räkna med en viss förlust. Vidare måste en ombyggnad ske i det äldsta stiftelsehuset Svea no 9, där hittillsvarande folktandvårdens lokaler förändras till tre lägenheter, kostnad 96.000 kr. Kommunstyrelsen föreslår kommunal borgen för en upplåning av beloppet.

Avs-Rönnholms avdelning av LRF har motionerat om kommunalt stöd med 20 ur per ko till seminverksamheten. Kommunstyrelsen tillstyrker men föreslår beloppet reducerat till 10 kr per ko.

Lögdeå sportklubb vill anlägga ett eljusspår. Kostnad 29.500 kr. Kommunalt stöd begärs med 12.000 kr. Kommunstyrelsen tillstyrker under förutsättning att bidrag utgår från naturvårdsverket. Bönhuset i Djupsjö behöver en renovering och man begär kommunalt stöd. Här säger kommunstyrelsen nej eftersom lokalen ej står upplåten för allmänt ändamål.

Rundviks pistolskytteklubb vill ha ett kommunalt bidrag på 2.000 kr för byggande av skjuthall. Med hänvisning till tidigare kommunala bidrag säger kommunstyrelsen nej.

YTTERBELYSNING

Bjärten får sin vägbelysning. Kostnad 34.840 kr, på vilket belopp utgår sedvanligt kommunalt stöd. Samma gäller Tallberg, kostnad 34.615 kr. Däremot avstyrker kommunstyrelsen Anys en framställning från Gräsmyr om att kommunen ska svara för anläggningskostnaden för ytterbelysningen på en sträcka av 450 meter mellan bebyggelseenheterna Vibo—Vårnäsvägen.

Vägförbindelsen med nya sjukhemmet, Ålderdomshemmet och Levar familjehälsokola är i dåligt skick. Kommunstyrelsen föreslår en om- och tillbyggnad av vägen liksom en breddning av bron över Prästbäcken. Kostnad ca 130.000 kr.

Engelbert Johansson får kommunalt stöd för brunnsborrning.

Södra infarten till Nordmaling från E4 hålles på att läggas om. Nu behöver vägkorsningen även en ordentlig upplysning, med tillsammans 48 ljuspunkter. Kostnad drygt 60.000 kr. Kommunstyrelsen tillstyrker. Kommunen ställer också mark till förfogande för breddningen av vägen inom stadsplanelagt område. Vägverket planerar nybyggnad av garage och behöver 20.000 kvm i kvarteret Ejven, Nordmalings samhälle. Tomtpriset fastställes till 4 kr kvm.

Det blir ett par underhållningskvällar i Nordmaling i sommar, i turistfrämjande förbundets reg. Bl a medverkar dragspelaren Olle Johnny. Kostnad 600 kr per kväll. Kommunstyrelsen föreslår att hembygdsföreningen svarar för värdskapet.

Levar hotell söker tillstånd för en utvidgning av utskänkningstillståndet av vin och starköl att jämväl omfatta spritdrycker till allmänheten. Sociala centralnämnden har avstyrkt framställningen medan kommunstyrelsen tillstyrker.

STADSPLANERNA RUNDVIK—NORDMALING

För utbyggnad av industrin i Rundvik, ny såg, ger kommunstyrelsens byggnadsnämnden delegationsrätt att slutföra arbetet om ny stadsplan för området. Kommunalingenjören presenterade förslag till ny stadsplan för södra Levaråkern liksom breddning av Skolgatan och därjämte ny avloppsledning. Kostnad för Skolgatans del 98.000 kr. Kommunstyrelsen tillstyrker.

Frågan om östanlid och östanbäcks överförande från Nordmaling till Vännäs har åter kommit på remiss från länsstyrelsen. Kommunstyrelsen beslöt vidhålla sin åsikt att det aktuella området blir kvar i Nordmalings kommun. Skolstyrelsen önskar att kommunen ansluter sig till en av-samverkan med Umeå. Styrelsen tillstyrker. Stipendiater vid Sigtuna humanistiska läroverk får samma förmåner som elever med Umeå som studieplats.

Lekplats bör ordnas i Nyåker. Kommunstyrelsen anslår 5.000 kr.

Nordmalings baptistförsamlings fyra söndagsskolor har haft avslutning av vinterterminen med en utfärd till Järnäs. Upp emot 200 barn var samoch trevnad. Efter besöket vid Järnäs samlades man i Salemkyrkan Mo, där servering förekom och tal av Herbert Nilsson och Runo Häggström. På aftonen besöktes församlingen av en sångarekara från Bärnösands pingstförsamling och dess pastor Lennart Hedman. Inför ett fullsatt auditorium utförde de 50-talet sångarna ett omväxlande program av strängmusik, ungdomsmusik, solo- och duettsång. Mellan de olika sångnumren förekom vittnesbörd. Till missionärerna Britt och Börje Peterson upptogs en insamling, som steg till närmare 1.000 kr. I augusti månad ämnar de resa ut till sitt missionsfältet. Pingsthelg väntas besök från Örebro och inleds högtiden med dop på pingstafton. Stud. Jonny Jonsson, som under sommaren skall tjäna församlingen efter pastor Josef Sollermans avflyttning, kommer att välkomnas annandag pingst i Rundvik.

NORDMALINGSBINGO

Måndagen 31 maj kl 16. — *10 spel + free play + städbingo*

3 x 6 kg kaffe	3 x charkbricka	FREE-PLAY:
3 x presentkort à 100:—	3 x matspecial	1 rad: 100:—
3 x matspecial	3 x kotlettbricka	2 rad: 100:—
3 x kotlettbricka	3 x delikatesskorg	3 rad: 100:—
3 x delikatesskorgar	3 x presentkort à 100:—	4 rad: 100:—
		5 rad: 200:—

Välkomna!

Nordmalings idrottsförening

Nordmalingsbo slipper riva hus

29/5

Regeringsrätten har upphävt länsstyrelsens beslut om föreläggande att riva byggnad i vad det överklagats av Ingrid Nilsson, Levar Nordmaling.

Länsstyrelsen hade förelagt Ingrid Nilsson att riva ett äldre bostadshus och en redskapsbod.

I besvären yrkade Ingrid Nilsson att föreläggandet upphävdes i vad det avser bostadsbod.

Av utredningen framgår, att bostadshuset är uppenbart vanvårdat och lämnats att förfalla, framhåller regeringsrätten. Emellertid kan det inte anses visat att landskapsbilden därigenom skadas i väsentlig mån. Föreläggande enligt 21 paragrafen naturvårdslagen kan därför inte meddelas beträffande detta hus.

Nordmaling

Pensionärer i Nordmaling

den 14/7—19/7 ordnar Nordmalings pensionärsförening en resa till Finland. Vi åker buss söderut till lämpligt färjeläge. Därifrån färja till Åland och Åbo. Vidare buss till Tammerfors och Vasa varifrån vi tar färja till Umeå.
Anmälan till Bror Berggren, tel 101 57 (efter kl 17) senast den 5 juli.

Umepoliser misshandlade i Nordmaling

NORDMALING (VK)

Vid 20-tiden på fredagskvällen fick pingstfirandet sin upptakt i form av ett våldsamt tumult i Nordmalings centrum. Ett flertal ungdomar, som hade tagit säte och plats i kyrkparken kom i delo med poliser från Umeå. Ungdomarna, som tidigare festat om, gjorde våldsamt motstånd när poliserna åkte upp med sin bil i parken för att skingra fridstörarna. Resultatet blev att de två poliserna i gruppen fick ta emot var sin smäll. Den ene fick ett slag så hårt att han åkte i gatan.

Poliserna, som tillkallade förstärkning, lyckades gripa en del av ungdomarna, som fördes till polisstationen för förhör. Ännu sent på fredagskvällen åkte poliserna runt med sina bilar för att stoppa ytterligare bråk.

Nytt affärshus i Nordmaling och skolbad i Bureå

Skellefteå kommun har av länsstyrelsen fått igångsättningstillstånd för att bygga skolbad i kv Ugglan i Bureå. Byggstarten får ske 1 september. Kostnaden beräknas till 1.300 kronor.

Rune Häggström har fått tillstånd att börja bygga till ett affärshus på Lögdeå 8:24 i Nordmalings kommun. Kostnaderna uppges till 200.000 kronor och arbetena får börja omgående.

All ev. uppvaktning

på min födelsedag undanbedes vänligt men bestämt.

HENRY NYBERG
Gräsmyr

50 år tisdag 1 juni fru Gerdy Forsberg, f. Forsberg, Levar, Nordmaling, maka till svetsaren Ossian Forsberg.

Hon är född i Levar. Under många år har fru Forsberg arbetat deltid som servitris på Levar Hotell. Hennes fritidsintresse är bridge och har bl a deltagit i tävlingar runt om i länet och då gjort sig känd som en duktig spelare.

Förutom på det egna hemmet i Levar har makarna lagt ned mycket arbete på sitt fritidsställe i Järnäsklubb.

28/5 -71

Bjud MOR på middag på värdshuset

LEVAR HOTELL

känt för sin goda mat.

Vi serverar varje söndag vårt stor smörgåsbord från kl 12.00.
Välkomna! Svea Näsman

Bordsbeställning tel. 0930/101 09
OBS! Pingstafton abonnerat.

NORDMALING
Nordmalings kyrka: Pingstafton kl 16 konfirmation, Km. Lindström. Pingstdagen Skrift: Kh. Pred. Km. Lindström. Kyrkbussar från: Järnäsklubb 10.15, Järnäs 10.25, Bredvik 10.35 — Kråken 10, Öre 10.10, Håknäs 10.20, Håknäsbacken 10.30, Långed 10.40 — Baggård 10.10, Sunnansjö 10.20, Olofsfors 10.40 — Annadag pingst, Kh.
Gräsmyr: Annand. pingst kl 15 Km. Lindström och ungdomar.
Kronikerhemmet och sjukstugan: Torsd. kl 17 resp. 18 och **Strandholmen** fred. kl 14 Pred. Tobiasson.
Rundviks kyrka: Pingstdagen kl 9 Obs! tid. Km. Eby. Annand. pingst kl 11 Eby.
Rundviks Pens.hem: Tisd. kl 18 Pred. Burman.
Nyåkers kyrka: Pingstafton kl 16 konfirmation, Kadj. Andersson. Pingstdagen 11 högm. m. HHN, Andersson. Annand. Pingst, på Björnberget kl 14 Andersson, miss.aft. Inbj. Saga Ledström, Hjördis Björklund.
Tallbeig: Torsd. 19, Andersson.
Sunnansjö: Fred 4/6 kl 19 miss.aft. Andersson.
Levar EFS: Lörd. 18 Paul Sandman.
Lögdeå EFS: Pingstdagen 16 Karl Sällström och Erling Bergman.
Järnäsklubb: Annandag pingst 11 och 16, Tore Nilsson.
Norrfors Sion: Pingstdagen 18 Offentl. möte Vikström, Klinth, sångarna. Ann.d. Pingst sångarresa till Husum, möte i Banafjärden. Skolan kl 15, Husum Salem kl. 19 Onsd. 19 bibelstud. o. bön.
Missionssalen: Lörd. 19 offentl. möte Vikström sång o. musik.
Torrböle EFS: Pingstd. kl 11 Tobiasson.
Mullsjö EFS: Pingstd. kl 16 Morsdagsfest Johagen m.fl. medv. Serv.
Gräsmyr EFS: Annand. p. kl 11 Tobiasson kl 15 D Lindström. Tobiasson o. ungd. medv. sång. Serv. Signe Johansson inbj.
Mullsjö Filadelfia: Annand. pingst kl 11 avskedsmöte för familj. Fahlstedt.
Hörnsjö missionskyrkan: Pingstdagen kl 11 ssk, avslutning. Pastor H Vesterlund och ssk-barnen medverkar. Servering.

NORRFORS
Norrfors kyrka: Pingstdagen kl 11 högmässa km Eby. Annadag Pingst kl 11 högmässa, tjänstebitr. predikant Rune Månsson.
Förs.huset: Lördag 29 maj kl 9—12.30 konf.läsn.

Till Mors Dag

samlas familjen kring mor på

DJUPSJÖ
Rosmarie-gården
NORDMALING-TEL. 0930/430 18

Stort läckert smörgåsbord pingstdagen o. annandagen samt övriga söndagar fr. kl. 12.00—18.00.

All uppvaktning
från släkt och vänner undanbedes på min födelsedag. Bortrest.
EINAR LINDGREN
Rönnholm, Lögdeå

En SON
Ruth och Torgny Åberg 28/5
f. Forsberg
Rundviksverken
Umeå BB den 26 maj 1971

STORA HOTELLET, Nordmaling

Dans pingstlördag kl. 21—01
Musik: STAFFAN-HENDRIX
från Örnsköldsvik
Pingstdagen – MORS DAG
serverar vi stort gående smörgåsbord kl. 14—18
Musik: ANNA-LISAS duo

Beställ till

Mors dag

en Schwartzwaldstårta eller någon annan av våra goda tårtor. Finns även som småtårtor.

Nordmalings Konditori
Nordmaling tel. 101 16

Nordmaling

MORSDAGSPRESENTER

i stort urval bl a Guldhuvudets väskor, parfymer, parfymtvålar, eudecolonger, aftonväskor m m finner Ni hos

Be-Ges FÄRG AB
NORDMALING–TEL. 10605, 10606

TRÄDGÅRDSPLATTOR

50 x 50 och 35 x 35 cm
Släta och blästrade för omg. leverans

UTTERSTRÖMS
Nordmaling-Tel. 107 20 vx

MorsDag

7 BRA TIPS

- Klänningar fr. 39:50
- Tunikor fr. 44:50
- Crimplenebyxor fr. 42:50
- Morgonrockar fr 35:50
- Nattlinnen fr. 19:50
- Hanrväskor fr. 57:—
- Presentkort

Bäcklunds
NORDMALING Tel. 102 94