Nordmaling 1/3-84

UNGDOMSARBETSLÖSHET
diskuteras under NORDMALINGSDAGEN i RUNDVIKSGÅRDEN LÖRDAG 3 mars kl 14.00.

Medv.: Representanter för Nordmalings och Umeå kommun, Länsarbetsnämnden och Sparbanken. UNDERHÅLLNING: Trubadur Christer Ågren, Umeå

Arr.: Socialdemokraterna i Nordmaling

UNGNÖT-LEVER, färsk 29,80 (37,90)

Sjöbergs nykokta PÖLSA ... kg 23,25

Scan PRINSKORV (48:90) 38,80

RAVIOLI 450 g 11,60

RÄKOR 1/2 kg 17,90

NYHET!

TRICOLORE PASTA 500 g 12,40

GRAPE ca 250 g st 1:60

GURKA ..... kg 14:50

JAFFARINER kg 9:90

VISP-GRÄDDE 3 dl 7,40

UNCLE BEN'S MATRIS 1000 g 14,45

LUXUS KAFFE 1/2 kg .. 22,95

Pääls Jätte-FRAN-SKA (18:95) 10,95

3 kg Jaffa APEL-SINER 18,90

KAFFEBRYGGARE Philips 1,2 l (245:–) 149:–

ICA Sjöbergs LIVS

Kvalitet Omtanke Service

ICA LILJEDAHLS

NORRFORSFRANSKA ORD PRIS 7.05 NU 5.95

HUSMANSBRÖD ORD PRIS 8.30 PKT 6.95

HERRGÅRDSOST ORD PRIS 42:– KG 34.90

GRÄDDE 3 dl ORD PRIS 8.40 ..... NU 7.40

FALUKORV SCAN ord pris 34.65 KG 18.90

JAFFA 3 kg 18.90

SEJFILÉ ORD PRIS 14.20 ..... PKT 9.95

SKINKA BRK ORD PRIS 30.90 ..... NU 23.90

CORNFLAKES ORD PRIS 12.65 PKT 11.40

JAFFARINER .... KG 9.90

GURKA ..... KG 14.50

Nya reservats-protester

1/3-84

NORDMALING: – Naturreservatet Drivören – Kronören torde ha sitt intresse för ett fåtal människor – men knappast för en större allmänhet.

Det här skriver Mats Wiberg, ägare till Öresund 2:22 i ett remissvar till länsstyrelsens naturvårdsenhet, som också säger att han för egen del inte har något emot instiftandet av ett reservat. Men ett sådant undergräver allvarligt levnadsbetingelserna för den befolkning som anpassat sig till förhållanden där jord- och skogsbruk samt fiske varit basen för överlevnad.

– Särskilt hårresande ter sig inskränkningarna i dagens situation när det skriks efter arbetstillfällen. Kan man lösa frågorna i samförstånd med markägarna är allt i sin ordning men så starka skäl föreligger inte att en tvångsåtgärd kan försvaras, skriver Wiberg som tycker att områdets geologi är densamma oavsett vem som äger det.

Ordna bättre väg till Mullsjöbadet

GRÄSMYR: Kommunen bör ta initiativet till en förbättring av vägen till Mullsjö badplats. Det skriver Gräsmyr lokalavdelning av folkpartiet i ett förslag till fritidsnämnden. Eftersom gräsmyrborna saknar badplats åker de i hög grad till Mullsjöbadet. Detta har en fin strand och är en fungerande närbadplats. Väganslutningen från allmänna vägen är dock mycket dålig. Den är smal, krokig och saknar mötesplatser. Dessutom finns nästan inga parkeringsplatser vid sjön.

Markbeskaffenheten är sådan att det skulle vara rätt enkelt att åtgärda vägen. En utvidgning av själva badplatsområdet är också önskvärd för att bereda plats för diverse strandaktiviteter. Därför vill nu folkpartiet att kommunen i samråd med markägaren och Mullsjö byamän (skötselansvariga för badet) åtgärdar de här bristerna.

Ordna övergång och sänkt fart

GRÄSMYR: – Trafiksituationen vid Gräsmyr skola är något komplicerad, speciellt som ett nytt bostadsområde håller på att växa fram på andra sidan Hörnsjövägen.

– Barnen från detta område måste alltså korsa den livligt trafikerade vägen för att komma till och från skolan.

– Vi efterlyser därför ett övergångsställe för att vägtrafikanterna bättre ska kunna uppmärksamma att det är många gående som skall passera mellan skolan och bostadsområdet.

Det här skriver Gräsmyr folkpartiavdelning till byggnadsnämnden i Nordmaling.

Det är också önskvärt med en nedsättning av hastigheten från 50 till 30 km/tim förbi korsningen och skolan.

Därför föreslår fp-avdelningen att kommunen gör i ordning ett övergångsställe vid skolan och även verkar för en hastighetsbegränsning till 30 km/tim förbi skolan och korsningen vid affären.

VK UMEÅ KUSTLANDET

Ska spara energi

GRÄSMYR: Bygdegården i Gräsmyr skall få en yttre uppsnyggning. Dessutom fick styrelsen för bygdegårdsföreningen i uppdrag att ta fram underlag för energisparande åtgärder för området. Om möjligt skall arbetena utföras redan till sommaren.

Det här beslöts vid Gräsmyr Bygdegårds- och hembygdsföreningars årsmöten häromdagen.

Eftersom 1984 är hembygdens år kommer detta att uppmärksammas genom ett större arrangemang i juli månad. Till festkommissarie för de sju danskvällar som planeras sommren 1984 utsågs Agneta Strömgren. Till styrelse valdes: Sigfrid Bäckström, ordförande, Henning Gustavsson, Agneta Strömgren, Christer Bäckman, Harald Lindgren, Barbro Lindgren och Stefan Andersson.

1/3 84

Gerhard Jakobsson, Nordmaling. På Nordmalings sjukhem avled på tisdagen förre hemmansägaren Nils Gerhard Jakobsson. Han var 88 år och sörjes närmast av makan Edith, dottern Mariann med maken Martin, sonen Jonas med makan Ingrid, barnbarn samt syskon.

Han var född i Hyngelsböle och växte upp i en stor syskonskara. Blev i unga år faderlös och fick tidigt börja hjälpa till med försörjningen. 1921 övertog han det jordbruk som han och hans hustru sedan drev till 1965. Vid sidan av arbetet med jordbruket deltog han dessutom i skogsarbete och med flottningen i Lögdeälven. Sedan 1933 var han gift med Edith, född Johansson, från Toböle. 1965 flyttade makarna till pensionärshemmet i Nordmaling. När Gerhard Jakobsson var i 50-årsåldern drabbades han av en svår sjukdom.

I sin krafts dagar var han mycket intresserad av jakt och av fiske. Otaliga är de laxar han fångat under sina fiskefärder längs Lögdeälven. Han var religiöst intresserad och hörde till Svenska kyrkan.

2/3-84

Nyberg i handgemäng med polsk gränsmilitär

● *En mössa som minne av militären som försökte sno åt sig från hjälpsändningen har Rolf Nyberg med sig hem. I bussen Thorsten Norberg.*

FOTO: JAN OLOFSSON

□ En polsk militärmössa fick kyrkoherde Rolf Nyberg med sig hem som souvenir från den andra hjälpsändningsresan till Polen. När varorna från Västerbottens-Kurirens och Svenska kyrkans insamling skulle levereras visade tullen och militären ett brinnande intresse för försändelserna. De hade själva tänkt att få ekipera sig.

□ I något som närmast kan betecknas som ett handgemäng mellan en militär som stulit ur lasten och kyrkoherden tappade militären sin uniformsmössa.

□ – Behåll den som en souvenir, sa militärens befäl, sedan tjuven fått lämna tillbaka det han stulit.

□ Och behöll mössan gjorde Rolf Nyberg. Som ett minne av en hjälpsändningsresa.

SIDAN 11

Nu har också den andra transporten av insamlade förnödenheter i Västerbottens-Kurirens och Svenska kyrkans insamling. Från kyrka till kyrka nått sina mottagare.

Men inte utan dramatik.

I 27 timmar fick bussarna med varor stå i tullen innan de släpptes in i landet!

Kyrkoherde Rolf Nyberg i Teg, insamlingsgeneralen, som själv rattade en av bussarna, är märkbart upprörd över tullarnas och militärens agerande vid tullstationen.

– Det är ju mot alla internationella regler att utsätta transporterna för rena plundringen, säger Rolf Nyberg.

Men nu blev det inga plundringar – tack vare bussbesättningarnas resoluta ingripande.

– Vi hade lovat alla generösa givare att gåvorna de kom med till Tegs-kyrkan skulle nå sina mottagare. Och det gjorde de också denna gång. Men ingen vet hur det gått om vi inte som vakthundar vakat över lasten.

Besvärligheterna började redan ombord, kan man säga. Färjan var nämligen två timmar försenad när den på torsdagsmiddagen lade till i Gdansk.

• Hela natten

Liksom de andra bilarna som skulle genom tullen ställde sig de båda bussarna i kö för att bli insläppta i landet. Där blev de stående. Och när klockan började närma sig 17 sa tullfolket som så, att i dag hinner vi inte med något.

– Era bilar kan vi inte ta itu med förrän i morgon, blev beskedet.

Så det var bara att vänta till dagen därpå. Vid niotiden på morgonen dök tullare och militärer – de arbetar sida vid sida i gränsstationerna – upp.

Bussarna fick köras till en avsides belägen plats inom tullområdet och där skulle så lasterna gås igenom. Alla hade tomma väskor med sig – som de tänkt fylla med varor ur bussarna.

– Varenda säck revs upp, berättar Rolf Nyberg. Tullare och militärer tittade på jackor och andra klädesplagg och såg om det var något som skulle passa dem. Och stoppade dessa saker i sina medhavda väskor.

Men bussmanskapet tog igen vartenda plagg. Det var ju inte meningen att tullare och militärer skulle ekera sig med varorna.

In i bussen klev en militär. Började böka bland säckar som ännu inte tagits ut och öppnats. Rolf Nyberg såg honom. Klättrade upp i bussen efter militären och undrade – på svenska – vad han egentligen sysslade med.

Där finne bland säckarna hade militären plockat fickorna fulla med tandkräm och andra saker. Resolut rev Rolf Nyberg av honom säkerna. I hastigheten tappade militären sin uniformsmössa. Slokörad försvann han därifrån.

– Men mössan då, ropade Rolf Nyberg efter honom. Ska han inte ha mössan med sig?

– Behåll den som en souvenir, sa någon "höjdare" som sett intermezzot.

Och mössan åkte med hem – så nu kan Rolf Nyberg gå omkring med en polsk militärmössa. Om han skulle komma på den idén.

Genom tullen kom ekipagen i alla fall så småningom. Men då hade man alltså fått stå där och stampa och vänta på genomfart i mer än ett dygn.

– Tråkigt att vi skulle behöva uppleva deta, säger Rolf Nyberg. Å andra sidan kom vi genom med varorna – och det var naturligtvis huvudsaken.

• Fullmakt

Den ena av bussarna kördes till domkyrkoförsamlingen i Oliwa, den andra till församlingen i Zabianka, samma församling som tog hand om den första transporten. Prästerna i de båda församlingarna fick fullmakt att själva fördela förnödenheterna. En del ska gå till församlingens egna medlemmar, en del till församlingsbor på andra håll där de bäst behövs.

• Tullens och militärens agerande upprörde de svenska hjälpsändningsmedlemmarna. Den här bilden togs i smyg vid den första transporten. Civilklädda tullare och militärer genomsöker säckarna med förnödenheter för att se om det är något som passar. Vid första resan blev det sex timmars genomletande av varor. Den här gången tog det 27 timmar i tullen. Men Rolf Nyberg och hans medhjälpare vakade som vakthundar över alla gåvor. Det var ju inte för Polens tullare och militärer som insamlingen gjorts. FOTO: ROLF NYBERG

foto: Jan Olofsson

foto: Roland Berggren

Dramatik vid andra Polen-transporten

Över ett dygn i polska tullen!

– De kontakter vi skaffat oss i Polen under de här två resorna borgar för att varorna kommer till rätt mottagare, säger Rolf Nyberg. Alla givare kan känna sig lugna.

Under den här andra vistelsen i Polen besöktes också daghem och barnhem.

– Vi var på tre daghem plus ett barnhem för föräldralösa barn, säger Thorsten Norberg, som också var med på den här resan och som nu – liksom förra gången – gratis ställt sina flyttbussar till insamlingens förfogande.

• Bullfest

Man smordade mjölk- och bullfester. Och tacksamheten visste inga gränser.

– Kommer ni från himlen, undrade en av föreståndarinnorna när den svenska delegationen dök upp.

• Fattigt

Dessutom besökte man en bonde, fyra mil utanför Gdansk. Man lastade en personbil full med förnödenheter för att inte väcka för stor uppmärksamhet.

– Att komma in i bondens kök var som att förpassas flera decennier tillbaka i tiden, säger Rolf Nyberg. Där inne lagade bondmoran mat åt familjen, som bestod av mor och far och fem barn, på en järnspis. Och man hade knappt med mat. Där ute behövdes verkligen hjälp.

– Det var så man blev illa berörd när man såg den fattigdom de levde i, säger Rolf Nyberg. Nog har jag varit i flera u-länder, men frågan är om inte detta ändå tog priset.

Alla de kläder och förnödenheter från första transporten, som forslats till kyrkan i Zabianka, hade nu börjat delas ut till barn i olika åldrar. Kyrkoherden där hade ett styvt jobb att se till att just de barn som hade de största behoven fick av gåvorna.

Ett helt gäng barn, nyekiperade med kläder från Umeå, fick den svenska delegationen träffa. På glädjen hos barnen gick inte att ta fel.

• 100 kubik kvar

Trots de här båda resorna återstår ännu en hel del att forsla till Polen. I Tegs-kyrkan ligger ännu cirka 100 kubikmeter kläder lagrade.

– Men det ska till Polen, det också, säger Rolf Nyberg. Vi planerar redan för en tredje tripp. Den här andra resan stärkte oss i vårt tro att hjälpen behövs. Därför känns det så vårdigt angeläget att så snart det är möjligt komma iväg med också de resterande gåvorna.

Sparbankens postgirokonto står fortfarande öppet för hjälpsamma människor som vill ge ekonomiska bidrag för den tredje resans genomförande.

– Vi har fortfarande en del pengar av de tidigare insamlade kvar, säger Rolf Nyberg. Men ekonomiska bidrag tas fortfarande emot. Vi vet ju – har sett det själva – att hjälpbehovet i Polen är enormt.

foto: Lars Westerlund

• När militären började rota bland gåvopaketen ingrep Rolf Nyberg – och fick en polsk militärmössa på köpet.

• En bondfamilj fyra mil från Gdansk fick besök av den svenska delegationen. Teättmedel, pepparkakor och kläder, allt som rymdes i en personbil fick de ta emot. De fem barnen (tre av dem på bilden) visste inte till sig av glädje. Hans Wedin från Umeå, en av chaufförerna, överlämnar här ett av paketen. FOTO: ROLF NYBERG

• Se så fina vi blivit – i kläder från Sverige. I Zabianka fick den svenska delegationen träffa en grupp polska barn som just fått sig tilldelat kläder som anlänt med den första transporten. Känner du igen tröjan eller byxorna du skänkte? I så fall vet du att de kommit väl till pass.

"Skicklighet och tur"

gav Sandell 33 friska miljoner i Skrinet

2/3-84

– Skicklig företagsledning och en hel del tur, säger Bo Sandell, VD i Investment AB Skrinet om Ruab:s vinst på 33 miljoner. Pengar som inte går i hans eget skrin utan till förstärkning av företagets eget kapital. FOTO: JAN OLOFSSON

☐ Rundviksverken AB (=Ruab) introduceras på börsen. En nyemission på 61 miljoner fördubblar företagets kapital.
☐ Vinsten 1983 blev 33 miljoner varav åtta kom genom sågverksamheten.
☐ – Man får inte gå mjukt fram i krisföretag, säger unga skånska affärslejonet Bo Sandell, VD för Skrinet AB, en av de fem ägarna till rundviksföretaget.
☐ På torsdagskvällen lockade han rekordmånga åhörare till Aktiespararnas umeavdelnings träff på Universum i Umeå. 550 personer i Rotundan betydde att de som kom sist hade svårt att hitta några sittplatser. SIDAN 29

S pressades om thorax

☐ Landstingsrådet Hilding Lövbom pressades på defensiven av oppositionspartierna vid landstingsmötet på torsdagen angående den omdiskuterade thoraxkirurgin vid regionsjukhuset i Umeå.
☐ Det är fel att Norrland ska vara utan en sådan klinik men tillhöra landets både till folkmängden och ytvidden absolut största region för hjärtkirurgi sades det.
☐ Debatten kom mycket att röra sig om vem som ska försöka påverka vem för att framgång ska nås.
☐ – Hade man handlat så valhänt innan Umeå fick sitt universitet så hade det inte funnits något universitet här i dag, sades det. SIDAN 19

Inget gehör för gödselklagan

2/3-84

NORDMALING: Allan Westermark i Torrböle, Nordmaling, får inget gehör hos länsstyrelsen för sin överklagan av ett beslut i kommunens hälsoskyddsnämnd. Westermark klagade tidigare hos nämnden över att närmaste grannen inte kört ut gödsel med följden att gödselvatten runnit ned på Westermarks tomt.

Hälsoskyddsnämnden ansåg emellertid inte att det utgjorde någon sanitär olägenhet för Westermark. Inte heller länsstyrelsen, dit Westermark överklagat nämndens beslut, anser att det finns skäl att ingripa mot grannens gödselhantering.

VK UMEÅ KUSTLANDET

25 000 kr från EFS i Bredvik

BREDVIK: Under senaste året samlade Bredviks EFS-församling in 25 000 kronor. Det här kom fram vid föreningens årsmöte. Pengarna sändes till olika organisationer och länder bl a Argentina där förre kyrkoherden i Nordmaling, Gunnar Lodin, verkat. Föreningen har en aktiv lördagsskola med Ingeborg Augustsson som ledare. Ordföranden Hadar Bergström omvaldes liksom kassören Margit Forsberg, sekreteraren Ingeborg Augustsson och övriga i styrelsen Sigrid Öberg samt Arthur Nyberg. Församlingen har Curt-Lennart Edlund som predikant. Under året har en medlem, fru Nanny Forsberg, avlidit och hennes minne hedrades med en tyst minut. Ordföranden tackade medlemmarna och mötesdeltagarna för gott samarbete varefter mötet avslutades med kaffesamkväm där Ester och Anny Öberg stod som värdar.

• Egna företagare satsar Nordmalings-fruarna Lena Holmberg (t.v) och Eva Eriksson på att bli. De har nu öppnat modeaffären Mini-Maxi.

2/3-84

Satsar på egen butik

NORDMALING: Friskt vågat är hälften vunnet. Ungefär så resonerade de två Nordmalings-fruarna Lena Holmberg och Eva Eriksson. På tisdagen öppnade de egen affär i modebranschen. Mini-maxi blir företagets namn och de nya affärsidkarna tänker specialisera sig på baby-, ungdoms- och tonårskläder men har även en del presentartiklar och lite annat smått och gott.

Det är förutvarande Bäcklunds eftr som övertagits. Affären har genomgått en genomgripande ansiktslyftning före öppnandet. Eva Eriksson har sju års branschvana (jobbade på 70-talet hos en av de förra ägarna) medan Lena Holmberg sadlar om från annan verksamhet.

Min älskade Make,
vår käre Far, Svärfar, Morfar
och Farfar

Nils Gerhard Jakobsson

* 26/9 1895 † 28/2 1984

har, efter ett långt lidande, slutligen fått frid och lämnat oss i sorg och saknad.

Nordmaling 2 mars 1984

EDITH
Mariann och **Martin**
Göran och Ann
Rickard och Vasti
Micael
Gunilla och Roger
Jonas och **Ingrid**
Inga-Lill
Syskon, övrig släkt och vänner

Begråt mig ej, nu är jag lycklig vorden
Min plåga slutad och min ande fri
Jag lämnat Er jag älskat mest på jorden
För att hos Gud än mera lycklig bli

Begravningen sker i stillhet

Min käre Far och Morfar

Per Hilding Landby

* 19/7 1913 † 29/2 1984

har hastigt lämnat oss i stor sorg och saknad.

Ava den 1 mars 1984

Helen och **Göran**
Robert
Syskon
Brorsbarn

Vänlig och god Du alltid varit
Utan klagan smärtan bar
Ingen vet vad Du har lidit
Nu Du vila funnit har
Vi nu sorgen måste bära
Fastän tom är hemmets vrå
Vad Du gav åt Dina kära
Finns i minnet kvar ändå

Jordfästningen äger rum i stillhet.

Värmodet i LÖGDEÅ

Aff.tider: Månd.–Fred 9.30–17.30. Lörd. 9.30–14.00.

LÄTTSKÖTT – AKTUELLT
VÄST: 339:- **BYXA: 209:-**

HALVA REA-PRISET!
Massor med fynd på vår ombyggnadsrea.

Häggström's MODEHUS
LÖGDEA
Tel. 0930 30425 30309
—innestället för mode—
NÅGOT PÅ SIDAN AV E4 MEN ALLTID I CENTRUM FÖR MODET

S-dag om arbetslöshet 2/3-84

NORDMALING: Socialdemokraternas diskussionsdag Nordmalingsdagen ska i år ta upp ungdomsarbetslösheten och hur politiker kan påverka den. Nordmalingsdagen är nu på lördag och kommer på sedvanligt sätt att arrangeras i Rundviksgården.

Inbjudna är från kommunen Karl Gustav Jonsson, från Umeå kommun Ivar Lundin som handlägger "Drivhuset", samt länsarbetsnämnd och Sparbanken. S-föreningens representanter är Margareta Gustavsson och Lasse Eriksson.

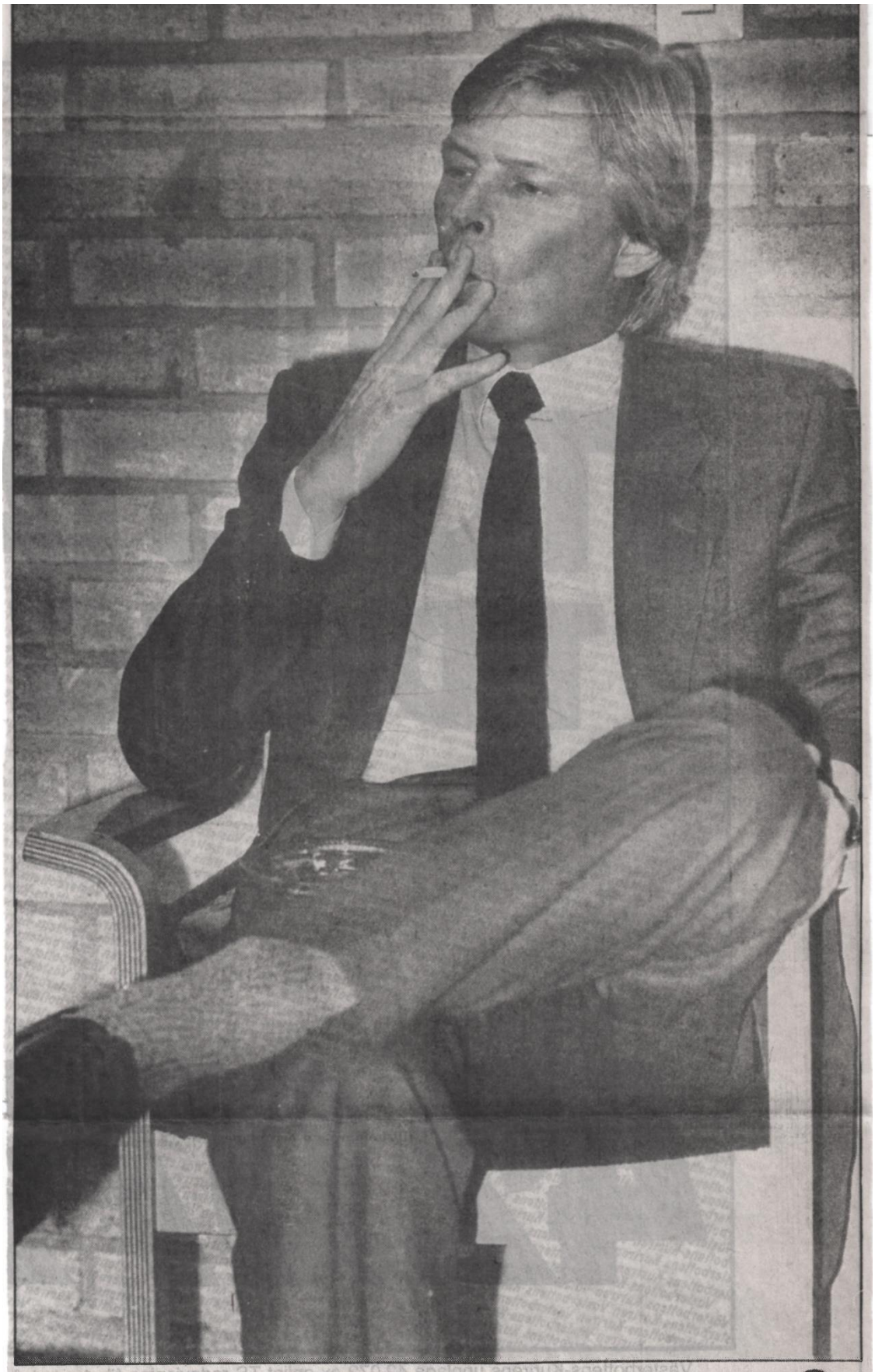

• *– Det måste vara* **en** *chef i ett företag, säger Bo Sandell, ungt lejon i finansvärlden och VD för Investment AB Skrinet om den maktkamp som pågick mellan honom och förutvarande VD:n i Masonite AB, Jan-Eric Österlund.*

foto: Jan Olofsson

Sandell för in Rundviksverken PÅ BÖRSEN

Rundviksverken AB börsintroduceras. Nyemissionen blir på 61 miljoner – lika mycket som företaget har i kapitel i dag.

I sågen i Rundvik skall 7,5 miljoner kronor investeras det närmaste året.

De anställda erbjuds köpa konvertibla skuldebrev i företaget. På sikt kan de bytas ut mot aktier.

Detta är i korthet några av de beslut som fattades vid en extra bolagsstämma med Rundviksverken AB – eller Ruab som företaget kallas i folkmun – i Rundvik på torsdagen.

Företaget skall dessutom ta ett obligationslån på 65 miljoner som ersätter en del av de nuvarande lånen – för att få ner räntekostnaderna.

• 33 miljoner

Ruab redovisar en vinst på 33 miljoner för sina första 15 månader – vari ligger en lagerprisvinst i samband med övertagandet på nästan 25 miljoner. Affärsresultatet är alltså cirka åtta miljoner.

– 1984 räknar vi med en vinst på 15 miljoner, säger Skrinets VD Bo Sandell, som inte sticker under stol med att han är mycket nöjd med resultatet och att det till stor del beror på de åtgärder han och de övriga i företagsledningen vidtagit.

• Ungt lejon

Bo Sandell har ofta beskrivits som ett ungt lejon i affärsvärlden. (Tidigare fanns i Rundvik en chef som sades vara en panter).

Han ger korta, snabba svar på alla frågor.

Han är säker på sig själv – vet vad han vill och hur han skall lägga upp sin strategi.

– Man får inte gå mjukt fram i ett krisföretag, säger han och försvarar den chocktaktik som han och de övriga ägarna inledde sitt övertagande i Rundvik med.

Då hävdades att stora mängder människor skulle friställas – något som sedan inte behövde verkställas.

– Företaget behövde ruskas om ordentligt, säger han.

• En del tur

Framgångarna förklarar han med den finansiella kunskap som finns i Skrinets ledning och att var och en av de övriga delägarna i Ruab:s styrelse är specialist inom sitt område.

– Vi har en ovanligt lyckad ägarsammansättning. Så valde vi också noga innan vi plockade ut vilka som skulle vara med, säger han.

– Visst har vi fått kritik och kritik får man ta. Men resultaten talar för sig själva.

– På 15 månader har vi förvandlat ett förlustbolag med ett minus på 30 miljoner till ett företag som ger vinst med totalt 55.

Då har skånske Sandell slagit samman Ruab:s och Swanboard Masonites fjolårsresultat. Skrinet är som bekant delägare i båda företagen.

– Men vi har också haft en hel del tur. Vi hade budgeterat ett nollresultat för Ruab. Så kom devalveringen och gav oss värdefull hjälp.

• Satsar

Var och en av de fem ägarna i Ruab kommer att satsa 1,5 miljoner i nyemissionen.

– Vi kan också glömma snacket om att skogen i Ruab är till salu. I stället är det inte omöjligt att vi kommer att förvärva skog.

Sandell hävdar att Ruab idag är "enormt starkt" och att företaget också kan klara en konjunkturnedgång.

• Skuldebrev

Personalen kommer att erbjudas möjlighet att köpa s k konvertibla skuldebrev som sedan kan bytas ut mot aktier. Exakta formen för det erbjudandet är inte klar – men enligt Sandell följer det samma mönster som det anbud Swanboard-Masonite tidigare gått ut med till sina anställda.

• Skar sig tidigt

Sandell medger att det tidigt skar sig mellan honom och Jan-Eric Österlund, tidigare VD i dåvarande Masonite AB.

Han kritiserar den förutvarande ledningen och har sagt att företag som går med minus på 30 miljoner skall byta ledning.

Enligt Sandell kan det knappast bli aktuellt i nuvarande företagskonstellation med tanke på den stora kapacitet som finns i dess ledning.

Schismen mellan honom och Österlund bottnade i en maktkamp. Man kan helt enkelt inte placera en panter och ett lejon i samma bur.

– Det måste vara en chef som bestämmer i ett företag, konstaterar Bo Sandell. Och att chefen i Skrinet är Bo Sandell, en ung affärskomet vars stjärna just nu tindrar väldigt klar på affärshimlen är ställt utom allt tviel. Inte ser han ut att vantrivas med uppmärksamheten och inte sätter han direkt sitt ljus under skäppan. Men just det sistnämnda brukar ju sägas vara ett skånskt nationaldrag.

Låt oss hoppas det blir till båtnad även för de anställda i Rundvik!

NORDMALING

Pehr-Axel Sundbom
0930/100 29

• Berthold Johansson, t v, är ordförande i Aktiespararnas umeavdelning. Tillsammans med sekreteraren Gösta Ludvigsson kunde han glädja sig åt en rekordpublik på ca 550 personer i går kväll.

2/3-84

Stort intresse för aktier – och Sandell

– Aktiesparandet har blivit en ny folkrörelse, det vittnar intresset för den här träffen om.

Det sa sekreteraren och kontaktmannen för Aktiespararnas umeavdelning, Gösta Ludvigsson, då han konstaterade att omkring 550 personer hade kommit för att höra bl a börskometen Bo Sandell på Universum i Umeå.

Intresset för Aktiespararna har vuxit hela tiden sedan umeavdelningen bildades för åtta år sedan. medlemsantalet är f n 1 100.

Två gånger per termin brukar föreningen bjuda in medlemmarna till antingen besök på något större, börsnoterat företag eller till sammankomster med någon bank och företagsledare.

Torsdagskvällens träff med Bo Sandell (se även artikel ovan) var den publikmässigt mest framgångsrika hittills. 550 personer betydde att det blev svårt för de sist anlända att hitta en sittplats i Rotundan på Universum.

– Bara namnet Bo Sandell har nog lockat många, trodde Gösta Ludvigsson.

Men det finns över huvud taget ett stort intresse för aktier hos allmänheten, annars skulle inte ens Skrinets Bo Sandell få så många som 550 personer till Universum. Uppgången på stockholmsbörsen tror Gösta Ludvigsson är en av orsakerna till att Aktiespararnas medlemsantal ständigt är i stigande.

Politiker blir faddrar inom barnomsorgen

NORDMALING (VK)

Socialnämndens ledamöter i Nordmaling ska bli faddrar inom barnomsorgsverksamheten. Det anser kommunstyrelsens arbetsutskott och tillstyrker verksamheten på försök. Det är nämndens eget förslag att ledamöterna ska engagera sig mera personligt i den verksamhet som de styr över. Margareta Lundberg, m, har synpunkter på förslaget och får delvis stöd av arbetsutskottet.

Socialnämnden har ett brett verksamhetsområde, inte minst beträffande barnomsorgen. I ett försök att underlätta beslutsvägarna mellan politiker och de som berörs av beslutet vill nämnden prova något nytt. Förslaget är att de elva ledamöterna ska bli "faddrar" för antingen ett dagis eller en förskola någonstans i kommunen samt familjedaghemspersonalen i området. Med fadder avses då den person som mera ingående ska intressera sig för verksamheten inom sitt speciella område. Det kan gälla föräldraträffar, diskussioner med personal o s v. Tanken är att förkorta och förenkla beslutsvägen.

• Egna medel

Margareta Lundberg, m, hade vid nämndens beslut synpunkter på förslaget som bl a innebär att kommunstyrelsen ska tillstyrka ett tilläggsanslag på 25 000 kr. Vid arbetsutskottets behandling blir beskedet positivt till förslaget, men pengarna ska i första hand sökas inom nämndens egna konton.

• 11 anbud på Olofsfors

Kommunen har utannonserat åtta fastigheter i Olofsfors till försäljning. Vid anbudstidens utgång har 11 intressenter hört av sig. Efter ett visst pusselarbete har kommunen fastnat för några anbudsgivare och även haft muntlig kontakt. Beslut i kommunfullmäktige sker i april.

– Jag bedömer det som att den totala försäljningssumman kommer att ligga omkring 500 000, säger kanslichef Gösta Jonsson i en förtegen kommentar.

Pengarna ska efter avbränninga skänkas till Stiftelsen Olofsfors Bruks museum.

Västansjö FVO får enligt reglemente 25 proc. bidrag på kostnaderna för inplantering av öring, dock högst 2 000 kr. Tidigare år har inplanteringen varit regnbåge. Sunnansjö bygdegårdsförening har begärt driftsbidrag med 2 000 kr per år under 1982–83. Arbetsutskottet säger nej med motivering att bidrag inte utgår retroaktivt.

OWE FREDRIKSSON

2/3-84

Nordmaling

Sportlovsbiljett nyckel till späckat program

NORDMALING (VK)

Som en vild indian sitter han på hästen. Iförd badbyxor och ishockeyhjälm med skidor i händerna. Claes Ameln, idérik fritidsassistent i Nordmaling. Han fryser men vad gör man inte för att skapa PR kring sina idéer. Prylarna och klädseln motsvarar några av de olika arrangemang som fritidskontoret erbjuder helt gratis till samtliga studerande som är skrivna i kommunen.

– Allt vi begär är att eleverna uppvisar vår speciella sportlovsbiljett, säger han glatt. Biljetten är för övrigt något som han själv delvis ligger bakom och som torde vara unikt i länet.

Måndag 5 mars börjar sportlovet för tusentals elever, men redan dagen innan, på söndag har åtminstone kommunerna i södra länsdelen börjat sina aktiviteter.

Vännäs kommun, som exempel, har inbjudit kranskommunernas elever att delta i ett skidjippo som börjar i Middagsbergets backe och avslutas med dans till populära Boppers. Inte nog med det. I pausen kommer Nordmalings egna "ballerinor" – balletten från NIF:s lokalrevy – att medverka med dans och spex.

• Unik (?) biljett

Claes Ameln och Eva Byström, fritidsledare i Nordmaling, har jobbat hårt under de senaste veckorna för att skapa ett heltäckande sportlovsprogram i kommunen. Sedan några år tillbaka erbjuds samtliga elever i grundskolan – men även gymnasieelever som är skrivna i kommunen – att gratis ta för sig av olika arrangemang.

Det gäller ridning, under överinseende av ridlärare, utförsåkning i Ålidbergets fina backe, bad i simhallen, filmvisning, stuffadans osv.

Dessutom erbjuds gratis bussåkande inom kommunen – dock inte med Linjebuss. Allt detta erbjuds kostnadsfritt mot uppvisande av "Sportlovsbiljett 84" – som naturligtvis utdelas gratis.

• Paketköp

– Vi har löst det här genom att fritidsnämnden köpt "paket" med olika innehåll, berättar Claes sedan han kommit ner från hästen, Sofie, ett snällt sto som ägs av Nordmaling ridklubb.

Ridklubben tillhandahåller både häst och lärare, Ålidbergets skidlift är öppen hela veckan, sporthallen är öppen för idrott, simhallen detsamma, på lördag arrangeras Hundens dag osv osv.

Alternativen finns presenterade i ett särskilt sportlovsprogram som tillhandahålls på fritidsgården i den mån att de inte redan delats ut. Detsamma gäller sportlovsbiljetten.

• Festliga idéer

– När ett sportlovsprogram ska bli till gäller det att man kommer fram med festliga idéer, säger Claes. Det är viktigt att det finns alternativ men också att alternativen intresserar eleverna. SJälv lever han upp till tanken på festliga ideer. Eller vad sägs om bilden med fritidsassistent Claes Ameln,– sittande på stoet Sofie – iförd endast badbyxor och hockeyhjälm, med hockeybockeyklubba, skidor, bordtennisracket i händerna.

– Man måste bjuda på sig själv för att få gensvar, är hans enkla kommentar. Han är samtidigt något provocerande mot andra kommuner.

– Jag tror att vi har länets bästa sportlovsservice med tanke på vår biljett, säger han.

OVE FREDRIKSSON

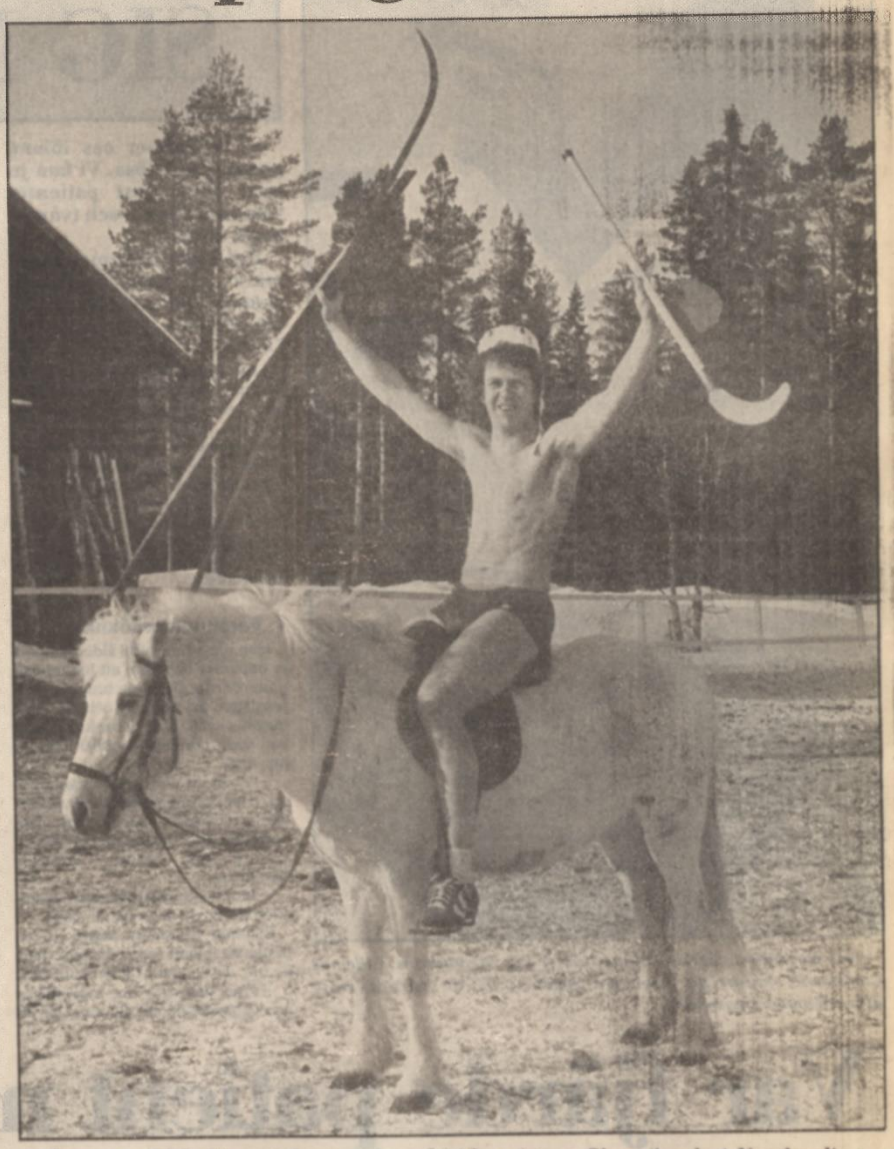

• Som en vild indian på hästryggen, fritidsassistent Claes Ameln i Nordmaling. – Kallt, javisst men det gäller att ha festliga idéer, säger Claes som erbjuder kommunens studerande en unik sportlovsserie.

I år har det smugit in ett fel i programbladet för sportlovet. På måndag är simhallen öppen kl 17–19. Gratis bad erbjuds mot upvisande av sportlovsbiljett under denna tid och inte som felaktigt angivits efter kl. 19.

”Kombinera fritids med nybyggt dagis”

3/3-84

NORDMALING (VK)

– Utred ett alternativ med en nybyggnad av en deltidsförskola vid Biet som kan kombineras med fritidsplatser. Det här säger folkpartiet i Nordmaling i sitt remissvar på barnomsorgsplanen.

Skillnaden i kostnader mellan inrättandet av en förskola i Rundvik och nuvarande alternativ med Lögdeå eferlyses. Kanske kan man höja servicenivån genom att låta de femåringar som inte har heltidsomsorg få plats inom de 2 x 20 platserna i Lögdeå.

Fritidshemmens nyttjandegrad är mycket låg, konstateras vidare. Det går kanske bereda fler barn plats inom befintliga resurser. När det gäller provisoriet Kantarellen bör detta lösas snarast.

Partiet efterlyser också alternativa förslag att bättre utnyttja de befintliga resurserna för att politikerna skall kunna göra bedömningar om kvalitet, personalsituation och ekonomi. Det verkar dock finnas ett klart behov av mera resurser, framförallt till centralorten. En satsning på ett daghem med 15 plaser på Gärdet verkar realistiskt. Med utbyggnaden i Gräsmyr kommer vi då upp till 96 heldagsplatser.

Beslutet om högst 90 plaser i familjedaghem måste rivas upp, eftersom det finns många önskemål om just familjedaghemsplatser. Kvalitén på dessa börjar nu ofta kunna likställas med daghemmens. Många dagbarnvårdare har av eget intresse vidareutbildat sig, tillgången på material har ökat och möjligheten till kontakt med andra dagbarnvårdare förbättrats. Fortbildningen av personal måste även innefatta dagbarnvårdarna.

Folkpartiet förordar hög prioritet för inrättandet av öppen förskola och konstaterar att personalpoolen är i minsta laget vid en fortsatt utbyggnad. Avslutningsvis pekar man på länsstyrelsens negativa prognos om antalet barn under 80-talet.

Fp-träff om glesbygden

3/3-84

NORRFORS: Framtiden för Sverige och dess glesbygd ska diskuteras i Norrfors i nästa vecka. Det är folkpartiets kommunförening som inbjuder till en träff i vilken även länsrådet Harry Forsell, Umeå, medverkar. Träffen som har framtidsdiskussion som tema är medvetet förlagd till Norrfors som tillhör problemområdet i Nordmalings kommun.

– Vi hoppas att det ska bli en inspirationsträff i likhet med de två tidigare vi ordnat i Norrfors, säger Allan Bäckman och syftar på de träffar som utmynnat i dels en befolkningsstatistik och dels i att Norrfors-gruppen bildades.

Länsrådet Harry Forsell ersätter med kort varsel professor Erik Bylund, Umeå, som lämnat återbud till följd av sjukdom. Professor Bylund är känd för sin entusiasm i glesbygdsfrågor men även Forsell är känd för att besitta åsikter som kan leda till en innehållsrik diskussion. Träffen är på onsdag i skolan.

Öreälvsloppet

Sönd 11 mars kl 11.00
(korta banorna 10.45)
Anm. sen. 5 mars Öreälvsloppet, 920 20 Örträsk. Upplysn. tel 0932/300 86. Öreälvsskeden till alla som åker i mål. I övrigt som tidigare. Vandringspriser

3/3

ALIDBERGET
-skidanläggningen mot solen

Liftarna går

lörd–sönd kl 10.30–15 samt hela sportlovsveckan 5–11/3. Onsd även kl 18–21. Välpreparerat motionsspår 5 km. Servering. Info 0930/800 25. Välkomna.

Nordmalingsfrämjarna

Robin Lindgren, Nyåker, åtta år 5 mars.

Linda Gustavsson, Nordmaling, sju år 9 mars.

Maria Gustavsson, Nordmaling, fem år 8 mars.

– I Norrfors kyrka jordfästes under lördagen Gottfrid Lindström, Norrfors. Officiant var kyrkoadjunkt John Isaksson.

– I Norrfors kyrka jordfästes under torsdagen fru Anny Strandgren, Norrfors. Officiant var kyrkoadjunkt Walter Hjorth.

– I Catharinakapellet, Nordmaling, jordfästes under fredagen fru Svea Markström, Järnäs. Officiant var komminister Gustav Nygren.

Röda korset tackade trogen sekreterare

3/3-84

Nordmalings lokalförening av Svenska Röda korset höll sitt årsmöte på onsdagskvällen – en lokalförening som han se tillbaka på en 70-årig verksamhet.

Tillslutningen vid årsmötet var inte så där över hövan. Men årsmöten tillhör inte föreningens stora aktiviteter.

De har man så mycket mera på andra håll, när det gäller insamlingar, gåvor och hjälp såväl inom det egna området som ute i världen. Tyngdpunkten ligger på det sistnämnda. Föreningen har under året bl a skänkt 30 000 kr till RK:s riksinsamling och 10 000 öronmärkta kronor för RK:s insatser i Burma.

På hemmaplan har lokalföreningen huvudsakligen ägnat sig åt väntjänst för gamla och handikappade. Man har biträtt vid handikappbad och man utbildar samariter. Till jul skänker RK blommor till bl a ålderdomshem och sjukhem. Man har också ett 50-tal vägsamariter i verksamhet.

• Medlemsökning trots allt

I årsberättelsen trycker styrelsen på svårigheterna att behålla medlemskadern. För två decennier sedan var man uppe i 2.400 medlemmar. Principen var då att var fjärde nordmalingsbo skulle vara rödakorsare. Men då arbetade man på ett annat sätt med lokala ombud i varje by. De gick från gård till gård för att hämta medlemsavgifterna. Nu har RK gått över till det moderna sättet att via en datacentral inkassera avgifterna. Och då går det liksom lättare att hoppa av.

I dag är medlemssiffran 1.185, vilket trots allt innebär en ökning med 20-talet medlemmar jämfört med 1982. Ändå pekar styrlsen på att nya åtgärder på ett eller annat sätt måste vidtagas.

• Fem ton kläder

Något av rekord blev det för fjolårets klädinsamling, som gav hela 5 225 kg.

Inledningsvis var det distriktets utbildningskonsulent Ingrid Jahreman som svarade för informationen. Hon redogjorde för de insatser som RK gör för bl a totalförsvaret genom utbildningen i olycksfallsvård, utbildningen av vårdsamariter och stödet til hemvärnet. Mellan 1500 och 2000 personer inom länet får årligen utbildning genom Röda korset. Och här i Nordmaling behvös fler samariter, inte minst för hemvärnet.

• Sekreteraren gick

Sekreteraren Herbert Bylund, som varit med i styrelsen sedan 1944 och sekreterare sedan 27 år tillbaka, signalerade inför årskiftet sin avsikt att sluta som sekreterare. Och nu blev det allvar. Till hans efterträdare valdes Britta Håkansson. Ny i styrlsen blev också Christina Jonssen. Omval för Gun Pettersson, Gunborg Olsson och Ros-Mari Sigvardsson, alla i tur att avgå.

Ansvarig för klädinsamlingen blev Stig-Ove Persson, som till medhjälpare får Elin Taflin och Greta Öberg. Till utbildningsledare omvaldes Elsa Eriksson och i kommittén för medlemsvård ingår Lars Holmén och Gun Pettersson.

• Ombuden

Till ombud vid distriktsårsmöte i Vilhelmina valdes makarna Gustaf Adolf och Elsa Bäckman, Elin Taflin, Ragnhild Norrman, Ewa Dahlsfeldt, Lars Holmén, Gunborg Olsson, Herbert Bylund, Karin Jakobsson och Ingegerd Strömdahl.

Årsmötet avslutades med att ordföranden Lars Holmén riktade ett tack till den avgående sekreteraren, överlämnade blommor med tack för en mångårig slitsam insats och hälsade den nya sekreteraren välkommen i Nordmalings RK-ledning.

• Herbert Bylund (i mitten) lämnar efter 27 år sekreterarsysslan i Röda korset. Han finns dock fortfarande kvar i styrelsen där han har mer än 40 års erfarenhet. Ny sekreterare blev Brita Håkansson (t v) och den som avtckade Herbert Bylund var ordföranden Lars Holmén.

• *Det här är ett jobb som jag verkligen kan solidarisera mig med, säger Åsa Wikman, Linjeflygs nya informations- och presschef.*

FOTO: RAGNHILD HAARSTAD

5/3-84

Åsa Wikman som längtar till Järnäsklubb:

Första kvinnan på toppjobb inom flyget

– Tänk att få segla längs västerbottenskusten och göra ett strandhugg på Järnäsklubb!

Åsa Wikman, 39, nyutnämnd informations- och presschef i Linjeflyg (LIN) och den första kvinnan i den här positionen i ett svenskt flygbolag, blir lyrisk när hon talar om Järnäs. Och det kanske vi inte skall förtänka henne – hon har nämligen sina rötter här. Hennes pappa, Harald Wikman, är född och uppvuxen i Bredvik, Levar.

Själv är Åsa stockholmsflicka, men hon söker sig ofta tillbaka till nordmalingstrakten:

– Jag hälsar gärna på farbror Nils och faster Gretel Wikman i Nordmaling. Då slår jag två flugor i en smäll – jag får träffa mina släktingar och strosa på klipphällarna i Järnäs.

– Jag skulle vilja ha en segelbåt i Järnäs hamn, som bara ligger och väntar på mig, säger hon.

Men vardagen är fjärran från segling och hav. Däremot har hon så mycket intensivare kontakter med ett annat element – luften, som genomkorsas av de flygmaskiner som skall ge henne och många andra utkomst och snabba transporter.

• Spikrakt

Vägen till Linjeflyg är egentligen ganska spikrak. Så här började det:

– Jag är ursprungligen statsvetare. Pluggade i Stockholm och Linköping. Tog en fil kand, men upptäckte snart att jag inte var den som skulle sitta stilla i ett forskarbås på något universitetsbibliotek, säger hon.

Litet hade hon redan nosat på journalistiken – hon hade frilansat åt några tidningar av och till.

• Sveriges Radio

1971 fick hon ett riktigt napp – Sveriges Radio, Ekoredaktionen, behövde en allmänreporter. Det jobbet fick hon.

Från allmänreportaget gick hon så småningom till specialreportaget. Hon började täcka utbildning och undervisning och skänkte kanske en tacksamhetens tanke till universitetstidens dagar av stillasittande och plugg. De gav henne insikter i utbildningsväsendet som var bra att ha så här dags. På gott och ont.

De sista åtta åren på Sveriges Radio var hon programledare på Ekot.

• Flyttningen

Och så 1983 Linjeflyg. Hon steg av Sveriges Radio lagom för att hinna ta itu med flyttningen av Linjeflyg från Bromma till nya Arlanda Inrikes i höstas.

Varför bytte du den fria journalistens liv mot det mer reglerade och kommersiellt styrda i en stor koncern?

– Kom i håg en sak, Linjeflyg är inte vilket företag som helst. Den produkt LIN tillhandahåller är något helt annat än spik, tråd, virke, garn eller vad du vill. Här är det fråga om transporter, service, medmänsklighet. Och en massa annat. Allt det här är något som jag verkligen kan solidarisera mig med. Dessutom gillar jag flyget som sådant.

• Njutning

Vi återkommer till flyget i mer handfast form:

– Du skulle se hur grabbarna plockar ner en Fokker i småbitar. Det är en ren njutning. Och allt sker ju för att passagerarna skall få en så trygg transport som möjligt. Där har du också en del av det jag känner för hos det här företaget.

Åsa Wikman är bestämd och förefaller att tala om saken med övertygelse, vilket inte hindrar att hon kan medge:

– Det finns stunder då jag saknar nyhetspulsen på Ekot.

Det är ett hårt jobb att vara informationschef på Linjeflyg. Hon sitter i ledningen och där kan det förstås blåsa kallt. Och fritiden blir en smula knapp ibland.

• Familjen hobby

Vad gör du när du är ledig?

– Min familj är min hobby, svarar hon. Och familjen, det är maken Rolf Elliot och tre barn – 3, 6 och 11 år gamla.

Än en gång börjar hon tala om Järnäsklubb och segling. Till slut också om surströmming – alltings början och slut här i norr:

– Du, min man har utvecklat sig till en icke oäven surströmmingsätare så östgöte han är. Till sommaren skall vi göra ett strandhugg där borta. Och då skall vi äta surströmming. Förstås...

Möte om ungdomsarbetslösheten:

5/3-84

INGA UNGA KOM

RUNDVIK (VK)

Ungdomarna svek det möte om ungdomsarbetslöshet som socialdemokraterna i Nordmaling arrangerade i Rundviksgården under lördagen. Av de 32 som lyssnade på den samlade panelens erfarenhet i arbetslöshetsfrågor var det inte någon som kan betecknas som ungdom – om man inte töjer på åldersgränsen. Det blev heller ingen debatt i ordets rätta bemärkelse. Däremot kom åsikter fram såsom "ställ krav" – "låt de visa vad de vill".

"Nordmalingsdagen" är numera ett sedvanligt arrangemang av sossarna i kommunen. Temat varierar från år till år och i lördags gällde det ungdomsarbetsmarknadsfrågor.

Panelen – som vanligt hämtad ur berörda organisationer i samhället – saknade en ungdomsrepresentant. Inte heller fanns en endaste ungdom i lokalen sedan väl mötet hade öppnats, vilket också konstaterades av Lasse Eriksson, mötets ordförande. Panelen representerades av länsarbetsnämndens Tomas Furby, Sparbankens Stefan Furberg, samt Karl-Gunnar Johansson och Ivar Lundin från Nordmalings respektive Umeå kommun.

• Välordnat med stöd

Tomas Furby vid länsarbetsnämnden inledde med att berätta om vilka stödmöjligheter som finns på arbetsmarknaden för att bereda ungdomar plats. Han berättade om 50-procentiga lönebidrag, om ungdomslag och ungdomsplatser. Om vilka krav som ställs på stat, landsting, kyrka och kommun för att de tillsamman ska producera så många arbetstillfällen att alla undomar upp tll och med 20 år ska beredas jobb. Han gav intrycket att samhället i dag gör vad det kan för att hjälpa undomarna till arbete. Trots detta krävs ändå större resurser.

Stefan Furberg, Västerbottens Sparbank, tog upp ett på sina håll känsligt ämne. Han gav luft åt åsikten att samhället och föräldrarna nog håller på att klema bort ungdomarna.

– Här ställer samhället upp på allt möjligt för att skapa arbete, ändå är det ingen som ställer krav på ungdomarna, menade han.

– När vi inget kräver, kan vi då begära att ungdomarna ska klara av något eget, sade han men drog ändå inte alla över en kam. De som visar att det finns idéer och arbetsvilja ska hjälpas och blir även hjälpta, förklarade han.

• Fick medhåll

Furberg fick medhåll, klart uttalat från åhörarhåll.

– Ställ krav på ungdomarna och ge inte bara bidrag och stöd, sa Ragnar Westermark. Även Sture Karlsson, arbetsförmedlare i Nordmaling, visade att han inte är över sig förtjust i alla bidragsreler och stödpengar som utgår för att skapa ungdomsjobb.

– Vad händer när ungdomarna lämnar den ålder som ger dem garanterade ungdomsjobb?, undrade han. Ska vi då bara bygga ut stödverksamheten?

– Det finns jobb att söka på andra platser i vårt land, konstaterade han, men det är inte särskilt populärt att flytta hemifrån.

• "Drivhuset" ett alternativ

Ivar Lundin vid Umeå kommun är inblandad i det s k "Drivhusprojektet" i Umeå. Han redogjorde för verksamheten och menade att det var ett alternativ som lärde företagsamma ungdomar att stå på egna ben. I sin sista replik försvarade han de "påhopp" om krav på ungdomarna som getts uttryck för.

– Det är svårt att vara ung i dag. Precis som vi har de politiker vi förtjänar har vi också den ungdom som vi förtjänar. Vi måste se dem som en resurs och naturligtvis måste vi ställa krav, men positiva sådana.

OWE FREDRIKSSON

Nordmaling

TEXT-TV
PÅ KÖPET? ? ?

Tonex Radio
Kungsvägen 48 • Nordmaling
Tel 0930 112 60

PARTNER 500
OCH 5000 PLUS

Partner 500 och 5000 Plus är två sågar som ger dig mer. Partner 500 är gjord för vanligt folk, som kräver lite extra av säkerhet, seghet och servicevänlighet. Partner 5000 Plus är gjord för yrkesarbetare med högsta krav på effektivitet.

RABATT
200:-/300:-
Fyll i din del av kupongen och ge den till oss så gäller den för 300:– vid köp av en ny Partner 5000 Plus eller 200:– vid köp av en ny Partner 500 under tiden t o m 10/3 1984

UTTERSTRÖMS
NORDMALING • TEL 0930 - 107 20

VÄSTERBOTTENS-TEATERN ger
LILLKLAS och STORKLAS
efter H C Andersens saga. Barn- och familjeföreställning, lägsta ålder 7 år. i Sporthallen, Nordmaling, torsd. 8/3 kl 19.00. Entré: Vuxna 10:–, barn 5:–. Biljetter säljs på biblioteket. Välkomna. KULTURNÄMNDEN.

HUNDINTRESSERADE
Den kände hunddomaren Henrik Lövgren föreläser och svarar på frågor om hundar i skolans aula, Nordmaling, tisdag 6 mars kl 19.00.
Kaffe. Musikunderhållning. Fritt inträde.
Arr: Nordmalings Hundklubb.

5/3-84

JUBILEUM *Vi firar 5 år i de nya lokalerna med PRISFEST!*

TEXT-TV PÅ KÖPET!!!

JUST NU!
TELE-FUNKEN
27" Satellit-TV
FÖR
5.680:-
Då monterar vi in TEXT-TV modulen. (Värde 1.000:-) utan extra kostnad.

PIONEER
Vi har sätt priset så lågt att Du får bocka Dig för att komma in!

komplett anläggning med 2x40 w. 60 3-vägs-högtalare

Jubileums-EXTRA!
Pioneerbag med 2st MIKROFONER + 1st STEREOLUR värde C:a 900:- Du betalar *Jubileums-pris 395:-*

NU **5.495:-**

JAKTRADIO, KOMRADIO
mobila, hand- och bastationer
UPP TILL
30% RABATT

GAME & WATCH-SPEL
DIV. BILHÖGTALARE
ETT ANTAL STEREO HI-FI HÖGTALARE
50% RABATT
Först till kvarn...

ETT ANTAL
STEREO-PAKET
83-års modell
20% RABATT
Lika bra ljud, men billigare!

MARKNADENS LÄGSTA PRIS PÅ VIDEO!
EXTRA VID KÖP AV VIDEO! 3 ST. 3-TIMMARS BAND UTAN EXTRA KOSTNAD. (VÄRDE C:A 450:-)

Tonex Radio
Kungsvägen 48•Nordmaling
Tel. 0930 112 60
KEDJAN

Rundviksskyttet

Mål och avstånd: 1) C 20 225 m 2) 1/4 300 m 3) Tunna 425 m 4) C 35 knä 275 m 5) 1/7 230 m 6) B 65 475 m.

F 66: 1) Eric Lundström, Brattby 29 2) Helmer Israelsson, B-holm/Balsjö 28 3) K G Bäckström, Umeå 28 4) Kurt Brune, Ö-vik 28 5) Sten Edlund, Umeå 26 6) Gustaf Lindgren, Vännäs 24 7) Sigvard Andersson, Hörnefors 15 8) Elis Ågren, Robertsfors 14 9) Albert Lundström, Brattby 6.

F 56: 1) Olle Åström, Husum 31 2) Atne Sjöström, Brattby 31 3) Ture Berg, Umeå 31 4) Hjalmar Nilsson, Umeå 31 5) Åke Bokvist, Umeå 30 6) Torsten Liljedahl, Anundsjö 30 7) Helge Strandberg, Ö-vik 30 8) Erik Holmlund, Umeå 29 9) Birger Lindström, Ö-vik 28 10) Lorentz Näslund, Moälven 28

11) Sture Bjuggstam, Hörnefors 28 13) K-E Bergström, do 27 15) Paul Näslund, Åsele 26 17) David Nyberg, Rundvik 25 20) Tage Öberg, Nordmaling 20

21) Gösta Emilsson B-holm/Balsjö 20 22) John Lindgren, Moälven 18 23) Karl-Erik Strömberg, Gideå 18 24) G P Stenbom, Umeå 18, 25) Enfrid Olofsson, Karlsbäck 15.

F 1: 1) Anders Wiklander, Sidensjö 33 2) Jan Erik Tjernberg, Vännäs 26 3) Tomas Svensson, Nätra 26 4) Gunder Häggström, Rundvik 25 5) Lars Björnudd, Brattby 24 6) Henry Häggström, Rundvik 23 7) Ingemar Jonsson, Lycksele 22 8) Herbert Asplund, Umeå 21 9) Carl-Erik Carlsson, Åsele 20 10) Anders Svensson, Nätra 18 12) Stellan Eriksson, Sävar 14.

Monica Höglander, Rundvik – etta i klass 2. 5/3-84

F 2: 1) Monica Höglander, Rundvik 35 2) Tomas Bråndal, Ramselefors 33 3) Torbjörn Långström, do 30 4) Marie Hedlund, Hörnefors 28 5) Tomas Andersson, Robertsfors 27 6) Annika Westergren, Ramselefors 26 7) Edimar Möllsten, Umeå 25 8) Lars Bråndal, Ramselefors 25 9) Elver Jonsson, Vilhelmina 25 10) Jan-Anders Nygren, Drängsmark 23

11) B-Å Sigfridsson, Ramselefors 21 12) Jan Olof Nordenberg, Nordingrå 21 Stefan Ljungbjörk, Ramselefors 19 15) John-Petter Karlsson, Moälven 17 16) Gunder Backman, Umeå 16 18) Sven Landström, Drängsmark 15 19) Harry Brodin, Gräsmyr 14

21) Olov Olsson, Ramselefors 12.

F 15: 1) Jakob Granström, Robertsfors 28 2) Robert Ström, Vännäs 21 3) Linn Oldrup, Umeå 18 4) Nina Eggesten, Lycksele 12.

F 17: 1) Stefan Thorin, Umeå 28 2) Toms Renström, Adak-Malå 27 3) Stefan Grundström, Björna 27 4) Lars-Erik Öberg, B-holm/Balsjö 24 5) Ronny Andersson, Umeå 24 6) Stefan Bygdeson, Sävar 23 7) Ulf Nyström, Vännäs 21 8) Jan Nyström, Vännäs 21 9) Anders Lindmark, Vännäs 21 10) Tomas Olofsson, B-hom/Balsjö 20.

Eric Lundström, Brattby – bäst i klass 66.

F 3: 1) Erling Norgren, Ö-vik 33 2) Lennart Jacobsson, Ramselefors 31 3) Thorvald Sikström, Rundvik 30 4) Hans-Erik Edén, Umeå 29 5) Urban Brännström, Drängsmark 28 6) Kurt Vahlberg, Ramselefors 28 7) Karl-Johan Tjärnlund, Adak-Malå 28 8) Curt Sundh, Sävar 27 9) Jörgen Brander, Lycksele 27 10) Kent Sjöström, Sävar 27

11) Bertil Nilsson, Ramselefors 26 12) Anders Falck, Moälven 25 13) E Sundling, Umeå 25 15) Peder Vahlberg, Ramselefors 22 16) Ulf Nilsson, Ramselefors 20 17) Lennart Thorén, Åsele 20 18) Erik Mårdwall, Gräsmyr 20 19) Catarina Olofsson, Karlsbäck 17 20) Roland Hörnberg, Ramselefors 15

21) Allan Jonsson, Lycksele 12.

F 5: 1) Åke Burman, Sävar 36 2) Gunnar Sandberg, Umeå 36 3) Gilis Engman, Rundvik 36 4) Sven-Åke Karlson, Sidensjö 35 5) Dan-Ivan Karlsson, Ramselefors 35 6) Bernhard Sundberg, MoDo 34 7) Stig Andersin, Robertsfors 34 8) Kjell Wallin, Ramselefors 34 9) Yngve Bygdeson, Sävar 34 10) Gerhard Andersson, Ramselefors 33

11) Stig Emilsson, B-holm/Balsjö 33 12) Peder Sandow, Lycksele 33 13) Jan-Erik Karlsson, Ramselefors 33 15) Erik Brink, Stalon 32 16) Curt Linerud, Brattby 32 17) Ragnar Burman, Sävar 32 18) Ingvar Westergren, Ramselefors 32 19) Gunnar Wiglöv, Rundvik 32 20) Uno Olofsson, Husum 32

21) Lennart Nyberg, Rundvik 31 23) Ivan Eriksson, Umeå 31 24) Kjell-Åke Öberg, B-holm/Balsjö 31 25) Sven Berglund, Sävar 30 26) Lars Tegman, Umeå 30 27) Johnny Semrén, Stensele 29 28) Tore Wikberg, Umeå 29

31) Kjell Lundgren, Sävar 28 34) Max Danielsson, Stalon 27 35) Karl Ågren, Umeå 27 37) Voitto Lindgren, Sävar 26.

F 4: 1) Erik Sjöberg, Rundvik 36 2) Jonny Ericsson, Ramselefors 35 3) Olof Holmlund, do 35 4) Johnny Holmlund, Adak-Malå 34 5) Nils Stigholt, I 20 33 6) Rolf Åström, Brattby 33 7) Bert Lindberg, Lycksele 33 8) Rune Lundh, Gräsmyr 33 9) Bengt Liljedahl, Anundsjö 33 10) Ingvar Malmgren, Brattby 32

11) Åke Karlsson, Husum 32 12) Sten Ström, Vännäs 32 13) Stig Ericsson, Ramselefors 31 14) Lars Nordvall, do 31 15) Lars Ericsson, Sävar 31 16) Per Nilsson, Hörnefors 31 17) Kent Sandström, ERsmark 31 18) Mats Fogdebo 31 19) Björn Persson, Ramselefors 29 20) Berndt Thorin, Umeå 29

Stefan Thorin, Umeå – segrare i klass 17. 5/3-84

21) Håkan Brander, Lycksele 29 22) Evert Danielsson, Hörnefors 29 23) Per-Erik Magnusson, Brattby 28 24) Erhard Höglander, Rundvik 28 25) Bengt-Erik Sluugh, Moälven 28 26) Per Westergren, Ramselefors 28 27) Roland Karlsson, Ersmark 28 28) Ulf Hedlund, Hörnefors 28 29) Sune Lundström, Gräsmyr 27 30) Thore Wretell, Ramselefors 27

31) Inga-Lill Engman, Rundvik 26 32) Thore Lindblom, Rundvik 26 33) Ulf Ohlsson, Umeå 26 34) Nisse Nordvall, Ramselefors 25 35) Leif Sigfridsson, Ramselefors 25 36) Ulf Axelsson, Brattby 25 37) Mikael Nilsson, Anundsjö 25 38) Torgny Lindberg, Vännäs 25 39) K E Olsson, Umeå 24

41) Tage Hägglund, Rundvik 24 42) Sune Öberg, B-holm/Balsjö 23 44) Uno Nyström, Vännäs 22 45) Christer Jonasson, I 20 22 46) Ingemar Långström, Granö 21 47) Rolf Lindbäck, Vännäs 20 48) Göte Ögren, Vännäs 19 49) Torbjörn Mårdvall, Gräsmyr 19 50) Sture Sandström, Umeå 19

51) Rune Andersson, Robertsfors 18 52) Evert Henriksson, Ö-vik 10.

Umeå-kretsens "Liga-tävling": 1) Ramselefors 191 tr 2) Sävar 186, 3) Brattby 185, 4) Umeå 179.

Seger – det hade Nordmaling bestämt

5/3-84

NORDMALING (VK)

– I dag hade vi bestämt att vi skulle ta UIK.

En nöjd Tore Bergström torkar svetten ur pannan sedan hans NIF slagit Umeå IK med klara 24–14 (12–7) i handbollsettans epilog. Resultatet var helt rättvist. Det var hemmalaget som ville mest och man kopplade greppet direkt.

UIK hade svårt att komma igång. Allt spel koncentrerades på Anders Häggkvist och Anders Hedlund, vilket medförde att hemmaförsvaret kunde hålla undan rätt enkelt.

NORDMALING

Pehr-Axel Sundbom
0930/100 29

Första halvleken var en av de bättre NIF gjort den här säsongen. Resolut och säkert försvarsspel och massor av kontringsmål (hela fem mål i första).

En enda gång var ställningen lika. Tio minuter in på första halvlek stod det 4–4.

Men sedan drog NIF från till pausledning med 12–7.

• Urartade

I andra halvleken började också hemmalaget bäst. Drog ifrån till 15–10. I den vevan åkte UIK på en hel serie utvisningar – hade samtidigt fyra man på botbänken. Tappade ändå bara ett mål under den perioden.

Men därefter var det ingen skön handboll. Hafs och stress för hela slanten.

Nordmaling fortsatte dock att hålla tag i det spel som fanns och ledde strax före slutet med hela 24–12 innan Anders Hedlund med två mål kunde fastställa slutsiffrorna 24–14.

Som helhet betraktad var matchen inte bra. Första halvleken får godkänt men i den andra var det inte mycket till spel. Knuffar och stötar var legio. Även om det var UIK som syndade mest var inte hemmakillarna mycket sämre.

• Tänkt ta dom

– Visst hade vi tänkt ta dom, menade Per Olsson, UIK:s tränare. Men segern i höstas satt tydligen i huvudet på killarna.

– Trots att vi hade bestämt oss för att hålla i bollen och låta den gå runt ordentligt innan vi kom till avslut blev det inte så.

– Nu var vi alldeles för individuella och då hade NIF:s försvar inga svårigheter att hålla undan våra killar. Dessutom var Gunnar Bergström i NIF-målet otroligt bra. Det är bara att gratulera Nordmaling. I dag var dom klart bättre.

• Ville mest

– Helt klart var det vi som ville mest den här gången, menade Björn Olsson, NIF-tränaren, som nu gjorde sin sista match med nordmalingslaget. Han flyttar till Värmland för att ta hand om Kils AIK.

– Framför allt uppträdde vi som en lagmaskin – särskilt i första halvleken. Den andra bör vi försöka glömma. Då var det mera brottning än handboll. Även om mina killar inte var långt efter så tycker jag UIK:arna visade prov på dålig diciplin långa stunder.

Planens gigant var Gunnar Bergström i nordmalingsmålet. Bra också Tore Bergström, Per Wahlström, Bertil Bohlin och Stefan Lundberg – ja hela nordmlaingslaget förtjänar överbetyg.

Hos UIK går överbetygen till Anders Hedlund och Anders Häggkvist även om för mycket av spelet koncentrerades kring dessa två.

Målgörare: NIF: Per Wahlström 5, Tore Bergström 4, Bertil Bohlin 4, Ulf Norgren 4, Stefan Lundberg 2, Mikael Åsberg 2, Mikael Ejelöv 2, Ulf Sjöström 1.

UIK: Anders Hedlund 7, Anders Häggkvist 4, Jan-Olof Sjöström 2, Johan Berg 1.

Domare: Tommy Lindgren och Stefan Lundin, Boden, som inte förmådde hålla första halvlekens standard matchen ut.

FOTO: P A SUNDBOM

• Fem av matchens förgrundsfigurer när Nordmaling kvaddade Umeå IK med 24–14 i handbollsettans epilog. Fr v Anders Häggkvist, Bertil Bohlin, Anders Hedlund, Per Wahlström och banans bäste aktör NIF-målvakten Gunnar Bergström.

. . .precis som i Rundvik!

5/3-84

193 skyttar, en fin siffra, kom till söndagens "Rundviks-skytte". Mest västerbottningar givetvis, men också ett stort antal från Västernorrland, ett förbund som alltid ställer upp vid tävlingar inom AC-förbundet. Tävlingen blev träffrik och jämn med fyra skyttar i topp på maximala 36 träff. I särskjutningen mellan dessa tog Åke Burman, Sävar, hem segern före närmast Gunnar Sandberg, Umeå. Sävar kunde därmed för andra dagen i följd gläd-jas åt en totalsegrare.

Rundvik brukar inte ha tur med vädrets makter när man anordnar fältskjutningar. I fjol var snödiset ett stort problem och även denna gång hängde snön i luften. Men det blev aldrig några problem och det var en prydlig bana som bjöds skyttarna. Inga fallgropar utan tämligen normala håll och vånden vållade heller inga större problem. När så många duktiga skyttar samlas, så rakade givetvis resultaten i höjden ordentligt.

• Fyra nådde max

Fyra skyttar nådde maximala 36 träff. De båda rundvikarna Gillis Engman och Erik Sjöberg samt Åke Burman, Sävar och Gunnar Sandberg, Umeå. Sjöberg i klass 4, de övriga i klass 5. När samtliga gått i mål, ordnades särskjutning på Rundviks skjutbana, där en S 25 H, sattes upp på 300 meter. Träffantal plus poäng skulle sära skyttarna och målet sköts i liggande.

När markeringen kom så visade det sig, att Åke Burman lyckats bäst med 6 träff och poängen 24. Gunnar Sandberg sköt också 6 träff, men poängen lägre 23. Gillis hamnade i figurens underkant och fick bara 1 träff medan Sjöberg nådde 4 träff.

• Saken klar

Saken var därmed klar. Åke Burman var segrare, något som inte alls är överraskande med tanke på hans fina form just nu. Det stämmer perfekt för den duktige sävarskytten, som blir ett starkt kort i kommande vinter-SM både i skid- och fältskyttet. Därmed vann Åke också klass 5, där Gunnar Sandberg nu blev tvåa och Gillis Engman trea.

Erik Sjöberg kan trösta sig med segern i klass 4 där han vann före Jonny Ericsson och Mats-Olov Holmlund, båda Ramselefors och med 35 träff. Unga Monica Höglander, Rundvik gjorde en strålande insats i klass 2. 35 träff, gav en säker seger och här var Tomas Bråndal, Ramselefors närmast med sina 33 träff.

Duktiga ungdomar som säkert blir toppskyttar framöver. De yngsta klasserna, 15 och 17 vanns av AC-skyttar. Jakob Granström, Robertsfors upprepade sin triumf från NV-skyttet genom att nu vinna på 28 träff och samma resultat gav Stefan Thorin, Umeå, segern i klass 17. Båda är mycket intresserade och flitiga skyttar, så framgångarna kommer som ett kvitto på träningsviljan.

• Säkert kort

Eric Lundström från Brattby, är ett annat säkert kort. Eric vann F 66 på 29 träff, en mer än vad tvåan och trean, Helmer Israelsson, Bjurholm–Balsjö och K-G Bäcksström, Umeå, orkade med. F 56, har blivit rena getingboet. Fyra skyttar i topp på 31 träff och med Olle Åström, Husum, som segrare före Arne Sjöström, Battby, Ture Berg och Hjalmar Nilsson, båda Umeå.

Västernorrland tog ytterligare två segrar genom Erling Norgren, Ö-vik i klass 3 och Anders Viklander, Sidensjö i klass 1. 33 träff för båda skyttarna. Lennart Jacobsson, Ramselefors närmast segraren i klass 3 på 31 träff. Jan-Erik Tjernberg, Vännäs tvåa i klass 1 på 26 träff.

THORE WRETELL

Resultat på resultat-börsen.

• Fyra skyttar särsköt om segern: Fr.v. Gunnar Sandberg, Umeå, 2:a, Erik Sjöberg, Rundvik, segr. i klass 4, totalsegraren tillika i klass 5, Åke Burman, Sävar och Gillis Engman, Rundvik, 3:a.

6/3-84

Prao-rapport

Jag heter Roger Eriksson och jag har varit hos VK i Nordmaling som Prao-elev under en vecka. Jag kommer från Mullsjö och går i åttonde klass i Nordmalings centralskola. Mullsjö ligger två mil utanför Nordmaling och har ett 100-tal invånare. Det finns en ishockeybana mitt i byn. Den har byggts av byborna och används flitigt, inte minst av vårt hockey-bockey-gäng.

På sommaren söker sig många, som tycker att det är skönt med ett dopp, ner till sjön. Det finns en badstrand med fina badmöjligheter och den besöks ofta även av folk från kringliggande byar. Sjön lämpar sig också utmärkt för windsurfing och vattenskidåkning, då vattnet fort blir varmt på våren. Vid sjön ligger också många sommarstugor.

Jag vill avsluta med att säga att tiden på VK har varit intressant, även om ett par dagar gått bort på grund av sjukdom. Tidigare har jag varit på studiebesök vid VK i Umeå och det var värdefullt för att förstå hur en tidning blir till.

ROGER

Roger Eriksson i full aktion på VK:s Nordmalings-redaktion.

Inbrott i hetvattencentralen

NORDMALING: En färg-TV, en byggtork, verktyg samt ett skruvstäd blev bytet för den tjuv som i helgen brutit sig in i den ännu ej färdigbyggda hetvattencentralen i Nordmaling. Tjuven har stulit från såväl centralen som från en husvagn som tillhör en av byggnadsarbetarna.

Nordmaling

"HUR BLIR FRAMTIDEN – FÖR SVERIGE OCH DESS GLESBYGD??"

Länsrådet **Harry Forsell** talar över ämnet **onsd 7 mars kl 19.00 i Norrfors skola,** bespisningslokalen.
Efter servering hålls kommunföreningens årsmöte.
Välkomna.

Folkpartiet

6/3-84

Fettisdag
SCAN FALU (34:65) ... kg **18:80**
SIDFLÄSK, SKINKA och BOG extra lågt pris
Fylda semlor till kanonpris!
Vispgrädde 3 dl **7:40**
Onsdag
Färsk strömming
Färsk torskfilé
Sjöbergs

BOMULLSGARN
Merc, härvor 200 g, vitt, oblekt.
Pr. 19:90.
AFFÄRSHÖRNAN 109 18

TEXT-TV PÅ KÖPET? ? ?
Tonex Radio
Kungsvägen 48 • Nordmaling
Tel 0930 112 60

NORDMALINGS CKF-KRETS
har årsmöte lörd. 10 mars kl 13.00 i byagården, Mullsjö.
Medv. av Alf Berglund.

Eldsjäl avtackades

BRATTFORS: Rudolf Sandgren, Brattfors, en av eldsjälarna i byns EFS-församling, avtackades vid årsmötet på söndagen. I mer än 30 år har han tillhört styrelsen och verkat som kassör och sekreterare samt även varit vaktmästare för byns bönhus och något av "allt-i-allo" för verksamheten. Han står dock fortfarande kvar som organist.

Till ny kassör utsågs Rune Karlsson och ny sekreterare blev Elsa Landfors. I styrelsen omvaldes Märta Nygren. Ordföranden Hilding Lundström kvarstår liksom Milda Jakobsson och Linnea Bergkvist. Revisorer blev Anna Nordström och Valter Jakobsson.

Vid årsmötet beslöts att bönhuset skall målas utvändigt sommaren 1984. Omsättningen under året uppgick till 21.614 kronor och föreningen har 31 medlemmar. Som mötesledare fungerade predikant Joel Tobiasson.

ICA **LILJEDAHLS**
NÄSLUNDS GODA
SEMLOR
Ord pris 4:– st
2.85
(Så långt lagret räcker)
Bogfläsk kg **34.90**
BIT Ord pris 46.10
Grädde 3 dl NU **7:40**
Ord pris 8.40

6/3-84

Avspänt på Ålidberget

● *Intresset för storslalom på Ålidberget var stort under "Stora utförsåkardagen". På bilden fr v: Johan Markström, Madelene Thörnlund, Mårten Noreus, Björn Forsberg, Patrik Noreus (segrare i pojkar 10–11 år), Kristoffer Norgren, Joakim Hallin, Mattias Kranz.*

NORDMALING (VK)

31 åkare, ung som äldre, tällde upp i den storslalom-ıvling som Rågbrantens K tillsammans med Nord-ıalingsfrämjarna ordnade nder söndagen i Ålidber-ets backe.

Tävlingen var ett led i kampanjen tora utförsåkardagen" och ett för-ε att på ett avspänt sätt locka nya are och aktivera de redan aktiva.

1 portar skulle passeras innan lgång och sånär som på en kunde genomföra tävlingen.

- En avspänd tävling som alla in-sserade kunde delta i, säger Per ephson, Rågbrantens SK.

Resultat i Ålidberget:

Pojkar upp t. 9 år: 1) Markus Frödin 107.0, 2) Kristoffer Lindblom 109.7, 3) Johan Markström 129.5.

Pojkar 10–11 år: 1) Patrik Noreus 88.2, 2) Kristoffer Norgren 95.0, 3) Joakim Hallin 98.1, 4) Björn Forsberg 110.2.

Flickor 12–13 år: 1) Pia Hokkanen 83.3.

Pojkar 12–13 år: 1) Ulrik Frödin 90.2, 2) Mattias Liljeblad 93.0, 3) Johan Lundkvist 103.1, 4) Roger Jansson 136.3.

Pojkar 14–15: 1) Pasi Hokkanen 76.5, 2) Per Sjögren 79.9, 3) Germund Gustavsson 84.2.

Pojkar 16–18: 1) Göran Eriksson 75.5.

FLickor från 18 år: 1) Gunilla Johansson 106.3.

Pojkar 18–60 år: 1) Erling Sandström 78.8, 2) Mats Sundquist 78.9, 3) Per Josephson 81.9, 4) Reijo Hokkanen 84.4, 5) Jyrki Salmi 92.2, 6) Sverre Fredriksson 92.3, 7) Lennart SJögren 93.0, 8) Sten-Åke Markström 94.5, 9) Bertil Larsson 95.2, 10) Erling Andersson 102.0, 11) Karl-Gunnar Forsberg 107.1, 12) Egon Frödin 111.5.

Pojkar över 60 år: 1) Bengt Hesse 105,7.

Ekumenisk kör på böndag

NORDMALING: Kvinnornas internationella böndag firades på fredagskvällen med en ekumenisk sammankomst i Nordmalings kyrka inför ett 90-tal personer. Där verkade Ingeborg Isaksson, som berättade om missionsarbete i Eritrea och Sudan och där talade även Imogene Nilsson, från Sjukhuskyrkan, Umeå.

Vid mötet förekom sång av en ekumenisk kör ledd av fru Ulla-Gerd Ihreborg från Nordmalings Baptistförsamling. I kollekt gavs 1 100 kronor – pengar som går till utbildning av kvinnor i u-länder.

– Glädjande var att alla samfund var representerade vid böndagen, konstaterar fru Ann-Mari Nordström i Nordmalings församling.

Brandkåren bjöd på brasa

6/3-84

NORDMALING: Invånarna i Nordmaling bjöds på en värmande brasa, iscensatt av brandkåren, under lördagen. Det var en saneringsfastighet på Hamngatan som sprakande gick upp i rök. Brandkårens ledning hade strax efter kl 8 på förmiddagen tänt på. Efter en knapp timme var huset övertänt. Brandchef Henrik Karlsson var nöjd men konstaterade att larmet inte hade fungerat tillfredsställande. Orsaken ska utredas.

Blomsterfond höll årsmöte

NORDMALING: Blomsterfonden i Nordmaling har haft årsmöte. Förhandlingarna leddes av kyrkoherde Gunnar Ågerstrand. Fonden, som bildades 1981, vill stödja diakonalt arbete bland gamla, barn och ungdomar i Nordmalings församling. Genom minnesblommor och gåvor vid jordfästningar tillfördes verksamheten 11 500 kronor under 1983.

I den högmässa som föregick årsmötet medverkade Grundsunda pensionärskör och mycket folk hade samlats för att övervara gudstjänsten. Vid denna välkomnades även församlingens nye vikarierande kyrkvärd Stig-Ove Persson i sitt nya arbete. Kören, under ledning av Nils-Erik Dahlberg, Brattfors, medverkade även vid kyrkkaffet i samband med årsmötet.

Anlitar Gräsmyr-firma för soporna

7/3-84

Kommunstyrelsen i Örnsköldsvik har beslutat att anlita ett åkeri i Gräsmyr, i Nordmalings kommun, för transporterna av sopor från Örnsköldsvik till Umeå Energiverk.

Kommunstyrelsen vara oenig i sitt beslut. Det var socialdemokraterna som drev igenom att Gräsmyr-firman fick uppdraget, trots att ett åkeri i Örnsköldsvik hade lämnat ett lägre anbud.

Missionsmöte om Tanzania

7/3-84

HUMMELHOLM: Under söndagen hölls missionsmöte i Hummelholm EFS. Mötet inleddes av Eivor Sandström, Birgit Persson medverkade med ord och bild om arbetet i Tanzania. Sång av Birgitta Nilsson. Elsy och Sture Arturssson inbjöd. John Isaksson avslutade. Kollekten uppgick till 1 631 kr.

"Silvervingar" ordnar träff

7/3-84

NORDMALING: Silver Wings MCC, Nordmalings motorcykelklubb, inbjuder allmänheten till en "förståelseträff" nästkommande söndag. KLubben får då besök av Lars-Olov Furberg, Skellefteå, som ska berätta om händelserna före och efter den olycka som gjort honom rullstolsbunden.

Bakom projektet står länsorganisationen för motorcyklister som vill få igång diskussioner som rör motorcykelåkandet samt dess påverkan på allmänheten.

Silver Wings MCC i Nordmaling har ett 50-tal medlemmar och klubbledningen hoppas att betydligt fler ska hörsamma deras inbjudan. Vid tillfället kommer även någon eller några medlemmar i Röda korset att medverka och visa "första-hjälpen"-åtgärder.

Konkursbeslut

Handelsbolaget Landströms trädgård, 916476-5969, Utåkersvägen 9, Nordmaling, har 1984-03-02 försatts i konkurs vid Umeå tingsrätt. Konkursen handläggs som mindre konkurs. Tillsynsmyndighet är kronofogdemyndigheten i Umeå, 901 86 UMEÅ. Kungörelser om konkursen införs i Västerbottens-Kuriren. Konkursdomarens postadress är Box 138, 901 04 UMEÅ.

Vårt varma tack

till släkt och vänner för vänligt deltagande i vår Mors

Svea Markström

jordfästning, för blommor vid båren samt gåvor till olika fonder. Ett särskilt tack till läkare och övrig personal vid Sjukhemmet, avd III, för god omvårdnad.

Nordmaling 6 mars 1984

Barnen med familjer

Nordmaling

TEXT-TV
PÅ KÖPET? ? ?
Tonex Radio
Kungsvägen 48 • Nordmaling
Tel. 0930 112 60

Nordmaling

7/3-84

Vårmodet i LÖGDEÅ

Aff.tider: Mån.–Fred 9.30–17.30. Lörd. 9.30–14.00.

LÄTTSKÖTT – AKTUELLT
VÄST: 339:- BYXA: 209:-

HALVA REA-PRISET!
Massor med fynd på vår ombyggnadsrea.

7/3-84

Häggströms MODEHUS
LÖGDEA
Tel. 0930 30425 30309
–innestället för mode–
NÅGOT PÅ SIDAN AV ES MEN ALLTID I CENTRUM FÖR MODET

• *Träffen samlade ett 75-tal intresserade hundmänniskor. På bilden ses delar av styrelsen i Nordmalings hundklubb i samtal med Henrik Lövgren, kvällens gäst. Fr v Tage Forsgren, tidigare ordförande, Stig-Björn Forslund, Bertil Moström, ordförande, samt Lars Englund.*

8/3-84

KRITISERAT KOPPELTVÅNG

NORDMALING (VK)

– Hade inte jaktvårdsföreningarna i Västerbotten och Kronoberg uppmärksammat förslaget om koppeltvånget hade vi hundägare fått gå med våra hundar i band under hela året.

Det sa Henrik Lövgren, Umeå, känd hundman när han besökte Nordmaling på tisdagskvällen. Han var kritisk mot såväl Svenska Jägareförbundet som Riksjägarna vars representanter i första skedet svalt förslaget.

Ett 75-tal personer hade hörsammat Nordmalings hundklubbs inbjudan att lyssna till Henrik Lövgren. Han tillhör de mera kända "hundmänniskorna" i länet och landet och är även engagerad i Svenska Kennelklubben.

Innan han kom till tals fick publiken lyssna på Dalsfelts musikanter i några nummer och även på Leif Modeer, vikarierande hälsovårdsinspektör i kommunen. Han berättade om det nybildade hundrådets funktion – länken mellan hundägare och myndighet.

Koppeltvång?

Henrik Lövgren berättade bl a om SKK:s många och olika funktioner. Mycket intressant var hans redogörelse om turerna kring Jakt- och viltvårdsberedningens förslag Jakt och Vilt som berör hundägarna. Han berättade att förslaget som just nu ligger medför att hundägarna måste ha sina hundar i koppel förutom den tid då de används i jakt. Förslaget har godkänts av bl a jägareförbundets och riksjägarnas folk i utredningen.

– Hade inte jaktvårdsföreningarna tygat jägareförbundet att protestera mot förslaget – trots att förbundets eget folk godkänt förslaget.

– Det är upprörande. Tänk att vi hundägare är helt i händerna på dessa okompetenta förslagsskrivare, menade Bertil Moström, ordförande i hundklubben. Han har med stor sannolikhet medhåll av alla hundägare.

En DOTTER
Simons och Elins lillasyster
Christina och Anders Rönnberg
Brattfors
Umeå BB 6/3 1984

Nordmaling

E4-korsning bör byggas om

NORDMALING (VK)

Det är stora parkeringsproblem vid E4:an i Håknäs. Förhållandena vid korsningen mellan Europavägen och väg 514 måste snarast ändras.

Ofta händer det att personbilar skjutsar skolbarn eller andra resenärer till E4:an – eller att man åker från Håknäs för att hämta folk som stigit av.

I den livligt trafikerade korsningen finns inga som helst parkeringsplatser varför stora problem uppstår. Flera olyckor har inträffat i den här korsningen under senare år.

Byggnadsnämnden i Nordmaling trycker därför på hos vägverket att den här korsningen byggs om snarast och att man därvid tar hänsyn till de parkeringsproblem som finns.

Bygglov

Vid sammanträdet gavs bygglov för om- och tillbyggnad av Gräsmyr skola på fastigheten Gräsmyr 3:32.

Grönt ljus blev det också för en ny busstation i Nordmaling på Lekatten 6. Bland de påpekanden som gjorts kan nämnas att det blir skötrum i väntrummet och att rökning kommer att förbjudas i väntrummet när det blir klart. Handikapprådet har krävt att den yttre entrén utformas så att en rullstolsbunden person med lätthet skall kunna ta sig in i och ut ur lokalen.

Sixten Lundström, får bygglov för bostadshus på Hörnsjö 4:42. Lennart Moström-Hägglund, Norrfors, får bygglov för bostadshus på Mjösjö 1:19.

Thore Nordlund, Mo, får bygglov för bostadshus på Mo 2:15.

Befogat krav

Kravet på belysning vid vägkorsningen E 4 – Norrforsvägen är befogat, säger trafiksäkerhetsrådet och tillstyrker åtgärden. Man säger samtidigt att om det inte finns pengar att ordna belysning så bör området skyltas bättre.

Byggnadsnämnden lämnar över det hela till tekniska utskottet och kräver att åtgärder snarast vidtas.

Ingvar Markström, Lögdeå, vill inte längre vara med som ledamot i trafiksäkerhetsrådet. I hans ställe invaldes Stig-Ove Persson, MHF, i rådet som själv får komma med förslag på ersättare.

P A SUNDBOM

Fjärde gången för Norrfors

NORDMALING (VK)

Än en gång triumferade Norrfors korphockeylag i den turnering som Nordmalingskorpen anordnat. Det här var fjärde gången i följd som norrforslirarna kom överst i tabellen.

Segern var också mycket överlägsen. En enda tappad poäng mot seriens stora överraskningslag, Kramp, vittnar om stor överlägsenhet. Målskillnadne vittnar också om detta, 148–32 på 18 matcher är sannerligen inte illa.

VK har tidigare publicerat halva serien varför vi nu nöjer oss med den andra halvan.

– Vi vill gärna gratulera Norrfors till den här segern som var ännu mer övertygande än förr om åren, säger Kent Forsberg, ordförande i Nordmalingskorpen. Han vill även ge en blomma till överraskningslaget Kramp.

– Sammantaget har det varit en trevlig turnering med många mål i de flesta matcher.

Ett icke komplett Norrfors bestående av fr v främre raden: Jimmy Berggren, Torbjörn Sjögren, Hans Mattsson. Bakre raden fr v Anders Mattsson, Peder Johansson, Jonny Häggglund, Pierre Johansson.

SIMHALLEN STÄNGD
Fred 9/3 o lörd 10/3
p g a SIM-DM

TEXT-TV
PÅ KÖPET? ? ?
Tonex Radio
Kungsvägen 49 • Nordmaling
Tel. 0930 112 60

NYHETER
I SOFFGRUPPER
Nyheter i mattor
Välkommen till
NORDBERGS
MÖBLER-NORDMALING TEL 10359

8/3-84

LAGER-RENSNING
Torsd–fred 9–18
Lörd 9–13
NOKIA-STÖVLAR
TUURA fodrad stövel stl 36–48 ..... nu **325:–**
KAIRA stövel m löstagb. foder, stl 40–47 ..... nu **425:–**
TOPI allroundstövel ..... nu **235:–**
TENO vadarstövel ..... nu **295:–**
Arbetsstövlar pris **200:–**
• COMFORT – Jaktkläder
25% RABATT
• FIBERPÄLSJACKOR
40% rabatt
• SKIDOVERALLER
SKIDDRESSAR
• POLOTRÖJOR
Udda storlekar –
50% rabatt
DUNVÄSTAR
KAPPOR – JACKOR
40% rabatt
värme- o
Skoteroveraller
Udda storlekar
395:– – 500:–
a.k.s. jakt o fritid
Industrihuset, Ramvägen 5
RUNDVIK 0930/303 49

• Övervåningen på komministerbostaden är ett fuskbygge. Kyrkans boställsvärd, Åke Olsson, närmast, arbetar tillsammans med Erik Andersson med reparationerna efter mögelangreppen.

8/3-84

Komministerbostaden dyr smäll för församlingen

'Ett fuskbygge'

RUNDVIK (VK)

Församlingsägda komministerbostaden i Rundvik blir dyrare än beräknat att återställa från de mögel- och rötangrepp som upptäckts. Enligt de preliminära beräkningar som skett blir kostnaden 150 000–200 000 kr.

– Övervåningen är ett fuskbygge, anser boställsvärden Åke Olsson, som tillsammans med Erik Andersson, Mo, sköter reparationen.

Nordmalings församling gjorde en mindre bra affär när den för 7–8 år sedan köpte en privatägd villa i Rundvik som komministerbostad. För några månader sedan upptäcktes nämligen fukt-, mögel- och rötskador i husets övervåning. Den del av fastigheten som förre ägaren enligt uppgift själv inrett.

Sedan en tid tillbaka arbetar en av kyrkans boställsvärdar, Åke Olsson, med reparationen tillsammans med Erik Andersson. I dagsläget har de utfört en stor del av det arbete som krävs för att återställa huset till ett beboeligt hem. Komministerfamiljen har tills vidare lämnat fastigheten och är bosatt i en lägenhet.

• Fuskbygge

– Vi hade inte räknat med att skadorna skulle vara så omfattande. Isoleringen har varit otillräcklig och dessutom har fuktspärr saknats, förklarar Åke Olsson och Erik Andersson. Båda är förvånade att den kontrollant som besiktat huset släppt igenom detta utan kommentarer.

– Det handlar ju om ett fuskbygge, anser de båda.

Rivningen på övervåningen är avslutad och snart börjar återuppbyggnaden av väggarna samt isolering.

– När vi är klara kommer allt att vara perfekt, säger de.

• Fördubblad kostnad

Innan reparationen påbörjades genomfördes en mindre besiktning av fastigheten. Den pekade på en reparationskostnad på ca 90 000 kr. I dagsläget ser den ut att bli fördubblad. 180 000 kr är nämnt men uppskattningen är på 150 000–200 000 kr.

En del av kostnaderna hoppas församlingen ska täckas av försäkringar. När komministerfamiljen får återvända hem är ännu oklart men förhoppningsvis inom ett par månader.

OWE FREDRIKSSON

FOTO: ÅKE GUSTAVSSON

– Jag ångrar inte att jag satsat på simningen, menar Birgitta Olofsson, Nordmalings SS, det stora hemmahoppet i SIM-DM som körs i Hammarhallen fredag–söndag. Birgitta går simgymnasiet i Älvsbyn och hoppas på fortsatta framgångar.

Hemmahopp i sim-DM

NORDMALING (VK)

Nordmalings SS står i helgen som arrangör för senior-DM i simning. Länets bästa simmare kommer då till Hammarhallen för att göra upp om 30 mästerskap. Tävlingarna börjar redan på fredag.

Det blir försök på förmiddagarna och förhoppningsvis spännande, publikvänliga finaler under kvällspassen i tre dagar. Omkring 550 starter kommer att göras av 100-talet simmare.

För arrangörsklubben står det stora hoppet till Birgitta Olofsson, 17 år, som sedan hösten 1983 tränar och studerar vid simgymnasiet i Älvsbyn, Norrbotten.

Birgitta, som ville satsa hårt på simningen även efter grundskolan men samtidigt också få en gymnasieutbildning, såg som enda utväg att söka in på simgymnasiet. Där går det att kombinera för en fortsatt simkarriär och ett "civilt liv".

– Jag ångrar inte en sekund att jag satsade på detta, säger Birgitta som stortrivs med träningen, skolan och kompisarna på simgymnasiet.

– Vår träning kanske verkar hård för en utomstående. Under höstens och vinterns långa hårdträning har vi kört "cyklist", berättar hon.

– Det innebär först sju hårda pass om 16 000 meter per dag. Därefter kommer fyra teknikpass med 6 000 meter/dag. Så kommer fyra hårda pass följda av fyra teknikpass varpå det hela tas från början igen.

– För det mesta blir det två pass per dag. Men vi upplever det inte som jobbigt då skolarbetet är anpassat efter detta. Vidare är kamratandan jättefin. Visst tränar vi hårt men samtidigt skojar vi en hel del med varann under de jobbiga passen.

• Satsar på frisim

Birgitta Olofsson satsar just nu på frisim och då speciellt 400 m och 1 500 m. På 400 har hon klarat kvaltiden till Junior-SM och förbättrat personrekordet med 15 sekunder. Till senior-SM fattas 0,9 sekunder.

– Får jag behålla min fina form skall jag nog fixa det under DM:et i hemmabassängen hoppas Nordmalings stora simmarlöfte.

Andra AC-simmare i Älvsbyn som dyker upp på DM är Peder Hjortborg, Umeå SS, Per Lindvall, Lycksele, och givetvis Elisabeth Carlborg, Skellefteå. Dessa tillsammans med Umeå-simmarna Jonas Järnö, Carola Strandman, Olle Pettersson och Erika Edstedt är klara favoriter till helgens 30 DM-tecken.

Klubbtävlingen tar Umeå SS, och den klubben kommer också med största truppen till tävlingarna. Hela programmet kommer att köras in på dator och det blir eltidtagning genomgående.

ÅKE GUSTAVSSON

FOTO: OWE FREDRIKSSON

I Öre sjunger alla – stora som små. Här är det Lena Sundqvist som har med sig minsta dottern Marie, 6 månader och till höger om henne Britt-Marie Mattsson.

Nordmaling sjunger ut

☐ – Varje människa borde få uppleva sångens glädje. Det tycker Åke Byström, eldsjäl inom körsången i Nordmaling.

☐ Söndagen den 18 mars ställer han till med ett riktigt Sjung ut i Nordmalings sporthall. Förutom de båda körerna Vokalerna och Örekören ska en rad lokala förmågor visa sin sång-, musik- och danstalanger.

SIDAN 12

SJUNG UT i Nordmaling

8/3-84

Musikalisk happening med

ÖRE-KÖREN och VOKALERNA

LEDARE: ÅKE BYSTRÖM

MUSIK: DA CAPO

Sönd. 18 mars kl 15

Sporthallen Nordmaling

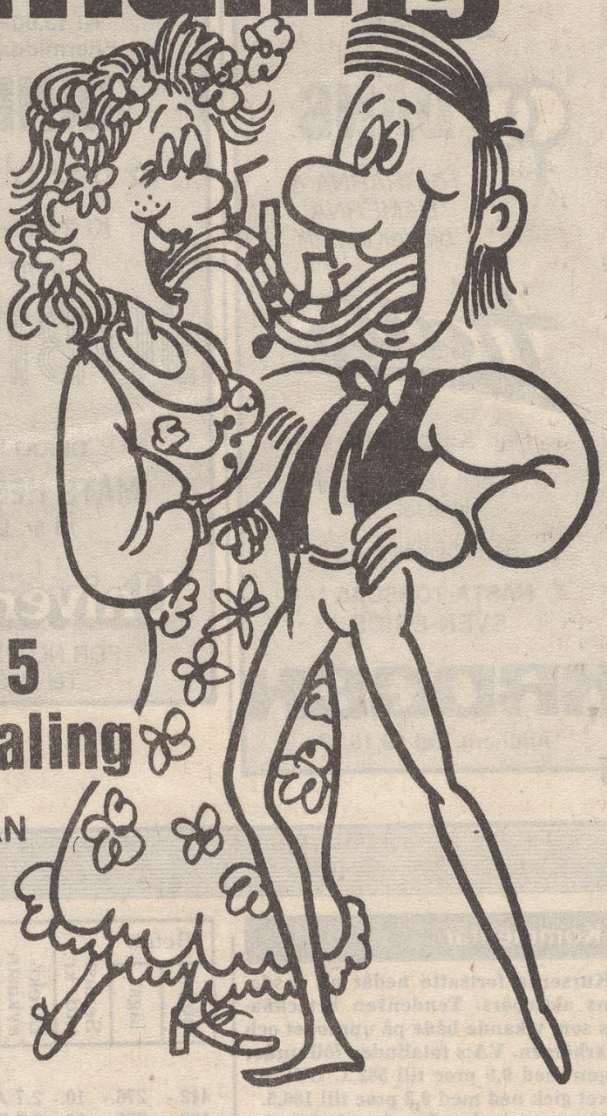

FÖRKÖP: VK och VUXENSKOLAN

Tel: VK Nordmaling 0930/102 95
Vuxenskolan 0930/109 20

ENTRÉ 20:-

Ett samarr.:
Öre-kören, Vokalerna,
Vuxenskolan och
Västerbottens-Kuriren

SJUNG UT, *Nordmalings-bor!*

NORDMALING (VK)

Nu är det dags för alla nordmalingsbor att verkligen sjunga ut. Slut med allt "hymlande" och tisslande och tasslande. I stället skall det vara "raka rör" och klara strupar. För nu slår han till igen.

Det handlar givetvis om Åke Byström, Öre, mannen som levat och lever med och för musik.

Söndag 18 mars har han ställt till med en verklig musikalisk upplevelse i Nordmalings Sporthall. Då skall där "sjungas ut" – för allt vad tygen håller.

Inte nog med att Åke Byström ställer upp med sina två körer Vokalerna och Örekören. Nej, dessutom har han även lockat flera talanger som kommer att visa sina färdigheter inom sång, dans och musik.

Medarrangörer, förutom de två körerna, är VK och Studieförbundet Vuxenskolan.

Som ackompanjatörer fungerar orkestern Da Capo – välkänd inte minst för sina insatser i de senaste årens revysuccéer i Rundviksgården.

– Jag är väldigt glad över att Da Capo ställer upp, säger Åke Byström. Gruppen är allroundkunnig och kan ge våra artister en fin uppbackning. Troligen blir det även något eget nummer.

Ursprungligen var det meningen att nordmalingsgruppen av Umeå dragspelsklubb skulle ha medverkat men den fick förhinder.

Ha igång sången

– Jag vill "ha igång sången" här i kommunen. Det sjungs på tok för litet. Man blir så glad av att sjunga. Egentligen borde varje människa få uppleva sångens glädje, menar Åke Byström.

Och då menar han inte nödvändigtvis att man måste sjunga i kör utan ser gärna sång i mindre grupper eller soloframträdanden.

– Huvudsaken är att man vill sjunga och att man "sjunger ut". Meningen är då att söndag 18 mars skall fungera som ett avstamp till en allt livligare sånglig verksamhet.

Förutom sången bjuds en rad överraskningar med presentregn och någon enklare frågetävling i Sporthallen den här dagen.

Biljetter till arrangemanget kommer att säljas på VK:s lokalredaktion och på Vuxenskolans kontor.

– Om det blir några pengar över så tänker vi satsa dem på att hjälpa unga förmågor att komma framåt inom sången eller musiken, säger Åke Byström.

Nu är det bara att hoppas att alla musikintresserade kommunbor kommer till Sporthallen och att de medverkar till att det hela blir en veritabel sångfest.

P A SUNDBOM

Två av Da Capos allroundkunniga musiker på plats, dragspelaren Ronnie Eriksson och i bakgrunden trummisen Thore Sundin.

– Det gäller att verkligen sjunga ut. Inget "hummande" eller "mumlande" här inte, säger Åke Byström, som här övar några av Örekörens medlemmar inför den stora sångfesten i Nordmaling söndag 18 mars. Fr v Linda Gustavsson, Jeanine Nilsson, Charlotte Nilsson, Anita Eriksson, Maj-Britt Brusén och t h om Byström skymtar Anna Bohman.

FOTO: OWE FREDRIKSSON

8/3-84

Yngsta gänget i Örekören fr v Marlene Nilsson, Charlotte Nilsson, Jeanine Nilsson, Veronica Söderström, Linda Gustavsson och Anna Ekman. Alla kommer de att medverka i den stora galan i Nordmaling söndag 18 mars.

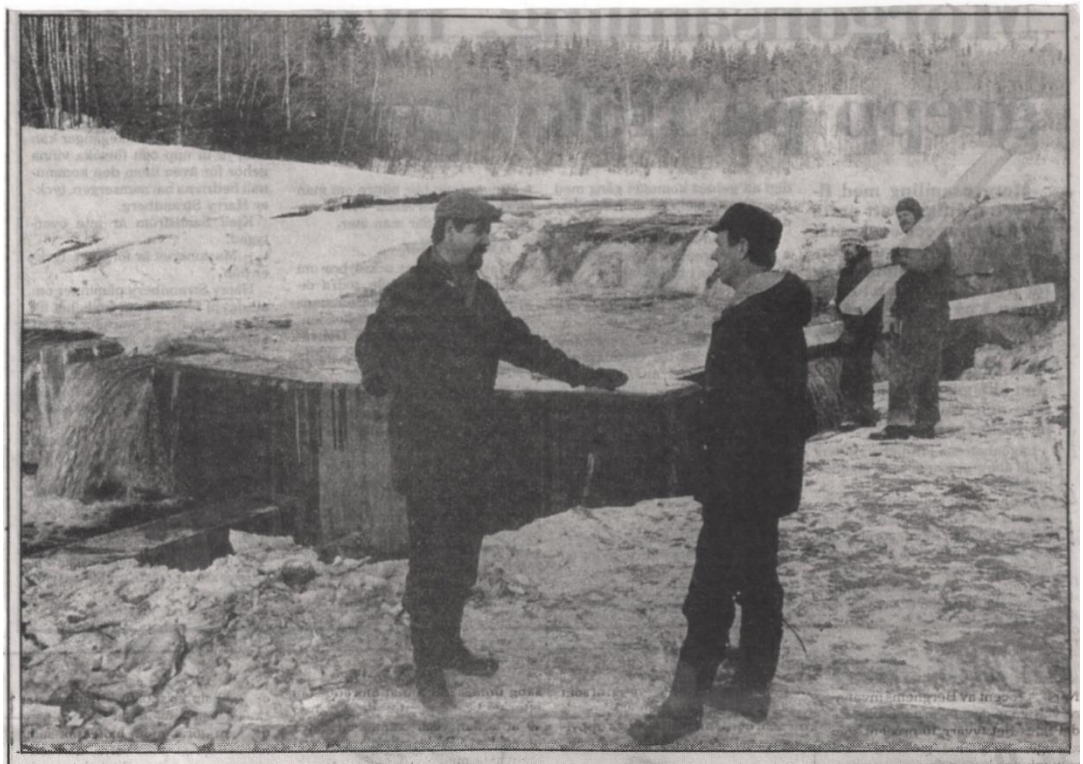

• *Bengt Berggren, AMS, har varit arbetsledare för projektet, som kostnadsberäknats till 765 000 kr, här i samspråk med Östen Gustavsson. I bakgrunden ses Kurt Engman, Ledusjö, och Fridolf Häggström, Sunnansjö.*

NORDMALING

Owe Fredriksson
0930/100 29

9/3-84

Varsågod laxar — här är trappan

TORRBÖLE (VK)

Laxforsen i Öreälven vid Torrböle, Nordmaling, är inte längre ett hinder för vandringsfisken. I går, torsdag, avslutades arbetet med fisktrappan som gör det möjligt för fisken att passera vad som tidigare varit ett oöverstigligt hinder. 765 000 kr har projektet kostnadsberäknats till. Två dammar av betong är resultatet.

– Fult? Alternativet hade varit att spränga en fåra i forsen och då hade fallet varit förstört, säger Östen Gustavsson.

Öreälven tillhör Norrlands få outbyggda älvar. Trots detta har vandringsfisken stoppats bara ett kort stycke från kusten, i Laxforsen vid Torrböle.

– Endast när det har regnat i samband med laxens vandringstid har någon enstaka kunnat ta sig förbi, berättar Östen Gustavsson.

Nu är hindret undanröjt. Sedan i mitten av januari har AMS arbetat med en fisktrappa i forsen och i dagarna har arbetet slutförts. Ett annat hinder, vid Störforsen i Agnäs, åtgärdades i höstas.

• 90 kbm betong

– Trappan består av 90 kbm betong och har en fallhöjd på ca 8 m, berättar Bengt Berggren, AMS. Han har haft ansvaret för arbetet.

Fyra man, alla från Nordmalings kommun, har utfört projektet som kostnadsberäknats till 765 000 kr.

Allt har gått enligt beräkningarna förutom ett oväntat problem i början. När delen för trappan skulle torrläggas i forsen dämdes älvfåran av. Svallisen som bildades nedanför forsen medförde dock att vatten rann in bakvägen och försvårade arbetet. I amband med ett töväder lyckades man med dynamit till slut förstöra den ispropp som bildats.

Sedan några år tillbaka fungerar Öreälven som fiskevårdsområde. Organisatoriskt har allt fungerat väl men byarna uppströms älven har naturligtvis inte haft samma valuta för sitt arbete och sina fiskestunder som nedströms Laxforsen.

– Nu ska det äntligen bli ändring på det, säger Östen Gustavsson och gläds åt tanken. Han berättar att hittills har ca 150 000 lax- och laxöringsyngel satts ut och under våren ska ytterligare 50 000–60 000 sättas ut.

– Vi hoppas kunna göra Öreälven till en av Norrlands bästa laxälvar, säger han och tillägger att utsättningarna har gjorts med älvseget material.

Fisktrappans två dammar bryter naturligtvis av från forsens utseende i övrigt. Det har även framförts att dammarna är fula och stör synintrycket.

– Det är omöjligt att bygga en fisktrappa utan att det märks, säger Östen Gustavsson men han menar att enda alternativet varit att spränga en fåra i forsen.

– Det hade förstört forsen fullständigt, konstaterar han. På VK:s fråga om betongfundamenten inte kunnat förskönas med ingjutna naturstenar, svarar Bengt Berggren, AMS.

– Det hade visserligen betytt lite extraarbete, men visst hade det varit genomförbart.

Trappa lax-hjälp i Öreälven

9/3-84

Öreälven är på väg att bli en av Norrlands bästa sportfiskevatten. Hittills har 150 000 lax- och laxöringsyngel satts ut och ytterligare 50 000 ska sättas ut under våren.

Laxarnas oöverstigliga hinder vid Laxforsen, Torrböle, har samtidigt utrustats med en fisketrappa för 765 000 kr. Arbetet avslutades under torsdagen.

SIDAN 10

Ortsrubrik

Nordmaling 9/3-84

GRUPPEN FÖR LÖGDEÄLVENS BEVARANDE
bjuder allmänheten till årsmöte med film. 12 mars kl 19.00 i Rundviksgården.
Alla hälsas hjärtligt välkomna. Kaffeservering – film: Naturens hämnd.

START
TJUVSTART
på årets stora REA!

NU SKALL BUTIKEN TÖMMAS PÅ VINTERPRYLAR ! KOM OCH FYNDA ! ! !

FRITIDSMAGASINET
NORDMALING • TEL 0930 – 115 60

LAGER-RENSNING
Torsd–fred 9–18
Lörd 9–13

NOKIA-STÖVLAR
TUURA fodrad stövel stl 36–48 ..... nu **325:–**
KAIRA stövel m löstagb. foder, stl 40–47 ..... nu **425:–**
TOPI allroundstövel ..... nu **235:–**
TENO vadarstövel ..... nu **295:–**
Arbetsstövlar pris **200:–**

• COMFORT – Jaktkläder
25% RABATT
• FIBERPÄLSJACKOR
40% rabatt
• SKIDOVERALLER
SKIDDRESSAR
• POLOTRÖJOR
Udda storlekar –
50% rabatt

DUNVÄSTAR
KAPPOR – JACKOR
40% rabatt

värme- o
Skoteroveraller
Udda storlekar
395:– – 500:–

a.k.s. jakt o fritid
Industrihuset, Ramvägen 5
RUNDVIK 0930/303 49

NYHETER I SOFFGRUPPER
Nyheter i mattor
Välkommen till
NORDBERGS
MÖBLER-NORDMALING TEL 103 59

Ortsrubrik

BOMULLSGARN 9/3-84
Merc, härvor 200 g, vitt, oblekt.
Pr. 19:90.
AFFÄRSHÖRNAN 109 18

TEXT-TV
PÅ KÖPET? ? ?
Tonex Radio
Kungsvägen 48 • Nordmaling
Tel. 0930 112 60
KEDIAN

Handelsträdgård

Konkursförvaltaren i Landströms Trädgård HB:s konkurs, får härmed infordra anbud på den igångvarande handelsträdgården och blomsterbutiken. Trädgård och butik är belägen i Nordmaling, Västerbottens län. Till försäljning utbjudes:

1. Handelsträdgård, å egen fastighet Levar 2:55, Nordmalings kommun. Växthus UBA uppfört 1979/80, 12x40 m av 16 mm acrylglas på stålstomme, samt butiksdel 84 m² inkl. kyl och personalutrymme. Två äldre glasväxthus på 480 m². Skogsplantväxthus 200 m² och lagerutrymme 180 m², samt inneliggande lager och inventarier.
2. Blomsterhandel i förhyrd lokal på ca 80 m², inneliggande lager och inventarier.

Anbud kan omfatta hela rörelsen eller del därav. Förfrågningar på egendomens skick m m kan göras på telefon 0930/111 22 Landström. Förteckning över egendomen kan beställas hos jur. kand. Ulf Nordekvist, telefon 090/13 70 50.

Anbud märkta "Landströms trädgård" skall vara konkursförvaltaren tillhanda senast den 23 mars 1984, eller annan tid efter överenskommelse, under nedanstående adress.

UMEÅ
ADVOKATBYRÅ
ADVOKATEN ARNE RINGBLOM
V. Esplanaden 7 A, 3 tr. – Box 15, 901 02 Umeå – Tel. 090/13 70 50

– Helt klart är det besvärligare att vara företagare i Norrfors än i ett stort tätområde, säger länsrådet Harry Forsell till Arnold Engman och K G Wilhelmsson, båda Nordmaling, vid den träff om glesbygdens framtid som folkpartiet på onsdagskvällen ordnade i Norrfors skola.

10/3-84

”Småföretagen är glesbygdens hopp”

NORRFORS (VK)

– Det är inte godnatt för glesbygden. Visst finns det en rad bekymmer – såväl inom jord- som skogsbruket – men det finns också utvecklingsmöjligheter.

Det här hävdade länsrådet Harry Forsell, som talade vid en träff i Norrfors på onsdagskvällen. Ett drygt 30-tal personer hade samlats för att lyssna på länsrådet.

– Det är de små och medelstora företagen som är räddningen menade han. Firmor med en–fyra anställda har de bästa utvecklingsmöjligheterna. Han hävdade också, något provokativt, att vi inom transportsektorn transporterar för mycket vatten från inlandet mot kusten. Bl a tyckte han att sågarna borde ligga något längre in i landet.

– Den nya s k fibertekniken inom dataområdet är något som kan skapa sysselsättning. Det är viktigt att Umeå hänger med här och inte kommer efter.

– Datatekniken kan skapa arbetstillfällen även i glesbygden – men om vi blir efter i konkurrensen då är det ”kört”.

Stor vikt fäste han också vid regionalpolitiken. Den är avgörande för glesbygdens fortsatta existens.

Även landets ekonomi spelar stor roll, hävdade han.

– Vi måste ha tillväxt i ekonomin – i annat fall har vi bara underskott att fördela. De norrländska resurserna i form av malm, skog och kraft kan fortfarande skapa tillväxt i Sveriges ekonomi, fastslog han.

Dollarberoende

Länsrådet gjorde även en historisk återblick och talade om befolkningsomflyttningar och strukturomvandlingar som påfrestande men nödvändiga. Han tog även upp Sveriges läge och konstaterade att landet är litet, västorienterat och oerhört dollarberoende.

Vidare berördes den privata sektorn i förhållande till den offentliga.

– Hur mycket som ska vara privat och hur mycket som är publikt är en av de hetaste politiska frågorna, menade han.

Vidare tog han upp arbetslösheten.

– Visst är det illa med arbetslöshet – men än värre blir det när den övergår i sysslolöshet, fastslog länsrådet.

Efter hans anförande följde en frågestund ledd av Allan Bäckman.

Årsmöte

Direkt efter anförandet höll folkpartiets kommunförening i Nordmaling sitt årsmöte. Där omvaldes Christer Bäckman, Gräsmyr, till ordförande. Övriga i styrelsen är Karin Engman, Nordmaling, Thim Bäckman, Nordmaling, Gullan Gustavsson, Nordmaling, Allan Bäckman, Nyåker, Ivan Norgren, Hörnsjö, och Leif Grundström, Lögdeå.

Vid mötet hölls parentation över fp-ledamotenb Olga Östensson, som nyligen avlidit.

Till fp-kandidat som borgerlig vigselförrättare i kommunen nominerades enhälligt K G Wilhelmsson, Nordmaling.

Vidare diskuterades vårens motesverksamhet. Närmast på programmet står en miljö-träff i Lögdeå 27 mars.

P A SUNDBOM

Berusning i Sporthallen

NORDMALING: Drogerna och de myter som omger dessa är temat för det framträdande som Rune Andersson, Finn Zetterholm och Lasse Strömstedt gör i Nordmalings sporthall på tisdag. De kommer att sjunga och berätta om droger i olika former och hur vi berusar oss. Bakom arrangemanget finns Lions Club i Nordmaling som i samarbete med skolans friskvårdsprojekt gör den här föreställningen. Inom Lions har man länge arbetat på ett program i drogförebyggande syfte. – Här i skolan tycker vi det var ett fint erbjudande av Lions att svara för merparten av kostnaderna vid det här besöket, säger rektor K G Wilhelmsson. Finn Zetterholm och Rune Andersson sjunger och Lasse Strömstedt berättar halsbrytande upplevelser och uppgörelser med drogbruket och alla de skönmålningar som omger detta.

Chefen nöjd med Rundviks-fabriken

– Det har gått bättre än vad vi vågat drömma om. Stora andelar i detta har våra duktiga anställda på alla håll, säger VD i Swanboard Masonite Carl-Johan Wettergren.

Tredubblad vinst för Swanboard Masonite

RUNDVIK (VK)

– Jag är mycket nöjd med fjolårets resultat – inte minst det som presenterats i Rundvik.

Det här säger Carl-Johan Wettergren, VD i Swanboard Masonite, sedan bolaget på fredagen presenterade sitt preliminärbokslut för 1983.

Det visar på en tredubbling av vinsten sedan 1982. Ändå har man under 1983 förvärvat såväl Royal Board AB som Masonite Fiberträ AB varför koncernens vinst inte riktigt är jämförbar.

Särskilt Fiberträ har varit ett sorgebarn och gått med stora förluster ända sedan starten. 1984 hoppas man skall ge nollresultat i Jokkmokksfabriken.

Swanboard Masonite har en omsättning på 264,2 miljoner och ett nettoresultat på 30 miljoner (fjolårets omsättning var 244,6 och vinsten 10,3).

• Börsintroduktion

Precis som Ruab räknar Swanboard Masonite med att introduceras på börsen under våren 1984.

Innan detta sker kommer man att genomföra en uppdelning av nuvarande aktier (en s k split) i relation 5:1. Varje gammal aktie delas upp i fem nya. Aktierna står nu nominellt i 100 kronor men man räknar med att deras reella värde är betydligt högre. Därför genomförs uppdelningen innan börsintroduktionen sker. Det nominella värdet kommer då att vara på 20 kronor medan man räknar att börspriset kommer att ligga någonstans vid 75–80 kronor.

Totalt blir nyemissionen på 30 miljoner kronor varav åtta miljoner ökar aktiekapitalet från 17 till 25 miljoner medan resterande 22 miljoner läggs i reservfonden.

• Nästan var fjärde

Enligt Carl Johan Wettergren har det erbjudande som Swanboard Masonite gav till sina anställda om att teckna konvertibla skuldebrev bemötts med stort intresse.

– Det är uppemot 25 procent av våra anställda som tecknat sig för andelar. Det finns enskilda anställda som satsat ända upp till 50 000 kronor i det egna företaget.

• Kompletterar varandra

Det har nu gått snart två år sedan Swanboard Masonite bildades ur det då mer eller mindre dödsdömda Masonite AB:s boardtillverkning och fabriken i Svanskog, Värmland.

– Det blev en särskilt lyckad sammanslagning genom att de här två bruken så väl kompletterar varandra, menar Carl Johan Wettergren.

– Men samtidigt måste vi säga att det hela gått bättre än vi i våra ljusaste förhoppningar vågat drömma om. Stora andelar i detta har våra duktiga anställda på alla håll.

– Samtidigt har vi haft hjälp av devalveringen och sluppit begränsningar i tillverkningen. Även priserna har varit hyfsade.

Totalt sett är det enligt Wettergren exportmarknaden som varit något bättre än hemmaavsättningen.

– Resultatmässigt har Rundvik svarat för i stort sett hälften av vinsten medan den andra halvan kommer från Svaneholm.

Några nyinvesteringar är inte på gång i nuläget i Rundvik. Det fjärde skiftet hoppas man kunna behålla mera permanent. Efterfrågan har varit lite låg i början av året.

– Men de senaste veckorna har det blivit lite mera liv i marknaden, slutar Carl Johan Wettergren.

– Och visst är det roligt att få visa att "gamla Masoniten" lever än.

P A SUNDBOM

Prästkris i Hörnefors

10/3-84

och problem i Nordmaling

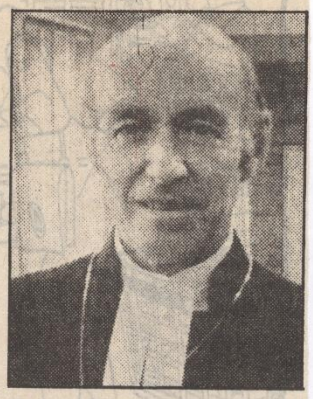

● *Arne Westman, kyrkoherde i Hörnefors blir borta i minst två månader på grund av bruten lårbenshals.*

NORDMALING (VK)

Hörnefors församling står just nu helt utan präst. Detta sedan kyrkoherde Arne Westman brutit lårbenshalsen under en vistelse i Härnösand.

Han kommer att bli borta i minst två månader. Dessutom har som bekant församlingens kyrkoadjunkt Karin Nylander blivit kyrkoherde i Björna och det har inte kommit någon ny innehavare av den tjänst hon innehade.

Närmast ansvarig för att Hörnefors inte skall stå helt utan själasörjare blir kontraktsprost Gunnar Ågerstrand i Nordmaling.

Men även där är det problem. Som bekant står Norrfors utan komminister sedan Roland Ahlstrand hösten 1983 flyttade till Latikberg. Till yttermera visso är en av de ordinarie prästerna sjuk just nu – men det är av mera tillfällig natur.

Det här betyder att just nu skall tre präster sköta tre församlingar där sju ordinarie prästtjänster finns (nåja, så fort den fjärde prästen i Nordmaling tillfrisknar bli det fyra som är i tjänst).

● Besvärligt

– Läget är besvärligt just nu, medger kontraktsprost Gunnar Ågerstrand, Nordmaling.

– En stor hjälp är att vi har många frivilliga som hjälper till. De ställer upp och gör ovärderliga insatser i församlingsarbetet.

– När det gäller Hörnefors så kommer jag själv att gå in och sköta en del av arbetet. Dessutom har jag vissa förhoppningar på någon emeritospräst (pensionerad präst). Dessa brukar vara mycket tillmötesgående och hjälpa till ifall det "krisar till sig".

Ågerstrand säger också att det torde dröja ett bra tag innan Hörnefors kan räkna med att få en ny kyrkoadjunkt.

– Jag har varit i kontakt med stiftsledningen och biskopen och där är man väl medveten om problemen.

– Som det ser ut nu får vi knappast räkna med någon ny kyrkoadjunkt i år. Först nästa vår kommer det en ny kull präster och då kan det kanske bli aktuellt med någon till Hörnefors.

● Norrfors dröjer

Även för Norrfors verkar det dröja. Fortfarande har man inte fått någon ny komminister. I Norrfors-bygden är man ängslig att prästtjänsten kommer att dras in och har nu börjat agera politiskt för att rädda den.

– I Norrfors är läget verkligen svårt, säger kyrkoherde Ågerstrand.

– Frågan är väl om vi inte borde ta upp ett samtal med EFS och se om man kan lösa prästsituationen med en samarbetspräst. Ågerstrand tänker sig då något i stil med i Nyåker där EFS och kyrkan delar på prästtjänsten.

●– *Besvärligt, säger kontraktsprost Gunnar Ågerstrand, som själv får rycka in i Hörnefors.*

P A SUNDBOM

□ **Carina Gustavsson, Hörnsjö, Nordmaling,** fick sin och maken **Mats-Olovs** dotter den 7 mars på Umeå BB. Flickan vägde 4 500 gram och var 54 cm lång. Storbror heter **Robert.**

● **Eva Segerljung, Gräsmyr, Nordmaling,** födde en dotter på Umeå BB den 3 mars. **Flickan** vägde 3 840 gram och var 50 cm lång. Pappa heter **Tord Häggkvist.**

10/3-84

eronica Berggren, lummelholm, Nordmaling, sju år 15 mars.

Linda Nordgren, Baggård, Nordmaling, fem år 11 mars.

Vårt varma tack
för allt vänligt deltagande vid vår kära Mors
Olga Östensson
bortgång och jordfästning.
Nordmaling den 9 mars 1984
Barnen med familjer

Sim-DM positivt

12/3

NORDMALING (VK)

1500 m frisim damer, fredagens första DM-final i simning, visade en tendens som kom att hålla sig tävlingen igenom , nämligen bättre bredd, jämnare finaler och segrartider som är bättre än i fjol.

En positiv utveckling alltså. Fyra flickor under 19 minuter på 1500 m, när hände det sist? Elisabet Carlborg vann och var endst 4,5 sekunder ifrån Gunilla Lundbergs 10 år gamla distriktsrekord, som för övrigt är det äldsta DM-rekordet i Västerbotten.

Med fem man i finalen och Peder Hjortborg i topp kom USS att dominera totalt 200 m frisim herrar. Så kom då tävlingens första DM-rekord, Carola Strandman, USS vann 200 m bröstsim på tiden 2.44,06 som också innebär kvalificering till SM i Norrköping om 14 dagar. Grattis!

Olle Pettersson, USS, vann sedan programenligt 100 m bröstsim herrar. I försöken blev det dessutom nytt distriktsrekord för Olle med tiden 1.07.88.

Fem flickor under 1.03 i försöken på 100 m frisim visar att det är kamp om finalplatserna. I finalen kunde Elisabeth Carlborg, Skellefteå, rutinerat ta hem segern.

• Hård fight

Sedan var fyra klubbar representerade i herrarnas final över 200 m ryggsim, där Per Lindvall vann med tiden 2.19.11 efter en hård fight med Jonas Järn, Umeå.

200 m fjärilsim damer är en gren som återigen visar på en positiv utveckling. Sex flickor under 2.38. Elisabeth Carlborg tog här sitt andra mästerskap men blev hårt jagad av Birgitta Olofsson, Nordmaling som satte ett fint personligt rekord.

Nästa final var 400 medley herrar och den distansen blev Jonas Järnös första seger under DM:et.

Per Lindvall, Lycksele, tog sin andra seger i lördagens första gren 100 m ryggsim på tiden 1.03.43. Ett nytt fint personligt rekord, men tyvärr missade han junior-SM kvaltiden med tre hundradelar.

• Klart

Damernas 100 m ryggsim vanns klart av Umeås Erika Edstedt på tiden 1.09.96. Om andraplatsen blev det däremot hårdare, Susanne Frisk blev tvåa före Ulrika Andersson, Umeå.

Jonas Järnö kunde lätt ta hem segern på 400 m frisim herrar, då Peder Hjortborg strök sig till finalen.

Elisabeth Carlborgs fjärde seger under DM:et blev 400 m frisim, där tvåan Birgitta Olofsson, Nordmaling, gjorde ett kanonlopp och var mycket nära att klara SM-kvaltiden. Hon missade den med endast 25 hundradelar.

Skellefte/Rönnskär simklubbs första herrseger kom på 100 fjärilsim. Göran Åkre, Umeå, gav Mikael Johansson, SRSK en väldigt tuff match. Mikael vann alltså före Göran Åkre.

• Positivt

För avancemang till damernas 100 m fjäril final krävdes en tid under 1.13, mycket bra och positivt. Elisabeth Carlborg tog här sin femte seger. SRSK hade för övrigt fyra finalister i denna gren. Mycket starkt.

Peter Morén, Bureå, överraskade sedan och tvingade Peder Hjortborg, Umeå att verkligen jobba hårt för att klara segern på 200 m medley herrar. Peder Hjortborgs segertid blev 2.15.28.

200 medley damer blev en rolig och spännande final. Elisabeth Carlborg fick kämpa för att vinna och vann till slut med tre sekunders marginal. Sedan kom tre flickor med mycket jämn spurt, det var Anna-Karin Tjärnström, Skellefteå, som drog det längsta strået och blev tvåa före Birgitta Olofsson, Nordmaling, och Monika Granström, Burträsk. Dessa båda flickor, som är juniorer, klarade även kvaltiden till junior-SM.

• Programenligt

Söndagens finaler inleddes med 1500 m frisim herrar där Jonas Järnö programenligt segrade med klubbkompisen Anders Paulsson på andra plats. Elisabeth Carlborg tog sedan sitt sjunde guld på 200 m frisim damer. Här blev Birgitta Olofsson, Nordmaling, tvåa och trea mycket överraskande unga Hörnefors-löftet Ulrika Lindkvist med den fina tiden 2.17.20. Här har Hörnefors ett verkligt lovande simmarämne. Ulrika blev dessutom historisk, hennes tredjeplats innebar Hörnefors IF;s första sim-DM-medalj. Grattis!

• Olidligt

Inför finalen på 100 m bröstsim damer var spänningen olidlig. Skulle Carola Strandman ta sitt tredje distriktsrekord. Hennes försökstid pekade på det. Carola infriadem förväntningarna och vann grenen på nya distriktsrekordtiden 1.17.47, 1,3 sekunder bättre än Annika Uvehalls gamla rekord. Här blev Kristina Johansson, Sandvik, tvåa på den fina tiden 1.22.30 och liksom Ulrika Lindkvist tillhör Kristina de unga lovande damsimmarna i Västerbotten.

100 m frisim herrar blev ett getingbo, där Peder Hjortborg, Umeå, vann på 54,88, sedan var de övriga finalisterna samlade inom ramen 55,34 till 55,84. Här var det tur att eltidtagning fanns på plats för att kunna skilja på dessa finalister.

• Lovar gott

Erika Edstedt tog sedan sin andra seger under tävlingarna på 200 m ryggsim med tiden 2.31.00. På tredje plats Ulrika Andersson på 2.34.08. En fin tid av henne som lovar gott.

Göran Åkre, USS, vann 200 m fjärilsim efter en spännande fight med Jonas Järnö, Umeå, och Mikael Johansson, Skellefteå.

I den sista individuella grenen blev glädjen mycket stor hos arrangörsklubben Nordmalings simsällskap. Birgitta Olofsson, Nordmaling, klarade nämligen kvaltiden till senior-SM på 400 m medley, med fyra sekunders marginal. Tiden 5.12.76 var mycket bra och är ett personligt rekord med cirka sex sekunder. Birgitta blev tvåa i grenen före fantastiska Elisabeth Carlborg som här tog sin åttonde seger på tiden 5.11,65. Birgitta åker alltså till SM i Norrköping om 14 dagar tillsammans med Elisabeth Carlborg, Carola Strandman och Erika Edstedt som också är klara för SM-start.

• På topp

Under de två avslutande lagkapperna var spänningen och stämningen på topp i Hammarhallen. Under stort jubel kunde Umeå vinna herrarnas lagkapp över 4x100 medley strax före Skellefteå/Rönnskär simklubb. Men i damlagkappen blev det omvänt. Här vann Skelleftå/Rönnskär 4x200 frisim före Umeå simsällskap.

TEXT OCH FOTO:
ÅKE GUSTAVSSON

• *SEGERRIKA DM-DAMER. Fr v: Elisabeth Carlborg, Skellefteå, Erika Edstedt, Umeå SS, Birgitta Olofsson, Nordmaling, Carola Strandman, Umeå SS.*

• *PÅ HERRSIDAN DM-triumferade Peder Hjortborg, Umeå SS, Olle Pettersson, USS, Per Lindvall och Jonas Järnö, Umeå SS.*

SIMNING

DM i Nordmaling

100 m ryggsim herrar: 1) Per Lindvall Lycksele 1.03,43 2) Anders Wanhainen Bureå 1.05,20 3) Per Swärd Skellefteå/Rönnskär 1.05,74 4) Jan Sigurdh Umeå 1.06,53 6) Anders Pålsson d:o 1.07,53 8) Kenneth Wallin d:o 1.08,28 9) Jan Lundberg Sandvik 1.08,30 12) Mats Lundqvist d:o 1.11,03 13) Erik Thunberg Umeå 1.11,32 14) Lars Mattsson d:o 1.11,43 15) Mats Höglund Sandvik 1.14,81 16) Mårten Persson Umeå 1.14,97 17) Christer Wallin Sandvik 1.15,80.

100 m ryggsim damer: 1) Erika Edstedt Umeå 1.09,86 2) Susanne Frisk Burträsk 1.11,60 3) Ulrika Andersson Umeå 1.11,86 4) Ulrika Lindkvist Hörnefors 1.13,01 5) Marie Nilsson d:o 1.13,23 11) Sari Carlsson Umeå 1.19,13 12) Malin Almqvist Lycksele 1.20,81.

400 m frisim herrar: 1) Jonas Järnö Umeå 4.21,96 2) Krister Granström Skellefteå/Rönnskär 4.26,40 3) Christer Wallin Sandvik 4.26,89 4) Anders Pålsson Umeå 4.31,23 7) Stefan Andersson Sandvik 4.39,92 7) Stefan Andersson d:o 4.36,80 9) Mats Lundqvist d:o 4.38,58 10) Erik Thunberg Umeå 4.40,89 11) Per Areblad Sandvik 4.41,55 13) Jan Karlsson Umeå 4.44,83.

400 m frisim damer: 1) Elisabeth Carlborg Skellefteå/Rönnskär 4.33,80 2) Birgitta Olofsson Nordmaling 4.35,15 3) Monica Granström Skellefteå/Rönnskär 4.46,36 4) Sari Carlsson Umeå 4.50,07 5) Anna Lundgren Sandvik 4.51,79 6) Åsa Johansson Umeå 4.59,88 7) Erika Edstedt Umeå 4.54,56 9) Ulrika Lindkvist Hörnefors 4.57,89 11) Jeanette Strandman Umeå 5.01,68 12) Annica Konradsson Lycksele 5.01,85 13) Kristin Johansson Sandvik 5.01,90 15) Carola Strandman Umeå 5.07,2 16) Camilla Roosqvist Lycksele 5.07,70 18) Anna Wiklund Sandvik 5.14,90 19) Maria Edstedt d:o 5.21,93 20) Annika Roos Nordmaling 5.23,56 21) Astrid Hedberg Sandvik 5.23,76 22) Monika Saarm Umeå 5.26,28 23) Anna Östensson Nordmaling 5.30,92 25) Ingela Hallin d:o 5.43,30.

100 m fjärilsim herrar: 1) Mikael Johansson Skellefteå/Rönnskär 1.00,34 2) Göran Åkre Umeå 1.00,55 3) Olle Petersson d:o 1.01,13 4) Per Lundberg Lycksele 1.03,74 5) Jan Lundberg Sandvik 1.06,62 7) Kenneth Wallin Umeå 1.07,71 8) Mårten Persson d:o 1.08,32 10) Christer Wallin Sandvik 1.09,19 11) Stefan Andersson d:o 1.10,27 12) Lars Mattsson Umeå 1.11,91 13) Anders Pålsson d:o 1.11,97 14) Anders Östensson Nordmaling 1.12,38.

100 m fjärilsim damer: 1) Elisabeth Carlborg Skellefteå/Rönnskär 1.08,22 2) Helena Hellgren d:o 1.09,95 3) Katarina Persson Sandvik 1.01,21 5) Birgitta Olofsson Nordmaling 1.11,9 7) Ulrika Andersson Umeå 1.13,03 9) Ulrika Lindkvist Hörnefors 1.13,80 10) Sari Carlsson Umeå 1.15,17 11) Ulrika Berglund Hörnefors 1.16,88 12) Maria Öhman d:o 1.17,89 13) Therese Dahlgren Lycksele 1.18,68 15) Annika Roos Nordmaling 1.19,17 16) Anna Lundgren Sandvik 1.19,19 18) Monika Saarm Umeå 1.21,06 19) Kristin Johansson Sandvik 1.21,81.

5.56.70 18) Annika Roos Nordmaling SS 6.09.87 19) Monika Saarm Umeå SS 6. 11.09.

4x100 m medley herrar: 7) Umeå SS lag 4 5.00.37.

4x200 m frisim damer: 7) Nordmaling SS 10.14.01

Söndagens tävlingar

200 m frisim damer: 1) Elisabeth Carlborg Skellefte/Rönnskär 2.13,37 2) Birgitta Olofsson Nordmaling 2.15,48 3) Ulrika Lindkvist Hörnefors 2.17,20 4) Erika Edstedt Umeå 2.17,42 6) Katarina Persson Sandvik 2.19,82.

200 m bröstsim herrar: 1) Peter Morén Bureå SS 2.30,68 2) Tomas Carlehög Skellefte/Rönnskär 2.33,73 3) Olle Petersson Umeå SS 2.36,88 5) Peder Hjortborg Umeå SS 2.41,82 5) Kenneth Wallin do 2.54,09.

100 m bröstsim damer: 1) Carola Strandman Umeå SS 1.17,47 2) Kristin Johansson Sandviks IK 1.22,30 3) Elisabeth Carlborg Skellefte/Rönnskär SK 1.22,33 5) Monika Saarm Umeå SS 1.24,56.

100 m frisim herrar: 1) Peder Hjortborg Umeå SS 54,88 2) Kenneth Wallin do 55,34 3) Per Swärd Skellefte/Rönnskär SK 55.56 4) Jan Sigurdh Umeå SS 55.62 5) Per Lindvall Lycksele IF 55.74.

200 m ryggsim damer: 1): Erika Edstedt Umeå SS 2.31,00 2) Susanne Frisk Burträsk SP 2.32,9 3) Ulrika Andersson Umeå SS 2.34,08 4) Ulrika Lindqvist Hörnefors IF 2.38,18 5) Marie Nilsson do 2.38,74.

200 m fjärilsim herrar: 1) Göran Åkre Umeå SS 2.12,29 2) Jonas Järnö do 2.13,85 3) Mikael Johansson Skellefte/Rönnskär SK 2.15,66 5) Peder Hjortborg Umeå SS 2.28,76 6) Kenneth Wallin do 2.28,86.

400 m medley damer: 1) Elisabeth Carlborg Skellefte/Rönnskär SK 5.11,65 2) Birgitta Olofsson Nordmaling SS 5.12,76 3) Monica Granström Skellefte/Rönnskär SK 5.19,79 5) Anna Lundgren Sandviks IK 5.32,21 6) Kristin Johansson do 5.41,79.

1500 m frisim herrar: 1) Jonas Järnö Umeå SS 16.55,61 2) Anders Pålsson do 17.30,26 3) Mattias Pettersson Burträsk SP 17.31,67 5) Erik Thunberg Umeå SS 18.02,96 6) Per Areblad Sandviks IK 18.19,49 7) Stefan Andersson do 18.20,71 8) Jan Karlsson Umeå SS 18.51,87 10) Mats Höglund Sandviks IK 19.49,62

11) Klas Johansson Sandviks IK 19.56,26.

4x100 m medley herrar: 1) Umeå SS lag 1 4.09,15 (Jan Sigurdh 1.06,11, Olle Petersson 1.08,78, Göran Åkre 1.00,14, Peder Hjortborg 54,12) 2) SRSK lag 1 4.11,84 3) Umeå SS lag 2 4.25,87 (Anders Pålsson 1.06,66, Erik Sigurdh 1.17,03, Jonas Järnö 1.03,02, Jan Karlsson 59.16) 4) Umeå SS lag 3 4.26,69 5) Sandviks IK 4.34,18.

4x200 m frisim damer: 1) SRSK lag 1 9.10,53 2) Umeå SS lag 1 9.22,06 (Jeanette Stradnman 2.23,49, Sari Carlsson 2.19,77, Åsa Johansson 2.19,18, Erika Edstedt 2.19,62) 3) Sandviks IK 9.25,54 (Anna Wiklund 2.25,39, Katarina Persson 2.16,73, Anna LUndgren 2.22,11, Kristin Johansson 2.21,31) 5) Umeå SS lag 2 9.53,99 6) HIF-sim 9.57,99.

Poäng efter 30 grenar: 1) Umeå SS 999 2) Skellefte/Rönnskär 652 3) Sandviks IK 340 4) Bureå SS 258 5) Burträsk SP 131 6) Nordmaling SS 122 7) Hörnefors IF 111 8) Lycksele IF 86.

200 m medley herrar: 1) Peder Hjortborg Umeå 2.15,28 2) Peter Morén Bureå 2.16,60 3) Jonas Järnö Umeå 2.17,38 4) Per Lindvall Lycksele 2.18,43 5) Kenneth Wallin Umeå 2.20,68 8) Jan Sigurdh d:o 2.22,16 9) Göran Åkre d:o 2.23,01 10) Olle Pettersson d:o 2.26,52 13) Christer Wallin Sandvik 2.31,35 14) Per Areblad d:o 2.31,41 18) Stefan Andersson d:o 2.36,11 19) Anders Pålsson Umeå 2.36,11 20) Jan Lundberg Sandvik 2.36,3 21) Mats Lundqvist d:o 2.36,94.

200 m medley damer: 1) Elisabeth Carlborg Skellefteå/Rönnskär 2.30,65 2) Anna-Karin Tjärnström d:o 2.33,52 3) Birgitta Olofsson Nordmalig 2.33,8 6) Katarina Persson Sandvik 2.37,42 9) Erika Edstedt Umeå 2.41,35 11) Kristin Johansson Sandvik 2.43,09 12) Anna Lundgren d:o 2.44,51 14) Therese Dahlgren Lycksele 2.45,20 15) Carola Strandman Umeå 2.46,46 18) Ulrika Berglund Hörnefors 2.51,52 19) Marie Nilsson d:o 2.51,59 20) Jeanette Strandman Umeå 2.51,73 21) Åsa Johansson d:o 2.51,94 22) Monika Saarm d:o 2.53,17 23) Maria Öhman Hörnefors 2.57,63.

4x100 m frisim herrar: 1) Umeå SS lag 1 3.40,77 (Jan Sigurdh 54.99, Göran Åkre 56,90, Kenneth Wallin 54.92, Peder Hjortborg 53.96) 2) SRSK lag 1 3.48,97 3) Sandviks IK 3.55,07 (Jan Lundberg 57.81, Christer Wallin 58.27, Per Areblad 59.81, Mats Lundqvist 59.18) 4) Umeå SS lag 2 3.59,47 5) Umeå SS lag 3 3.59,92 6) Umeå SS lag 4 4.33,79.

4x100 m frisim damer: 1) SRSK lag 1 4.14,67 (Monika Granström 1.04,87, Anna-Karin Tjärnström 1.04,52, Elisabeth Carlborg 1.01,57, Helena Hellgren 1.03,71) 2) Umeå SS lag 1 4.21,08 (Åsa Johansson 1.05,77, Carola Strandman 1.06,28, Sari Carlsson 1.05,45, Erika Edstedt 1.03,58) 3) Sandviks IK 4.21,84 (Anna Lundgren 1.07,76, Katarina Persson 1.02,62, Maria Edstedt 1.06,65, Kristin Johansson 1.04,81) 4) Bureå SS 4.23,14 5) Umeå SS lag 2 4.31,45 6) Nordmalings SS 4.54,56 7) Lycksele IF 4.36,30 8) Hörnefors IF 4.38,43.

200 m frisim damer: 8) Anna Lundgren do 2.21.68 10) Åsa Johansson Umeå SS 2.22.62 11) Annica Konradsson Lycksele IF 2.22.74 12) Sari Carlsson Umeå SS 2.2283 13) Jeanette Strandman do 2.23.68 17) Marie Nilsson Hörnefors IF 2.28.65.

200 m bröstsim herrar: 8) Stefan Andersson Sandviks IK 2.49.60 10) Lars Mattsson Umeå SS 2.50.73 11) Lars Lambertsson do 2.50.87 12) Erik Sigurdh do 2.52.79 13) Anders Pålsson do 2.54.19 14) Mats Höglund Sandviks IK 2.54.93 15) Anders Wanhainen Bureå SS 2.54.98 16) Mats Lundqvist Sandviks IK 2.55.00 17) Jan Karlsson Umeå SS 2.55.04 18) Anders Östensson Nordmaling SS 2.56.73 19) Erik Thunberg Umeå SS 2.57.56 20) Morgan Adriansson Umeå SS 2.58.66 22) Klas Johansson Sandviks IK 3.02.19.

100 m bröstsim damer: 8) Therese Dahlgren Lycksele IF 1.25.04 12) Pia Johansson Umeå SS 1.27.20 13) Maria Öhman Hörnefors IF 1.27.92 15) Ulrika Berglund Hörnefors IF 1.29.20 16) Åsa Johansson Umeå SS 1.29.59 17) Annika Roos Nordmaling SS 1.30.13 18) Anna Östensson do 1.30.19

100 m frisim herrar: 7) Per Swärd Skellefte/Rönnskär SK 56.00 8) Olle Petersson Umeå SS 57.28 10) Jan Lundberg Sandviks IK 58.04 11) Göran Åkre Umeå sS 58.40 16) Per Areblad Sandviks IK 1.00.30 17) Anders Pålsson Umeå SS 1.00.57 18) Mats Lundqvist Sandviks IK 1.01.57 19) Stefan Andersson do 1.02.15 21) Mats Höglund do 1.04.2 25) Klas Johansson Sandviks IK 1.08.26.

200 m ryggsim damer: 11) Sari Carlsson Umeå SS 2.46.44 12) Anna Lundgren Sandviks IK 2.4808 14) Malin Almqvist Lycksele IF 2.50.29 15) Annika Forsberg Umeå SS 2.52.52 16) Kristin Johansson Sandviks IK 2.52.97 17) Astrid Hedberg do 2.53.99 18) Jeanette Strandman Umeå SS 2.55.20 19) Anna Sundbom Hörnefors IF 2.55.28 20) Ulrika Berglund do 2.56.00 21) Monika Saarm Umeå SS 3.06.52

200 m fjärilsim herrar: 7) Mårten Persson do 2.32.06 9) Stefan Andersson Sandviks IK 2.33.37 10) Erik Thunberg Umeå SS 2.38.33 12) Per Areblad Sandviks IK 2.42.35 13) Lars Mattsson Umeå SS 2,43.10.

400 m medley damer: 7) Katarina Persson do 5.36.58 10) Ulrika Berglund Hörnefors IF 5.44.71 13) Ulrika Lindkvist Hörnefors IF 5.52.17 14) Jeanette Strandman Umeå SS 5.53.63 15) Carola Strandman do

13/3 -84

Lögdeå SK 25 år

Kamratskap och gemytlighet

LÖGDEÅ (VK)

En septemberkväll 1958 samlades ett 60-tal personer i Lögdeå skola på initiativ av Åke Nordbrandt, som då var lärare i skolan i byn.

Där beslöts att bilda en underavdelning till IFK Rundvik. Men två veckor senare var det dags för ny träff. Då revs det gamla beslutet upp och i stället grundades Lögdeå SK.

Den föreningen firade på lördagskvällen 25-årigt jubileum i Rundviksgården med en hejdundrande fest.

Skidor, tennis och ishockey är de sporter 25-åringen har idkat under åren.

Klubbens ambition har inte varit att vara främst i allting men däremot har man hyllat kamratskap och gemytlig samvaro.

Den första styrelsen bestod förutom Åke Nordbrandt, som blev ordförande, av Tage Larsson, Uno Forsberg, Bertil Forsberg och Lennart Nyberg.

Dansbana – isbana

Snabbt beslöt man bygga isbana vid skolan. Den gamla dansbanan i Mo revs och blev grundstomme i den första sargen vid hockeyrinken.

– Då rådde en febril aktivitet, berättade Mr Lögdeå SK, Bengt Åberg, som föredrog historiken i jubileumsfesten.

– Det var en stor dag när vi första gången kunde spola vår egen hockeybana.

1959 byggdes omklädningsrum. Fyra år senare var det dags för ny sarg.

Tennisbana 1968

1967 var tennisbanan i Mo på tapeten och året därpå stod den klar. 4 000 i statliga och 2 000 i kommunala pengar plus en mängd ideellt arbete hade den då kostat. 1969 var det dags för asfaltering av anläggningen som under fjolåret byggdes om för cirka 20 000 kronor.

1971 byggdes nuvarande isbanan vid skolan och året därpå var elljusspåret klart. 1980 fick klubben två rum i skolans källare ombyggda till omklädningsutrymmen.

Fyra ordförande

Klubben har bara haft fyra ordförande. 1958–60 var det Åke Nordbrandt, 1961–1978 Kalle Johansson, 1979–81 Ulla Näslund och sedan dess har Uno Forsberg fungerat (notabelt är att han fungerade som vice ordförande i den första styrelsen).

Andra som dragit tunga lass är förutom den nämnde Bengt Åberg, även Ragnar Westermark, Ingemar Forsberg och Lennart Nyberg.

Serieseger

På det sportsliga planet blev det serieseger för hockeylaget redan första året. 1967 avancerade Lögdeå till nuvarande division II (då hette det div. III).

– 70-talet var vår bästa period med flera seriesegrar i hockey och även i tennis såväl inom- som utomhus, berättade Bengt Åberg.

Just nu har Lögdeå ingen tennisverksamhet – men hoppas komma igen.

På hockeysidan har man ett ungt och lovande spelarmaterial.

Omtumlad

– Jag är alldeles omtumlad av glädje att ha fått vara med här i dag, sa en påtagligt rörd Åke Nordbrandt när han tackade för de jubilerande veteranerna. Flera tal förekom, av Ragnar Westermark som berättade om den knala kassan under de första åren och Lennart Nyberg som också berättade minnen från Lögdeås födsel.

Bygg i Lögdeå

Givetvis förekom uppvaktningar i rader. Fritidsnämnden genom Gösta Norberg, fritidsintendenten och Margareta Gustavsson, fritidsnämndens ordförande grattade. Så gjorde Gunnar Söderström från Hockeyförbundet och Aina Norberg från Norrfors IK.

Men största jublet för kvällen vållade Erik Eklund från IFK Rundvik.

– Bygg ishall – inte i Nordmaling, inte i Rundvik – utan i Lögdeå. Då kom kvällens första spontana applåd.

Uno Forsberg, ordförande som kvällens "primus motor" framhöll att Lögdeå SK är oerhört tacksam mot kommunen som under alla år gett föreningen ett värdefullt ekonomiskt stöd.

– Utan det hade vi aldrig kunnat existera och utvecklas, fastslog han.

Man utsåg också tre profiler i föreningens 25-årshistoria. På skidor blev det Lennart Nyberg – för ishockeyn Erik Hörnlund och för tennisen Erik Eklund.

Den gemytliga kvällen avslutades med dans till tonerna av återuppståndna Monte Carlo – med vissa förändringar.

En kul och trivsam kväll där gemytet satt i högsätet.

NORDMALING

Pehr-Axel Sundbom
0930/100 29

Tre profiler *vid Lögdeås 25-årsjubileum, fr v Lennart Nyberg, skidor, Erik Eklund, tennis och Erik Hörnlund, ishockey, gratulerades av föreningens skojfriske ordförande Uno Forsberg.*

EN SEPTETT som betytt oerhört mycket för Lögdeå SK:s existens under de första 25 åren är fr v Kalle Johansson, (ordförande 1961–78), Åke Nordbrandt (ordförande 1958–60), Uno Forsberg, nuvarande ordförande, Ernst Forsgren, Bengt Åberg, som utnämndes till Mr Lögdeå SK, Ingemar Forsberg samt Ragnar Westermark.

PRISET som årets bäste hockeyspelare i Lögdeå SK gick till Hans-Olof Öhman.

Tjuvar hemsökte Nordmalingsbutiker

14/3-84

NORDMALING (VK)

Två affärer drabbades av inbrott i Nordmaling natten mot lördagen. Dels var det Sandströms Sport. Där tillgreps växelkassan på 250 kronor samt cirka 1 700 kronor som fanns i ett kassaskrin på kontoret. Tjuvarna tog sig in genom en ruta som var provisoriskt lagad. Efter besöket öppnade de ett källarfönster och klättrade ut.

Därefter besöktes Nordmalings Blomsterhandel där växelkassan på 300–400 kronor försvann. De nattliga gästerna försökte även ta sig in hos Lindströms Skoaffär Eftr i samma fastighet. Men en hyresgäst som bor våningen ovanför hörde några mystiska ljud och öppnade dörren ut till trappuppgången. Detta störde uppenbarligen tjuvarna som avvek från platsen.

– Uppenbarligen har man bara varit ute efter kontanter, säger Åke Mikaelsson hos Vännäs-polisen som utreder stölden. Man hade t o m "ratat" checkar som fanns i en av affärerna.

SS-MÖTE STOPPAS. Staden Bad Harzburg i Västtyskland tänker stoppa ett försök av fd medlemmar i Hitlers SS-divisioner att hålla ett veteranmöte i staden. Mötesarrangörerna hade försökt samla de ca 1000 SS-männen under förvändning att det rörde sig om en konferens för"ekonomiska experter". –Om vi inte lyckas stoppa mötet på juridisk väg kommer jag personligen att gå i spetsen för en protestdemonstration, förklarade kommunstyrelseordföranden Horst Voigt. (TT–Reuter)

EFS i Lögdeå samlade in 80 000

13/3-84

LÖGDEÅ: Tillsammans med ungdomsgruppen samlade Lögdeå EFS- fösamling in cirka 80 000 kronor under senaste verksamhetsåret. Det här kom fram vid föramlingens årsmöte under helgen där predikant Curt Lennart Edlund medverkade. Av medlen har 25 000 sänts till EFS i länet, 20 000 till EFS i Stockholm och cirka 3 000 till Svenska kyrkan och Lutherhjälpen.

Församlingen har 41 medlemmar och i barn- och ungdomsgrupperna 45. Styrelsen består av Thorild Landström, ordförande, Aina Lundmark, sekreterare, Ingrid Holmberg, kassör, samt Erik Andersson (nyvald), Ingegärd Öhman, Märta Holmgren. Margit Sandman hade p.g.a. flyttning avböjt omval och avtackades nu för sina insatser i styrelsen.

I samband med årsmöteshögtiden tackade församlingen sin predikant och även ortsborna för gott stöd. Vid söndagens offentliga möte medverkade förutom Curt Lennart Edlund även Mjösjöbygdens sångare. Kollekten uppgick till 1 192 kronor.

IOGT–NTO höll årsmöte

13/3-84

NORDMALING: Nordmalingskretsen av IOGT-NTO med tillsammans åtta föreningar, varav fyra är aktiva, har hållit årsmöte. Till ordförande för 1984 valdes Bertil Sjöberg, Ava. Ledamöter för åren 1984–85 blev Kerstin Sjöström, Nordmaling, vice ordförande, Roland Eriksson, Rönnholm, sekreterare, samt Hjördis Lindgren, Gräsmyr, och Gull-Marie Evaldsson, Norrbyn.

Till kretsombud vid distriktsårsmötet valdes som ordinarie Gösta Lindgren och till juniorförbundets årsmöte Helen Wallander, Norrbyn.

Kretsen har under det gångna året bl a företagit en resa till Arjeplog där silvermuseet besöktes. Försök till mer utåtriktad verksamhet har gjorts. Bl a deltog kretsen i Nordmalings marknad med ett marknadsstånd. Under våren 1984 deltar kretsens medlemmar i tävlingen Dansant.

Vigde

Kenneth Persson, Umeå, och Ann-Christin Sjölund, Gräsmyr. Vigseln förrättades i Gräsmyrs EFS av pastor David von Ahn. (Foto: Ateljé Sandro, Umeå)

Vår kära Mor
Svärmor och Mormor

Jenny Kristina Lundgren

f. Strömberg
* 30/1 1899 † 10/3 1984
har lämnat oss, syskon, övrig släkt och vänner samt Gräsmyrs missionsförsamling.
Gräsmyr och Härnösand
12 mars 1984

Maj-Britt och **Evert**
Barnbarnen

Tyst slockar en människas hjärta
Efter åren av glädje och strid
En blomma, en människa, en stjärna
Har sin bestämda tid

Jordfästning äger rum i Catharinakapellet, Nordmaling, lördag 17/3 kl. 12.00. Efteråt inbjudes till minnesstund i Gräsmyr missionskyrka.

Jenny Lundgren, Gräsmyr. På regionsjukhuset i Umeå avled på lördagsaftonen fru Jenny Lundgren, född Strömberg, maka till framlidne hemmansägaren Albert Lundgren. Hon var 85 år och sörjes närmast av dottern Maj-Britt, gift Aspholm, Härnösand, med familj, fem syskon med familjer, svägerskor samt svågrar.

Hn var född i Hörnsjö och växte upp som den näst äldsta av 14 syskon. Tidigt fick hon börja hjälpa till med de många sysslorna i barndomshemmet. 1929 gifte hon sig med Albert Lundgren och makarna bosatte sig i Gräsmyr där de sedan drev jordbruk under en följd av år. 1966 blev fru Lundgren änka. Hon bodde ändock kvar på sin gård och hade förmånen att få vara frisk och vital för sin ålder ända tills hon för några veckor sedan insjuknade.

Fru Lundgren var en mycket duktig och kunnig väverska som bland annat anlitades av länets Hemslöjdsförening dit hon sände många alster. Hon var generös och öppen till sin läggning och månade med förkärlek om de sina och om det egna hemmet. Hon var religiöst intresserad och har tillhört missionsförsamlingen i Gräsmyr ända sedan 1934.

– I Catharinakapellet, Nordmaling, jordfästes på fredagen hemmansägare Johan Eriksson, Hyngelsböle. Officiant var pastor Christer Ihreborg.

– I Catharinakapellet, Nordmaling, jordfästes på lördagen fru Hilma Bokvist, Öre. Officiant var kontraktsprost Gunnar Ågerstrand.

– I Catharinakapellet, Nordmaling, jordfästes på lördagen förre hemmansägaren Gerhard Jakobsson. Officiant var kontraktsprost Gunnar Ågerstrand.

Kungörelse

I Vivi Gunvor Ann-Marie Näslund med firma Hattasken, Sunnansjö, Nordmaling, vid Umeå tingsrätt anhängiga konkurs har framlagts slutredovisning och utdelningsförslag. Handlingarna hållas för granskning tillgängliga på Hallströms advokatbyrå, Norrlandsgatan 22 A, Umeå, fr o m 1984-03-19. Klander må ske på sätt och inom tid som anges i 191§ resp. 130§ konkurslagen.
Umeå 1984-03-09

Hans Liliequist
konkursförvaltare

Uppvaktning

14/3-84

Ev uppvaktning på min födelsedag undanbedes.
Bortrest.

LETTY NYBERG
Hummelholm

HÖRNSJÖ

Skidintresset i Hörnsjö på topp igen. Åtminstone att döma av klubbmästerskapet i helgen som samlade hela 80 startande.

Resultat:

Damer 0–6 år: 1) Linda Antonsson 6.47 2) Anette Gustavsson 6.56 3) Camilla Landström 7.05 4) Märta Berg 7.16 5) Veronica Strömberg 9.01 6) Marina H örnsten 11.51 7) Lisa Berg 23.17

Damer 7–8: 1) Katarina Lundström 4.51 2) Helena Hörnsten 4.57 3) Jenny Berg 5.56 4) Maria Antonsson 6.06.

Damer 9–10: 1) Camilla Linnman 11.37 2) Ellinor Hansson 12.11 3) Maria Lundström 12.39 4) Ann-Louise Brandbo 13.49.

Damer 11–13: 1) Anna Svensson 10.09 2) Petra Karlsson 11.36 3) Marlene Hansson 12.11 4) Susanne Landström 12.37.

Damer 14–25: 1) Maria Norgren 14.06 2) Monica Lundström 14.28 3) Ann-Kristin Lundström 14.40 4) Britt-Louise Lundström 14.45 5) Gun-Marie Gustavsson 15.32 6) Åsa Johansson 18.24 7) Marina Karlsson 23.02.

Damer 26–50: 1) Eva Norén 14.26 2) Sylvia Lundqvist 14.28 3) Maj-Lis Lundström 14.45 4) Siv Sjöström 16.05 5) Marita Hansson 16.14 6) Elisabeth Hörnsten 16.45 7) Eva Antonsson 16.46 8) Mariann Hörnsten 17.21 9) Karin Landström 18.48 10) Gunilla Svensson 19.44 11) Rita Larsson 21.11 12) Karin Åhlén 21.22 13) Maud Norgren 23.06 14) Frida Nordstrand 23.33.

Herrar 0–6: 1) Emil Magnusson 8.49 2) Johan Sjöström 10.03 3) Stefan Åhlén 11.31 4) Robert Gustavsson 15.15 5) Mikael Jakobsson 19.30 6) Oskar Magnusson 27.42 7) Tomas Sjöström 28.00.

Herrar 7–8 år: 1) Mikael Landström 3.46 2) Robert Lundström 4.26 3) Anders Hörnsten 5.00 4) Kennet Strömberg 5.17 5) Johan Åhlén 5.45 6) Joakim Welander 5.58.

Herrar 9–10 år: 1) Johan Hörnsten 9.27 2) Peder Karlsson 11.36.

Herrar 11–13 år: 1) Fredrik Lundström 8.22 2) Jörgen Johansson 9.01 3) Mikael Lundström 12.06.

Herrar 14–25: 1) Lars Kohlström 12.02 2) Anders Lundström 12.43 3) Björn Sjöström 12.50 4) Ulf Karlsén 5) Ingvar Hörnvall 15.31 6) Anders Hörnvall 16.52.

Herrar 26–50 år: 1) Olle Strinnholm 11.23 2) Leif Stenberg 12.05 3) Gunnar Lundström 12.23 4) Mats-Olof Gustafsson 12.46 5) Enok Nordstrand 12.52 6) Roland Hörnsten 13.00 7) Alf Jonsson 13.01 8) Eskil Landström 13.35 9) Lars-Erik Jakobsson 14.01 10) Stig Norén 14.02 11) Lars-Erik Åhlén 15.55 12) Leif-Gunnar Strömberg 16.12 13) Karl-Erik Gustavsson 16.32 14) Ivan Karlsson 21.12.

Herrar över 50: 1) Sigvard Lundqvist 15.42.

Nordmaling

Vårmodet i LÖGDEÅ

Aff.tider: Månd.–Fred. 9.30–17.30. Lörd. 9.30–14.00.

DET NYA MODET – VI HAR DET!

VÅRENS KAPPOR
redan nu i
jättesortering

Häggström's MODEHUS
LÖGDEÅ
Tel. 0930-30425 30309
—innestället för mode—
NÅGOT PÅ SIDAN AV E4 MEN ALLTID I CENTRUM FÖR MODET

NORDMALINGS BÅTKLUBB

håller årsmöte torsd 15/3 kl 19.00 i NIF:s klubbstuga, Strandvallen. Styrelsen.

ICA LILJEDAHLS

KÖTTFÄRS
(ord. pris 58:30)
37:70 kg

VITKÅL
4:95 kg

Trä-
sniderier
av ROGER BJÖRKLUND
visas på
Nordmalings bibliotek
Ordinarie öppettider
Välkomna. KULTURNÄMNDEN

1 kg:s
MILDA 15:-
ord. 19:55
Vid köp
av hel
kartong
10 x 1 kg 149:-
ord. pris
195:50
Sjöbergs

Brandmännen stod maktlösa

Slut på vatten!

13/3 84

☐ Med tomma vattenslangar fick brandpersonal från Nordmaling under måndagen se en bostadsfastighet i Hörnsjö gå upp i rök.

☐ Brandkåren var larmad till en soteld men innan brandmännen var framme hade elden övertänt huset. Den första bilens vattenförråd räckte inte till att släcka elden och brandmännen tvingades därefter invänta förstärkning.

SISTA SIDAN

FOTO: OWE FREDRIKSSON

Tomma slangar ligger framför det brinnande huset i Hörnsjö. När vattnet tog slut kunde brandmännen bara maktlösa se på medan elden fick härja fritt. Huset blev totalt utbränt.

V·A·G Audi

15/3-84

Nordmalings-premiär

med "skottesnåla" priser på våra bilar

Nu har vi övertagit Audi – Volkswagen-försäljningen i Nordmaling till vårt distrikt. Det firar vi med "skottesnåla" priser på våra bilar.

Vi visar och demonstrerar moderna bilar (tre år före våra konkurrenter – inget orealistiskt enligt bilexpertis)

Se världens modernaste på video

3 000 Golfar per dag tillverkas med otroliga robotar på världens modernaste bilfabrik

NYA GOLF II och senaste nytt AUDI 100 4-cyl.

nu på torsd, fred. Start kl 12 vid Näslunds Konditori

MOTORCENTRALEN i Umeå ab

PARKVÄGEN 9 TEL 11 80 20

V·A·G Audi

15/3-84

Lilla Bäverloppet

Lördag 24/3 kl 11.00. Klasser: D Knatte-20, H knatte-20. Anm.avg. ins. pg 6 38 77-5 senast 16/3. Uppl. 0930/105 94 dagtid 0930/111 56 (kvällstid).

Nordmalings IF

NORDMALINGS KOMMUNSERIE

Final i Brattsbacka, Brattsbackagården, 17 mars 12.00–14.00. Ungdomar skall ha startat före 13.00. Prisutdelning.

KOMMUNLEDAREN

Diamantbröllop

Fredag 16 mars är det 60 år sedan makarna Manfred och Ester Hägglund i Rundvik gifte sig.

Diamantbröllop är det inte så värst

Sven Olof Abrahamsson, Trehörningsjö, och Karin Grundström, Olofsfors. Vigseln förrättades i Nordmalings kyrka av kyrkoadjunkt Valter Hjort. (Foto: Bilden, Nordmaling).

Vårt varma tack

till släkt och vänner för vänligt deltagande vid min Makes och vår Fars

Halvar Lundqvist

bortgång, för tal och blommor vid bären och hemmet samt gåvor till missionen. Ett särskilt tack till läkare och personal på Medicin avd. 5, regionsjukhuset i Umeå.

Öre, Nordmaling den 14 mars 1984

BERTA
Barnen med familjer

Nordmaling 14/3-84 Nordmaling

V·A·G Audi

Nordmalings-premiär

med "skottesnåla" priser på våra bilar

Nu har vi övertagit Audi – Volkswagen-försäljningen i Nordmaling till vårt distrikt. Det firar vi med "skottesnåla" priser på våra bilar.

Vi visar och demonstrerar moderna bilar (tre år före våra konkurrenter – inget orealistiskt enligt bilexpertis)

NYA GOLF II och senaste nytt AUDI 100 4-cyl.

nu på torsd, fred. Start kl 12 vid Näslunds Konditori

Se världens modernaste på video

3 000 Golfar per dag tillverkas med otroliga robotar på världens modernaste bilfabrik

MOTORCENTRALEN i Umeå ab
PARKVÄGEN 9 TEL 11 80 20
V·A·G

Stort intresse för sångprogram

14/3-84

NORDMALING (VK) – **Intresset för VK:s sångarrangemang i Nordmaling på söndagen i samarbete med Vokalerna och Örekören är stort.**

Men ännu finns biljetter kvar försäkrar såväl Vuxenskolan som VK:s kontor i Nordmaling där försäljningen sker. Eftersom publikantalet är begränsat gäller det dock att vara ute i tid för den som vill vara säker på att komma in.

Nu har det klarnat en del vad gäller själva programmet. Förutom de förut nämnda körerna samt orkestern Da Capo blir det cellospel av den ungå talangen Mikael Höök från Hörnefors. Mikael fick nyligen finfina recensioner från en konsert i Umeå och har även spelat i TV.

Känd från TV är också Inger Hamberg som kommer att visa ett imiponerande program med sina "hulahoppringar". Få kan som hon hantera ringar samtidigt – ända upp till tio ringar kör hon med samtidigt.

Musikaliska framträdanden gör Britt Mari Mattsson, som spelar nyckelharpa och unge Ulrik Hamberg som visar upp sina konster vid pianot.

Solosång står Leif Eriksson, Vokalerna, och Anna Ekman, Örekören, för. Om det riktigt vill sig får vi även se fyra unga dansare i ett nummer. De är Åsa Kenneman, Ann Blomqvist, Barbro Nylén och Erika Renman.

Så nog blir det ett fullmatat program alltid. En del lekar och överraskningar finns också med för att göra det hela extra intressant.

14/3-84

HÖRNSJÖ-NAPPET

18 mars på Torrsjön
se skyltar
kl 11.00–13.00
1:a pris 1.500:-
2:a pris 750:-
Massor av varupriser. Lotteri, korvförsäljning
Tel 0930/710 25, 710 00 Välkomna SFK Glada Laxarna

BLIXT Sport
"Öst på stan" Storgatan 87 Umeå Tel 11 40 70
FISKESPECIALISTEN!

Omval hos Nordstjärnan

14/3-83

GRÄSMYR: Föreningen 1147 Nordstjärnan har hållit sitt årsmöte i helgen. Det skedde hos Elvy Lindberg, Gräsmyr.

Styrelsen omvaldes och består av Hjördis Lindgren ordförande, Marianne Jakobsson, vice ordförande, Verner Jakobsson kassör, Anneli Lindberg, sekreterare. Juniorledare är Elvy Lindberg och studieledare Håkan Helmersson. Ombud till distriktsstämman i Umeå 14–15 april är Martin Holmberg och Gertrud Lindgren.

Vid årsmötet framkom även att föreningen har 76 medlemmar. På söndag arrangeras en skidutflykt till Ålidberget med buss från Gräsmyr. Under den gångna vintern har föreningen engagerat sig i "Länspumpen" och "Dansant" – två tävlingar med teoretiska arbetsuppgifter.

Blåbandsmöte

NORRBYN: Norrbyortens blåbandsförening söder om Umeå har haft årsmöte. Verksamheten har till största delen bestått av barn- och familjeträffar. Föreningens medlemsantal har ökat med sex till 53.

I år planerar föreningen bl a att fira valborgsmässoafton i Mickelsträsks bygdegård, annandag pingst blir det en utflykt till Orrberget.

Styrelsen omvaldes i sin helhet: Hans-Erik Nordström, ordförande, Vera Eriksson, Tore Elofsson, Assar Fager, Monica Hallén, Anita Andersson och Annica Eriksson.

• *Lotta Lindahl, ung ridlärare i Nordmaling. Här tillsammans med en av klubbens sju hästar, Sabino och sin egen hund Welsh springer spanieln, Lufsen.*

Lottas yrke MÅNGAS DRÖM

NORDMALING (VK)

Lotta Lindahl i Nordmaling har yrket som många ungdomar, allra helst flickor, drömmer om. Hon är ridlärare och arbetar vid Nordmalings ridklubb. En ung förening med många medlemmar i blandade åldrar.

En tjej med visioner, krav och framåtanda. På sin väg mot fortsatt utbildning har hon redan hunnit arbeta vid ett stort stall i Massachusetts, USA.

Nordmalings Ridklubb var fram till augusti förra året privatägt. I samband med att klubben övergick till en ideell förening anställdes Lotta Lindahl som ridlärare. Hon kommer ursprungligen från Uppsala, ett län med många hästar och en ridklubbsverksamhet som är långt mera utbyggd än den i Västerbotten.

Hästintreset väcktes tidigt och trots att hon idag ännu inte fyllt 21 år har hon provat på en hel del.

– Målet är att bli en bra ridlärare, berättar hon. På sin långa bana dithän har hon flackat runt efter praktik och även hunnit med ett arbete vid ett stall i USA.

– Där jobbade jag i fem månader, säger hon och tycker att den tiden gav henne mycket, både vad beträffar insyn i yrket och språkligt.

• 200 elever i veckan

I Nordmaling arbetar hon sex av veckans sju dagar, söndagen är arbetsfri. Då tränas i stället de yngre medlemmarna av Anna-Karin Sjödin, som under veckorna studerar i Umeå. En normal vecka rider ca 200 av klubbens medlemmar någon gång och det medför att endast några 10-tal inte engageras.

– Visst kan det ibland kännas jobbigt men den känslan blir aldrig starkare än nöjet att få arbeta med ungdomar och hästar, förklarar Lotta.

Hon glädes även åt det faktum att vuxenridningen ökar, dvs det är även många äldre som kommer till stallet och tar ridlektioner. Det är bra, menar hon och säger att klubben har plats för alla.

• Vidareutbildning

För henne innebär arbetet en värdefull merit som hon får åberopa när hon i framtiden söker för vidareutbildning. Hur länge hon blir kvar vet hon inte, men hon har f n inga som helst planer på att sluta.

OWE FREDRIKSSON

15/3-84

Nordmaling

Hård facklig kritik mot kommunen

NORDMALING (VK)

– Nordmalings kommun har brustit i sin förhandlingsskyldighet vid tjänstetillsättningen. Det anser SKTF, tjänstemännens fack, vid kommunen.

Tjänsten gäller en projektanställning och kommunledningen anses ha handplockat en person utan att informera facket eller förhandlat om lönen. I dag, torsdag, kommer SKTF:s ombudsman, Anders Boström, Umeå, till Nordmaling för förhandlingar.

Enligt de uppgifter VK kunnat få fram så är SKTF lokalt mycket missnöjt med på vilket sätt tjänsten har tillsatts. Enligt ett beslut i kommunfullmäktige skulle en person tillsättas för ett särskilt arbete. Tjänsten skulle räcka under ca fem månader. Utan att annonsera ut tjänsten, varken på kommunkontorets anslagstavla eller i någon tidning, valde kommunledningen att handplocka en person. Vederbörande hade enligt deras bedömning sådana kvalifikationer att någon redan anställd vid kommunen inte ansågs kunna konkurrera. Åtgärden att låta bli utannonsering är också helt laglig, säger tillfrågad jurist vid Svenska kommunförbundet till VK, eftersom det rör sig om en tjänstetid som understiger sex månader.

• Oanmäld till AF

Däremot har kommunen gjort ett fel som inte anmält tjänsten som ledigförklarad till arbetsförmedlingen. Detta måste ske så snart som anställningen beräknas vara över tio dagar.

– Det brukar normalt fungera mycket bra med anmälningarna om lediga tjänster, säger Sture Karlsson vid AF:s lokalkontor i Nordmaling. I detta speciella fall har heller ingen kontraanmälning skett sedan tjänsten tillsatts.

• Förhandling om lön

Anders Boström, SKTF:s ombudsman, kommer i dag, torsdag, till Nordmalings kommun för förhandling om lönesättning. Detta görs på önskemål av den som fått tjänsten eftersom vederbörande inte är nöjd. Enligt vad VK erfar kommer ombudsmannen även att förklara det missnöje som råder bland de SKTF-anslutna tjänstemännen över den fullständiga brist på information som föregått tillsättningen.

OWE FREDRIKSSON

Olofsfors

15/3

Fastigheter säljs

NORDMALING (VK)

Olofsfors samhälle och Stiftelsen Olofsfors Bruksmuseum diskuterades flitigt vid kommunstyrelsens arbetsutskotts senaste sammanträde i Nordmaling. Dels tillstyrkte au försäljningen av sex utannonserade fastigheter och dels ett bidrag till stiftelsen på 90 000 kr. Dessutom diskuterades olika förslag på arbete för ungdomar inom turismen.

Fastigheterna som varit utannonserade i samhället är åtta till antalet. Inom anbudstiden hade elva intressenter hört av sig och inför au:s möte hade även kontakter tagits med ett antal spekulanter. Au tillstyrker att de tre fastigheterna som är belägna mitt emot f d skolan samt näst sista fastigheten på höger hand efter f d norrforsvägen säljs till företaget Husum Rör, Rundvik, för summan 275 000 kr. William Lövgren, Nordmaling, får köpa f d lärarbostaden intill skolan för 122 000 kr och Yngve Söderström tillsammans med Eleonor Ersholt får köpa den fastighet de nu bebor för 53 000 kr. De två resterande fastigheterna, längs f d norrforsvägen, säljs inte i dagsläget.

Analedningen är att stiftelsen visat intresse för husen i syfte att där etablera någon form av konsthantverk.

Kommunen begär att stiftelsens styrelse bestämmer sig snarast eftersom anbud även finns på dessa två hus.

Samtliga försäljningar tas upp till beslut i fullmäktige i april.

Täcker förluster

Stiftelsen Olofsfors Bruksmuseum har under 1983 gått med 35 000 kr i förlust. Under innevarande år beräknas den bli 55 000 kr. Au tillstyrker att 1983 års förlust täcks samt att 55 000 kr utgår som driftsbidrag för 1984. Eventuell förändring kan leda till en justering av summan.

Au diskuterade även turistservice i Olofsfors. Samtalet med representanter för stiftelsen ledde till att kontakt ska tas med ungdomar i ungdomslagen.

Tanken är att guidning, uppsnyggning av lokaler o s v ska kunna ske med hjälp av ungdomar. Så småningom är det även tänkt att någon form av servering ska kunna ske sommartid, förslagsvis i anslutning till f d skolan.

OWE FREDRIKSSON

Nordmaling 16/3 84 överraskade

Nordmalings skollag i handboll blev regionstvåa vid SM-uttagningen i Gävle under helgen. Segrare blev Älvåkra skola från Älvsbyn, som går vidare till finalspel i Katrineholm.

Nordmaling gjorde mycket bra ifrån sig och tog otippat silverplatsen.

– Våra handbollspojkar har tidigare vunnit skol-DM men räknade ändå inte med att ha någon större chans i Gävle, säger Anders Eriksson, som fungerat som lagledare.

Det är inte utan stolthet han berättar om de fina prestationer som grabbarna gjorde i sina möten mot övriga fyra skollag. Motståndarna var, – förutom Älvåkra (Älvsbyn) – Landgrensskolan (Härnösand), Stenbergaskolan (Ljusne), Sätraskolan (Gävle).

– Vi vann tre matcher av fyra och det har vi rätt att vara nöjda med, säger Anders Eriksson

Landgrenskolan – Nordmaling 7–10 (4–4).
Nordmaling–Sätra 11–9 (5–3).
Nordmaling–Stenberga 14–7 (6–3).
Nordmaling–Älvåkra 5–13 (3–6).

Uppskattad dagträff

NORDMALING: Nordmalings församlings arrangemang "Dagträff för daglediga" röner stor uppskattning. Verksamheten har pågått under en tid och intresset är stort. Vi den enkel måltid kommer de "daglediga" samman och många är de som tillsammans med församlingsassistenten Eleonor Gidlund och Ann-Mari Nordström hjälper till med de praktiska arrangemangen och underhållning en. För aktiviteter i övrigt ha vävstolar ställts till förfogande i en del av scoutstugan.

Månadsmöte hos kyrkobröderna

NORDMALING: Kyrkobröderna har under sin nye ordförande Ragnar Åberg hållit månadsmöte.

Det var kyrkobrodern Gösta Ekman, Rundvik, som inbjöd och vid sammankomsten redogjorde ordföranden för kyrkobrödrakonventet som flera medlemmar varit med om i Skellefteå.

Kåren beslöt att genom sina medlemmar engagera sig i fasteinsamlingen för Lutherhjälpen i Nordmaling. Kyrkoherde Gunnar Ågerstrand höll bibelstudium och Ally Ekman läste en betraktelse.

85 år

15/3-84

85 år lördag 17 mars fru Elise Fällman, Rundvik, maka till Otto Fällman.

Hon är född Jonsson i Lögdeå. Efter slutad skolgång blev det omgående till att börja söka sin försörjning. Det enda som egentligen fanns att tillgå på den tiden var att jobba som piga för de flickor som inte hade råd eller lägenhet att läsa och utbilda sig till något yrke. Knappt 14 år gammal fick Elise Jonsson anställning hos en jordbruksfamilj i Baggård. Där stannade hon i fyra år. Därefter kom hon till Hörnsjö och arbetade ett år som lillvärdinna på gästgivargården. Från Hörnsjö gick färden till Österåsens sanatorium där hon fick tjänst som husa hos överläkaren Helge Dahlstedt, "Pappa Helge" allmänt kallad. Efter fyra år gick färden åter till hembygden och blev hon nu restauratris på bogserbåten Olofsfors under två säsonger. Därefter kom hon till Tobaks- och Pappershandeln i Nordmaling, som hon under fyra år skötte åt ägaren. Denne hade en agenturfirma och var mest på resande fot. 1935 gifte hon sig med Otto Fällman och har sedan dess främst varit en "hemmets kvinna".

Vårt varma tack

till släkt och vänner för vänligt deltagande vid vår käre

Gerhard Jakobsson

sjukdomstid och bortgång, för blommor till hemmet och vid båren samt för gåvan till Lutherhjälpen. Ett särskilt tack vill vi rikta till personalen på Nordmalings sjukhem, avd 1, för god vård och omtanke.

Nordmaling den 15 mars 1984

EDITH
Barnen med familjer

All ev uppvaktning 16/4-84

på min födelsedag undanbedes vänligt.

RAGNAR RÖNNQUIST
Nordmaling

NORDMALING (VK)

Nordmaling om lövslybekämpningen

– Totalförbjud besprutning

Nordmalings kommun bör totalförbjuda all lövslybekämpning med kemiska medel. Det föreslår kommunstyrelsens au och tillstyrker därmed den vpk-motion som aktualiserat diskussionen. I och med sitt ställningstagande går au emot de skogsintressenter som velat "hålla dörren öppen".

Redan i mitten av december uppmanade Miljö- och hälsoskyddsnämnden i Nordmaling kommunfullmäktige att besluta om totalförbud mot kemisk lövslybekämpning. Nämndens ordförande, Madelaine Gustafsson-Sjölin, vpk, motionerade samtidigt tillsammans med partikamraten Kjell Nilsson i fullmäktige i ärendet. Motivet för totalförbud är bl a bär- och svampplockning samt ett rikt fiske i kommunen. Även arbetslösheten åberopades och motionärerna anser att det är bättre att låta arbetslösa röja i skogarna än att besprута. Vid au:s första behandling av motionen beslöt den att begära in yttrande från berörda markägare och fackliga organisationer; Ruab, MoDo, skogsvårdsavdelning samt skogsarbetareförbundets fackklubb vid Ruab inkom med yttrande vilka tidigare redovisats i VK.

Sedan Miljö- och hälsoskyddsnämnden i måndags – helt väntat – valde att stödja motionen följde ks au samma linje vid sitt möte.

Ärendet kommer upp i kommunfullmäktige den 12 april.

Au har även fattat beslut om det kommunala bostadsförsörjningsprogrammet för tiden 1984–88. Kommunens mest värdelösa försörjningsprogram enligt många politiker. Den åsikten stöds även av kanslichef Gösta Jonsson.

– Programmet har överlevt sig själv. Först sedan kommunen har en klart uttalad målsättning får programmet något egentligt värde.

Gösta Jonsson förklarar att de yttranden som de politiska partierna inlämnat beträffande en framtida kommunal målsättning inte hunnit beredas till innevarande bostadsförsörjningsprogram.

NORDMALING

Owe Fredriksson
0930/100 29

SJUNG UT i Nordmaling

16/3-84

Musikalisk happening med

ÖRE-KÖREN och VOKALERNA

LEDARE: ÅKE BYSTRÖM

MUSIK: DA CAPO

Sönd. 18 mars kl 15

Sporthallen Nordmaling

FÖRKÖP: VK och VUXENSKOLAN

Tel: VK Nordmaling 0930/102 95
Vuxenskolan 0930/109 20

ENTRÉ 20:-

Ett samarr.:
Öre-kören, Vokalerna,
Vuxenskolan och
Västerbottens-Kuriren

Nordmaling

PASTORS-EXPEDITIONERNA STÄNGDA

i NORDMALING tisd 20/3
i NORRFORS onsd 21/3

LEVAR HOTELL

16/3-84

Nordmaling
0930/101 09, 109 45

Vårt efterlängtade

SMÖRGÅSBORD

står dukat varje söndag
(fr o m 18/3) kl 13–18

Pris 55:–

(inkl. kaffe, exkl. serv o dryck).

– Beställ gärna bord –

NORDMALINGS KYRKA

– MUSIK GENOM FYRA SEKLER

Lördag 17 mars kl 18.00

Välkommen till en musikafton med:

MIKAEL HÖÖK Hörnefors, Cello. GUNHILD GRÖN-BRUNO Örnsköldsvik. Sång. ELISABET HOLM, Umeå piano

Kollekt till Lutherhjälpen — Arr: Nordmalings församling och SKS

Kvalitet Omtanke Service

ICA **LILJEDAHLS**

1pkt SMÖR	KÖTTFÄRS
Ord pris 13.75	Ord pris 56.30 kg
FÖR 6.95	37.70
Om du handlar för 100:–	

NORDMALINGS KOMMUN
INFORMERAR

Kommunen planerar att i ordningsställa ett mellanlager för miljöfarligt avfall och oljor vid kommunens förråd på fastigheten Måsen 1 Kungsvägen 82, Nordmaling.

Avfallet som beräknas till c:a 500 l/år, kommer att samlas upp för att när lämpliga partier inkommit transporteras till Sakabs anläggning Holmsund.

Information och samråd om verksamheten kommer att hållas den 21/3 -84 kl 19.00, lokal: Kommunkontoret. Synpunkter kan lämnas till tekniska avd. före den 1/4 -84.

Ansökan om tillstånd för mellanlagret har inlämnats till länsstyrelsen som kommer att kungöra verksamheten.

TEKNISKA UTSKOTTET

SKOGSÄGARE

Det virke Du levererar är av vårt gemensamma intresse. Det skall ge Dig största möjliga rotnetto och det skall ge förädlingsindustrin bästa möjliga utbyte. Vi inbjuder därför till

APTERINGS- och VIRKESMÄTNINGSDAG

i samarbete med Umeå Virkesmätningsförening.
Måndag 26 mars kl 10.00.
Samling vid Rundviksgården.
För intresserade kommer vi att ordna visning av sågen i Rundvik under eftermiddagen.
Vi bjuder på kaffe.
Anmälan till tfn 0930/305 00 ell. 109 30 senast 22 mars.
VÄLKOMNA!

RUAB
Rundviksverken AB

Nordmaling

NORDMALING
PREMIÄR
för nya
VOLVO 740 GLE

KOM! SE! PROVKÖR!
Träffa Barbro Söderström
TORGET NORDMALING
TORSDAG 15/3 kl 13–18.00
– Välkommen! –
Barbro Söderström

AB UMEÅ BILKOMPANI
TEL. 090/13 22 00
VOLVO RENAULT

17/3-84

Nordmaling

40% mer utrymme utan en krona i tillägg

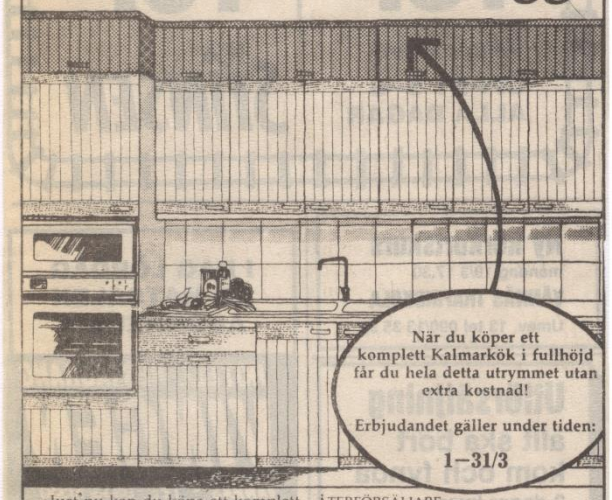

Just nu kan du köpa ett komplett Kalmarkök i fullhöjd (240 cm) till samma pris som kontinentalhöjd (210 cm). Det ger dig 40% mer väggskåpsvolym. Utan en krona i tillägg! Välj mellan 14 olika utföranden! Vi ordnar lån på 50.000:- till ombyggnad av köket.

Kalmarkök

ÅTERFÖRSÄLJARE:

BYGGVARUHUSET FORSLUNDS GLASMÄSTERI KB
NORDMALING
Tel. 0930/107 60

Nordmaling

Blod-bussen

kommer till vårdcentralen tisdagen den 20 mars kl 13–16, 17–19.
Lions, Blodcentralen i Umeå

9/3 84

SOMMARDÄCK I MASSOR

MICHELIN, NOKIA, SAMYANG Stor sortering lågprofildäck

GRATIS
Montering & balansering vid köp av nya sommardäck hos oss under mars månad.

Nymans DÄCKSERVICE

Vårmodet i LÖGDEÅ

Aff.tider: Mån.–Fred. 9.30–17.30. Lörd. 9.30–14.00

JOAR fashion idé med kvalité

SE VÅRENS NYA JACK- & KAPP-MODE – VI HAR DET –

VÄLKOMMEN TILL MODEHUSET SOM BLOMMAR AV VÅRNYHETER!

Dessutom hos oss **3%** rabattavdrag

ROMANA
Jacka 7/8-delslång i melton-flanell, tuff till byxa eller kjol, design Ann-Marie Hettemark, Joar Fashion.

Häggström MODEHUS LÖGDEA Tel. 0930-30425 30309
–innestället för mode–
NÅGOT PÅ SIDAN AV E4 MEN ALLTID I CENTRUM FÖR MODET

Vill köpa tre träskulpturer

17/3-84

NORDMALING (VK)

Tre träskulpturer av snidaren Roger Björklund vill kulturnämnden i Nordmaling köpa. Konstnären har bjudit ut sina alster för totalt 10 000 kr. Eftersom nämnden inte har några pengar tillgängliga ansöker den om ett tilläggsanslag på summan.

Brattsbacka historiecirkel har begärt bidrag för utgivande av en bygdebok. 90.000 beräknas kostnaderna bli och för att få hjälp med ekonomin har kulturnämnden tillfrågats. Nämnden beslutar att ta upp bidragsansökan vid sitt budgetarbete för nästa år. Nu finns inga medel tillgängliga.

Kulturnämnden ställer sig positiv till att ge Nordmalings församling en förlustgaranti för dess arrangemang när kyrkan får besök av sångarparet Mia Marianne och Per Filip.

Slitsamt år för älvräddare

17/3-84

RUNDVIK: Gruppen för Lögdeälvens bevarande har hållit sitt årsmöte. Det skedde i Rundviksgården med ett 25-tal som slutit upp. Gruppen har att se tillbaka på ett relativt slitsamt år med många timmar av ideellt arbete nedlagda på verksamheten. Målet är att motverka en utbyggnad av älven och det arbetet har varit framgångsrikt anser styrelsen. För att skapa opinion har bl a namninsamlingar skett. I dag finns ca 3 500 namn på listor mot en utbyggnad av Lögdeälven. Medlemmarna har även skrivit insändare i lokalpressen och tryckt upp informationsskrifter om följderna av en utbyggnad samt ordnat debattkvällar men även en utställning om älven.

En del av verksamheten har varit förknippad med kostnader. Detta ha lösts genom penninggåvor från såväl privatpersoner som föreningar bl a Hyngelsböle och Högåkers fiskevårdsföreningar samt försäljning av vykort och dekaler. Gruppen har representerats vid olika möten som berört älven.

Vid mötet häromkvällen valdes styrelse med följande personer: Leif Salmgren, ordförande, Lennart Olofsson, vice ordförande, David Jonsson, kassör, Rune Olofsson, sekreterare, Anders Berg, vice sekreterare.

• **Christina Rönnberg, Brattfors, Nordmaling,** födde en dotter den 6 mars på Umeå BB. Hon vägde 4 120 gram och var 53,5 cm lång. Pappa heter **Anders** och syskonen **Simon** och **Elin.**

• **Maj-Britt Persson, Nordmaling,** födde den 11 mars en dotter på BB i Umeå. Flickan vägde 4 580 gram och var 54 cm lång. Pappa heter **Kjell** och syskonen **Madeleine** och **Daniel.**

17/3-84 **Ett varmt tack**

för vänligt deltagande vid min käre Fars

Hilding Landby

bortgång,

för de vackra blommorna och gåvorna till Evangeliska fosterlandsstiftelsen.

Nordmaling den 15 mars 1984

Helen med familj

Elin Nyberg, Rundvik, tre år 18 mars.

All uppvaktning 17/3-84

på min födelsedag undanbedes.

OSSIAN LINDGREN
Nordanbäck

NORRBYSKÄRS VÄRDSHUS

Förlägg er vårträff till oss och ta en tur med färjan över till Norrbyskär.
Vi öppnar omkr. 1 maj.
Ulla och Mårten Arosenius, tel 0930/240 49.
Välkomna!

17/3-84

LEVAR HOTELL
Nordmaling
0930/101 09, 109 45

Vårt efterlängtade

SMÖRGÅSBORD
står dukat varje söndag
(fr o m 18/3) kl 13–18

Pris 55:–
(inkl. kaffe, exkl. serv o dryck).

– Beställ gärna bord –

HÖRNSJÖ-NAPPET

18 mars på Torrsjön
se skyltar
kl 11.00–13.00
1:a pris 1.500:-
2:a pris 750:-
Massor av varupriser. Lotteri, korvförsäljning
Tel 0930/710 25, 710 00 Välkomna SFK Glada Laxarna

BLIXT Sport
"Öst på stan" Storgatan 87 Umeå Tel 11 40 70
FISKESPECIALISTEN!

• *Publiken var fantastisk både på att sjunga och att leka. Här är det "Imse Vimse spindel" som är på tråden. 350 glada människor följde rådet "Sjung Ut".*

Medryckande glädje på Nordmalings sångarfest

19/3

NORDMALING (VK)

– Nu har Nordmaling sjungit ut!

350 sångglada kommunbor hjälpte såväl Örekören som Vokalerna att under Åke Byströms medryckande ledning visa sin sångarglädje.

Sporthallen fylldes under söndagen till sitt innersta hörn av kända melodier. Publiken var fantastisk och då inte minst den kazoo-orkester som bildades.

Som arrangör för kvällen stod förutom körerna även Vuxenskolan och VK. Initiativet kom ursprungligen från körernas gemensamme ledare, Åke Byström, som ägnat stor del av sitt musikaliska liv åt att väcka just sångarglädjen hos folk.

För kvällen hade han instrumental hjälp av populära Da Capo, ett gäng musiker som väl täckte upp kvällens melodier. Men allt var inte bara körsång. Solister, instrumentalister och en mästarinna på hulahopringar fick visa sina färdigheter i ett program som hade både tempo och variation.

Samsång och skånska

Den två timmar korta föreställningen inleddes med ett samarrangemang mellan de båda körerna – Sjung i vårt muntra lag – där även publiken stämde upp med kraft, sedan blygheten försvunnit. Publiken ja, den var fantastisk i sin mångsidighet. Inte bara för att den kunde sjunga på svenska, engelska och t o m skånska i Änglahunden med Leif Eriksson, utan även för att den med glädje stämde upp i "Imse Vimse Spindel" när Åke slog an tonen.

Dessutom visade en utvald grupp en särdeles känsla för blåsinstrumentet kazoo. Trots att körerna hade en naturlig huvudroll glömdes inte de individuela prestationerna bort. Ulrik Hamberg, Umeå, spelade ett mjukt pianosolo. Feeling, likaså unge Mikael Höök framförde Vocalise av Rachmaninov på cello. Inte att förglömma är de unga flickorna i Örekören Charlotte Johansson, Jeanine Olsson, Marlene Olsson, Veronika Olsson, Kristin Gustavsson och Anna Ekman som dessutom hade ett eget solo, Jag ska måla hela världen.

Nämnas ska även fyra andra unga damer, Åsa Kenneman, Erik Renman, Ann Blomqvist och Barbro Nylén som framförde en glad dans i en glad utstyrsel.

En mästarinna på hulahop-ringar, Inger Hamberg, Umeå, mor till ovan nämnde Ulrik, visade upp sin otroliga förmåga att hantera de vanligtvis så ohanterliga redskapen. Hennes uppträdande rev ner massor av applåder.

Applåder fick även Addy Sandell som vann den utslagningstävling i frågesport som aftonens presentatör, VK-medarbetaren P-A Sundbom stod för. Mycket hanns med under föreställningen men allt kan inte nämnas. Efteråt sa Åke Byström några ord som även får gälla för Vuxenskolan och VK.

– Det har var roligt och jag tror publiken tyckte det var kul att få sjunga ut.

OWE FREDRIKSSON

Anna Ekman ingår i Örekörens yngre sångarskara. I ett solonummer framförde hon Jag ska måla hela världen.

Kända ansikten men snål skörd i Hörnsjönappet

19/3

HÖRNSJÖ (VK)

Blåknutarna från Umeå slog till ordentligt när Glada Laxarna arrangerade Hörnsjönappet under söndagen. Av de 18 som fick upp sina fiskar ur hålen var 11 anslutna till Blåknutarna. Sämre gick det för medlemmarna i arrangörskubben som alla blev utan firrar.

I ett strålande väder samlades 165 förväntansfulla pimplare på Torrsjöns is för att avgöra det tredje Hörnsjönappet. Tyvärr var det inte många fiskar som var på hugget och endast 18 av deltagarna fick napp som höll hålet igenom. Annars var det som vanligt många som slet sig just i sista iskanten. Det var en svår tävling, det visar inte minst att ingen av de 37 juniorerna kunde bärga något åtbart. Priserna i den klassen fick därför i stället lottas ut.

På isen återfanns många kända ansikten. Tomas Eriksson från Nordmalingspolisen sken i kapp med solen men det hjälpte inte. Han blev fisklös liksom närmsta grannen på isen, Mats Karlsson, köpman i Nordmaling. Mats satt mellan borrhålet och solen med ryggen mot den sistnämnda för att strålarna inte skulle skrämma de skygga aborrarna. Tvärt om gjorde Erik Grundel, VD på Rundviksverken AB. Han satte sig "bakom" borrhålet med ansiktet mot söder. Knepen var många men få hjälpte.

– Visst handlar det om skicklighet men man ska ha tur också, förklarade Ingvar Säbom, en av Blåknutarna från Umeå. Han lyckades att få en firre ur hålet, en aborre på 53 gram. Bäst av alla fiskade för dagen Urban Lundström, Blåknuten. Han halade inte mindre än 648 g genom hålet denna härliga dag.

För prestationen fick han 1500 kr. Tvåan, Stefan Lundberg, Umeå, fick 750 kr för sina 216,5 gram. Grattis.

OWE FREDRIKSSON

• *Ingvar Säbom var en av de 18 som lyckades få upp fisk genom borrhålen i Hörnsjönappet. 165 försökte.*

Resultat:

1) Urban Lundström Blåknuten 648 g 2) Stefan Lundberg Umeå 216,5 g 3) Tore Levin Blåknuten 164 g 4) Peter Vikner Blåknuten 152 g 5) Rolf Öberg Skelleftå 151 g 6) Ingvar Säbom Blåknuten 53 g 7) Rudolf Sandström Yttersjö 48 g 8) Karl-Göran Nilsson Blåknuten 47 g 9) Ethel Rubensson Blåknuten 33 g 10) Stefan Bertilsson 30 g 11) Mikael Berglund Blåknuten 29 g 12:e delad) Bernard Larsson 28 g, Jurik, Blåknuten 28 g 14) Ulf Brännström 25 g 15) Anders Lindmark Blåknuten 22 g 16) Rolf Dahlbom Blåknuten 20 g 17) Stefan Hägglund 16 g 18) Lage Hägglund Blåknuten 13 g.

19/3

Dödsfall

Vilhelm Mikaelsson, Rundvik. På Nordmalings sjukhus avled på lördagsmiddagen förre fabriksarbetaren Vilhelm Mikaelsson, Rundvik. Han var 83 år och sörjes närmast av fem barn med familjer.

Han var född i Björkölund, Boden, där han växte upp tillsammans med sju syskon. Tidigt kom han ut i förvärvslivet och började 16 år gammal som järnvägsrallare. Han kom så småningom till Nyåker och efter en tid i Högland anställdes han 1920 på sågen i Rundvik. 1929 var han med och byggde Masonite-fabriken. Under en följd av år arbetade han sedan på kajen med alla de båtar som lossade kol så länge fabriken eldades med kol. Mikaelsson var också sysselsätt med sprängnings- och grundläggningsarbeten av olika slag. 1967 pensionerades han från industrin där han tjänat i 47 år.

Han var fiskeintresserad och hjälpte ofta sonen Allan under dennes fiskefärder. Sedan han blev pensionär var han sonen behjälplig i dennes skrotaffär. Fritiden tillbringade han gärna i sommarstugan på Olersskatan. 1923 gifte han sig med Betty, född Boberg, och i familjen fostrades fem barn. Sedan 1976 var han änkeman.

Vilhelm Mikaelsson var en färgstark personlighet under hela sin levnadstid. Han hade ett glatt och öppet sinnelag och var hjälpsam och generös till sin natur. Trots att han under alla år slet och arbetade hårt, behöll han sitt goda humör ända till slutet.

VÄSTERBOTTENS-KURIREN tisdagen 20 mars 1984 9

Hästarna skenade rakt in i samhället

NORDMALING (VK)

Det blev stor dramatik när Baxter, Abbe, Sabino och fyra andra hästar skenade in i Nordmalings samhälle på måndagsmorgonen.

Det var mer än ett förvånat ansikte som kikade fram bakom gardinerna när de sju hästarna i vild fart rusade Kungsvägen fram. Tomas Erixon vid Nordmalingspolisen upptäckte hästarna när de bröt sig ur Nordmalings ridklubbs hästhage vid Torsbäcken och det var också han som ledde dem tillbaka efter en intensiv jakt. Lyckligtvis inträffade ingen olycka i samband med hästarnas irrfärd, tvärtom tycktes de njuta av sin självtagna frihet.

– Jag kom från Rundvik och körde gamla riks-13 mot samhälet. Vid stallet såg jag hur hästarna skenade iväg mot samhället. Det berättar Tomas Erixon sedan hela händelsen är över och hästarna oskadda återförts till stallet. Det första Erixon gjorde var att stanna vid stallet och informera stallmästaren, Holger Ståhl, om vad som skett. Ståhl fick därefter hindra att de tre hästarna som var kvar i hagen följde efter sina kompisar.

Över E 4

De skenande hästarna hade tur. Trots att E-fyran är hårt trafikerad lyckades de passera den utan att någon olycka inträfade. Mellan och framför tvärbromsande bilar tog sig sedan hästflocken in mot centrum. Kungsvägen liknade nästan huvudgatan i en västerstad innan de vid Bergs Möbler kastade och rusade upp mot Bergsgatan. Väl där lugnade de vanligtvis så fogliga hästarna ned sig. Med VK:s hjälp styrde Tomas Erixon flocken tillbaka mot industriområdet vid E 4. Med en sheriffs skicklighet lyckades han slutligen få dem att samlas på gården framför kommunens indsutrihus.

Han lyckades även fånga in Sabino och Abbe och tog dem i ett fast grepp i grimman.

Några andra passade på att rulla sig i den mjuka snön i väntan på vad som skulle ske.

Furstligt återtåg

Återtåget blev furstligt. Via Kungsvägen, förbi fabriker och bensinmack, över E-fyran mot stallet gick kolonnen. För några korta dramatiska sekunder skrämdes hästarna av några brummande bilar men allt avlöpte utan allvarligare intermezzo.

– Nu hade vi tur, konstaterade Holger Ståhl med en suck när hästarna åter travade runt i hagen.

OWE FREDRIKSSON

• Hästflocken på sammanlagt sju hästar skenade under dramatiska ögonblick runt på gatorna i Nordmaling. Händelsen var som hämtad ur Vilda Västern.

• Tomas Erixon har fått ett stadigt tag i grimmorna. I sin högra hand håller han Abbe och i sin vänstra Sabino. Båda två var påtagligt skärrade men sheriffens röst hade en lugnande inverkan.

• På väg tillbaka till stallet. Sedan upprorsmakarna tagits om hand följde de övriga frivilligt med. För några korta ögonblick skrämdes hästarna av några brummande bilar men inget allvarligt inträffade.

Hundra nya i föreningen

20/3-84

NORDMALING: Hembygdsföreningen, som kan se tillbaka på en mer än 40-årig verksamhet, höll årsmöte på fredagskvällen i församlingsgården. Det hela inleddes med hälsningsord av ordföranden Anny Eriksson och med sång av Henrik Engman. Mest positivt var att föreningen genom ett aktivt arbete av styrelseledamoten Gusav Forslund ökat sitt medlemsantal med drygt 100 personer. Mötesdeltagarna var allmänt inföstådd med att värvningsaktionen skall fortsätta även under 1984.

De största aktiviteterna under 1983 var, som vanligt, midsommarfirandet samt öppethållandet av sockenmuseet under sommarmånaderna. Här bidrar kommunen ekonomiskt med lönen till den som guidar Besöksfrekvensen var under året mycket stor, särskilt under hemvändarveckan och marknadsdagarna.

Årsmötet beslöt fortsätta med aktiviteterna även under 1984. Till ordförande omvaldes Anny Eriksson. Sekreteraren Ulla Ersholt hade avböjt omval och i hennes ställe nyvaldes i styrelsen och som sekreterare Eric Kenneman, Ava. Alla övriga i styrelsen fick förnyat förtroende. Medlemsavgiften är fortsatt låg – 5 kr – och till särskild medlemskassör utsågs Gustav Forslund.

Ombud till distriktsstämman blev Anny Eriksson, Eric Kenneman, Gustav Forslund, Martin Lundgren och Kerstin Lundgren. Bland övriga beslut kan nämnas att en reparation av den s k vallstugan på hembygdsområdet är aktuell. Föreningen skall medverka vid vårfirandet på valborgsmässoafton med förre ordföranden Martin Lundgren som vårtalare. Vidare kommer man att delta i en vittomfattande budkavle genom länet. Den startar i Nordmaling på valborgsmässoafton.

Det gamla fotografiet

För 50 år sedan den 24 mars 1934 konfirmerades de här ungdomarna i Norrbyskärs kyrksal. Konfirmandlärare var kyrkoadjunkt Mauritz Normark. 18 år senare 1952, lades Norrbyskärs sågverk ned. Ingen i gruppen bor kvar på Norrbyskär. De är bosatta på olika platser runt vårt land. Konfirmanderna är: Första raden flickor fr v: Anna Jakobsson, Elsie Hedström, Magda Forsberg (död), Märta Hörnlund (död), Mauritz Normark (död), Ellen Eriksson, Elsa Engman, Dagmar Dalberg (död), Märta Vallander. Andra raden flickor: Rakel Martilla (död), Ann-Mari Berglöv, Frida Nilsson, Eva Hägglund, Aina Eriksson, Eva Olofsson, Greta Pettersson, Eva Pettersson (död). Första raden pojkar: Tore Forsgren (död), Torsten Norrman (död), Valentin Lindgren, Tage Eriksson, Edvin Andersson (död), Harald Ögren, Gösta Hörnlund (död), Lennart Lindgren, Villy Nyberg, Sixten Persson, Martin Tornberg (död). Pojkar andra raden: Alf Sandlund, Sven Söderberg, Lage Lindkvist, John Öberg, Sigurd Vikman (död), Rudolf Lindgren (död), Sture Sundin, Erik Landfors, Ola Rönnberg.

20/3-84

30/3-84

All ev. uppvaktning
på min födelsedag undanbedes.
INGA OLOFSSON
Nordsjö, Norrfors

30/3-84

Norrfors suveränt

HÖRNEFORS (VK)

Norrfors var oslagbara i ICA-Hörnan Cup när den avgjordes nyligen. Trots fördel av hemmaplan och påhejande publik hade Hörnefors inte något att sätta emot i rink-bandycupen.

14 lag, varav fyra från Nordmaling, var med och tävlade. I semifinalerna möttes Norrfors och Kramp med klara segersiffror för Norrfors 6–0, samt HIF-hockey–Aspvägen (Hörnefors) 4–1. I finalen segrade Norrfors med 4–2.

Som välorganiserande tävlingsledare har Rune Wikström fungerat. Han får en ros av Thorbjörn Norman för sin fina insats.

TEXT OCH FOTO:
OWE FREDRIKSSON

Vinnande Norrfors i ICA-Hörnan Cup. Fr v främre raden: Seth Johansson, Hans Mattsson, Jan Nestander, Torbjörn Sjögren, Pierre Johansson. Bakre fr v Jan Holmgren (målvakt), Jimmy Hägglund, Jimmy Berggren, Tommy Konradsson, Peder Johansson, Anders Mattsson.

Handbollstränare ryter till:

20/3-84

Ge oss bättre stöd

NORDMALING (VK)

Björn Olsson, 26, har tränat Nordmalings IF:s handbollslag i snart fyra säsonger.

Men i juni packar han trunken och flyttar till Värmland. Detta för att försöka föra upp Kils AIK i de högre handbollsskikten.

Laget ligger just nu i tvåan men Björn Olsson bedömer det som mycket utvecklingsbart.

Han har tecknat ett treårskontrakt som löper ett år i taget.

– Jag behöver komma ut och få nya idéer. Som det känns nu har jag inte mycket mer att ge NIF.

– Visst känns det lite vemodigt. Men, vem vet, kanske kan jag komma tillbaka om något eller några år.

Björn Olsson har haft handbollen som sin sport ända sedan han var elva år gammal. Det var forne läraren i Nordmaling Curt Ahlberg som födde handbollsintresset.

• Skadades

1979 skadades Björn och slutade som aktiv.

– Hans Lövgren, NIF:s förre tränare, förde mej in på tränarbanan. Sedan har jag fått många idéer från Kiruna BK:s Leif Johansson och haft gott stöd av Göran Bäckström, ordförande i NIF:s handbollssektion.

Björn har varit med om såväl medsom motgångar. Förra säsongen var lagets bästa. Då var man i absoluta serietoppen långt in i vårom gången. Slutade femma.

Den nyss avslutade var den sämsta hittills. Efter en medioker höstsäsong spelade laget upp sig efter jul och knep en sjätteplats efter att länge ha legat i farlig närhet av nedflyttningsstrecket.

– Visst har man ibland önskat att man kommit "utifrån" och inte varit med i gänget förut. Då hade det säkert varit lättare att få gehör för mina idéer, menar Björn.

– Men i stort sett har det gått bra och det har varit mycket lärorikt. Man har insett att varje spelare måste tas på olika sätt för att bli motiverad.

– Det har varit spännande att söka analysera motståndarna och försöka hitta motdrag till deras sätt att spela handboll.

• Satsa långsiktigt

Björn Olsson har givetvis idéer om hur Nordmaling skall överleva som handbollslag.

– Det gäller att satsa långsiktigt. Att bygga upp en stark organisation inom handbollssektionen och givetvis ha en bra tränare som tänder laget.

– Försäsongsträningen är viktig.

– Nordmalings kommun resonerar ungefär som en förälder som ger sin unge 100 spänn på lördagskvällen och säger sköt dig själv. Visst ger man idrotten stöd – men bara ekonomiskt – inte på det moraliska planet, menar Björn Olsson, som nu åker till Värmland och Kils AIK.

Det får inte vara som hos oss i år att killarna spelat sig i form. Skall man komma någonvart finns bara ett recept – hårt arbete.

• Sporthall

Diskuterar man handboll i Nordmaling är det oundvikligt att komma in på sorgebarnet – sporthallen. För liten och för trång är den. NIF spelar på dispens. Dessutom är hallen mycket sliten.

– En ny sporthall är ett måste, menar Björn Olsson. Han sticker inte under stol med att han är besviken på nuvarande kommunledning.

– Man tappar nästan lusten när man inte får ordentligt stöd från kommunen. Den resonerar ungefär som föräldrar vilka ger barnen 100 kronor på lördagskvällen och säger – sköt dig själv.

• Inget moraliskt

– Med det menar jag att visst ger Nordmalings kommun bidrag – men vi har inte känt något moraliskt stöd i NIF-handbollen.

– Kommunen har inte heller insett att ett division-ett-lag i handboll har ett PR-värde.

– Här verkar man tycka att det skall vara bara breddidrott.

– Men har man ingen topp – ja, då kan man aldrig heller få fram någon bredd.

– Jag anser att kommunen måste välja. Man kan inte satsa på allt. Nu bygger man en ny fotbollsplan på Rödviken – trots att det kanske inte blir något representationslag i år. Vidare snackas om hockeyhall – men ingen säger något om sporthallen.

• Blir pölsa

– Fortsätter man så här blir det pölsa av alltsammans, menar Björn Olsson, som tycker att om något behövs så är det en upprustad och fungerande sporthall.

– Här finns en långvarig handbollstradition och här finns många oerhört lovande ungdomar som med rätt träning kan bli mycket bra som handbollsspelare. Men då måste de medvetet gå in för detta, menar Björn Olsson. Skall Nordmaling finnas kvar i handbollsettans topp – ja, då måste det jobbas på alla händer och fötter med detta i sikte.

NORDMALING

Pehr-Axel Sundbom
0930/100 29

Nordmaling 20/3-84

ICA LILJEDAHLS
RIMMAD
FLÄSKLÄGG
o p 21.95 KG 14:90
Ett pkt
VIA 80 dl
o p 40.55 för 19:90
om du handlar för 100 kr

FALU-KORV 18,90
Scan
ord. 34:65
max 1 ring per hush.

SEMPER VÄLLING 49,75
10 lit.
ord. pris 59:05

SEMPER BARNMAT 5,70
ord. 6:35 Prisgr. 4

Sjöbergs

Protest mot butiksnedläggning

20/3-84

NYÅKER (VK)

Ändra beslutet att lägga ned filialen i Bjurholm.

Det kommer Nyåkersortens LRF-avdelning att kräva i en skrivelse till Lantmännens styrelse. Det här beslöts vid föreningens årsmöte häromdagen under god medlemstillslutning.

Vid årsmötet omvaldes den avgående styrelsen med Bengt Blomqvist som ordförande. Ombud till länsförbundsstämman blev, jämte ordföranden, Tore Lindgren.

Under mottot – Vart är föreningsrörelsen på väg, upptogs lantmännens nedläggning av Bjurholmsfilialen. Under debatten kom det fram att det debiteringssystem som tillämpas ger en överföring av lönsamhet från filialerna till Umeå. Beslutet att protestera mot nedläggningen var enhälligt liksom kravet att detta beslut rivs upp.

Vidare uppmanades alla medlemmar att vaksamt följa utvecklingen och att protestera mot det alltmer införda systemet att det är tjänstemän på olika nivåer som får beslutanderätt och rätt att avge yttranden över förslag till beslut som rör det praktiska jordbruket.

En annan frågeställning som togs upp var avdragsrätten för fackliga avgifter. Hur blir det med LRF-avgifterna? Länsförbundet fick i uppdrag att utreda saken.

• Diskuterade kapitalet

Föreningsrörelsens kapitalförsörjning blev också livligt diskuterad. Systemet med det årliga avdraget på produkterna pris som avsätts till räntefria insatser påverkar inte bara den direkta begränsningen för bonden att använda egna beskattade medel. Den påverkar också, särskilt de nyetablerade jordbrukarnas möjlighet till sociala utjämningsbidrag som bostadsbidrag. Inflationen tär på insatsernas köpvärde som om tio år kan bokföras till noll.

Årsmötet beslöt därför att styrelsen skall avfatta en motion samt kräva att frågan snabbutreds.

Efter kafferasten medverkade Gunnar Bygdemark med en redogörelse för det nya klassificeringssystemet för leveransmjölk och de närvarande fick klara och entydiga svar på hur mjölken påverkas av miljö och hantering.

Arne Sverker kåserade om de förslag som haglat under det senaste året om och mot den svenske bonden.

Först vid midnatt ebbade debattlusten ut och man skildes åt – fast beslutna och eniga om att kampen går vidare – med alla medel för att bevara den fria bondens möjligheter att fortleva.

"EN SEXA SKÅNE"
Vårsalong med sex spännande skånska konstnärer i Nordmalings bibliotek 20/3 – 4/4.
Dessutom pågår Riksutställningars vandringsutställning om icke föreställande konst.
Välkomna! *Kulturnämnden/Nordmalings Konstförening*

KONST

20/3-84

Skåningar ställer ut i Nordmaling

NORDMALING (VK)

Sex skåningar ställer just nu ut prov på sin konstnärliga verksamhet i Nordmalings bibliotek.

Det är Beck och Jung – konstnärer med datatekniken till hjälp och inspirationskälla (De heter Holger Bäckström respektive Bo Ljungberg). De har blivit internationellt kända med sina alster och visar här några litografier.

Helen Rex heter en annan utställare som visar etsningar där människor i vardag och i fest står i centrum.

Lennart Kindvall visar teckningar och litografier och i hans konstvärld står landskapsbilderna i fokus.

Sven Bertil Berg ställer ut stilleben och här är det fråga om akrylmålningar av föreställande karaktär.

Sven Åke Ekberg visar skulpturer i miniatyrform och här handlar det åter om människan och mänskliga beteenden.

Utställningen är mycket varierande och sevärd. Kontrasterna mellan de olika verken är rätt stora.

• Samarbete

Visningen sker i samarbete med Vindelns konstklubb och konstföreningen i Burlöv, Skåne.

– Vi ser det här utbytet som bra och mycket värdefullt och ett sätt att knyta ihop konsten i landets norra och södra delar, säger Gunnar Hartman, ordförande i Nordmalings konstförening.

Det förtjänar också att nämnas att Riksutställningars vandringsutställning om icke föreställande konst samtidigt visas på biblioteket.

P A SUNDBOM

Krossade två bank-fönster

20/3-84

NORDMALING: En 20-åring har vid Umeå tingsrätt åtalats som misstänkt för skadegörelse.

Natten mellan 10 och 11 februari ska han ha sparkat sönder ett dörrfönster på Föreningsbanken i Nordmaling och kastat ett cykelställ genom en ruta på Sparbanken i Rundvik.

För polisen har han uppgett att han kände behov av att krossa fönster. Han var kraftigt berusad och på dåligt humör.

"Försäkra alla barn"

20/3-84

NORDMALING: Alla barn i kommunen bör ha förmånen att försäkras av Nordmalings kommun. Det här föreslår Långeds CKF-avdelning i en motion till fullmäktige som fått stöd av Nordmalings CKF-krets och även centerorganisationen.

Nordmalings kommun har tecknat olycksfallsförsäkring för alla barn i förskola, daghem (heltids- och deltidsgrupper), fritidshem samt familjedaghem och fosterhem i kommunens regi. Den gäller höstterminen -83 och våren -84 och omfattar verksamhet såväl på dagtid som under fritid och ferier.

Men barn, som inte omfattas av den kommunala barnomsorgen, har inget skydd. För dem måste föräldrarna sköta försäkringen.

Motionärerna menar att alla barn är lika dyrbara och att de därför borde få förmånen att försäkras kommunalt.

Årsmöte och högmässa

LÅNGED: EFS-församlingen i Långed har hållit årsmöte under predikant Joel Tobiassons ledning. Styrelsen i sin helhet omvaldes och består av Rut Eklund, ordförande och kassör, Bror Jonsson, sekreterare, Gurli Edström, Herta Eriksson, Eva Jonsson (som dessutom valdes till kassör i syföreningen). Bruttoinsamlingen under året i missions- och syföreningsverksamheten uppgick till 16.580 kronor. På söndagen hölls högmässa i bönhuset där förutom Tobiasson även predikant Curt-Lennart Edlund medverkade med predikan och sång.

Trubadur med på årsmötet

GRÄSMYR: Föreningsbanken i Gräsmyr höll på lördagen sitt årsmöte och trubaduren Nils Erik Dahlberg, Brattfors, sjöng ett flertal sånger till eget gitarrackompanjemang. Han började sitt sångprogram med "Änglamark" av Evert Taube. Efter sång- och musikprogrammet passade ordförande Sven Rönnberg, Mullsjö, på och hälsade välkommen. I sitt välkomstanförande konstaterade han att ökningen på in- och utlåningssidan var mindre än föregående år, men ansåg dock inte att banken behövde hysa någon större oro. Detta framkom även då regionbankens marknadschef Riita Jonsson, Umeå redogjorde för det gångna årets resultat. Trots penningåtstramning var inlåningen 21 miljoner kronor och utlåningen närmare 9 miljoner. Riita Jonsson gjorde också en redogörelse över läget i länet och om allemanssparandet.

De i tur att avgå i styrelsen blev omvalda, nämligen Karin Lindberg, Rudolf Bergström, Inge Holmgren, och övriga i styrelsen är Sven Rönnberg, och Emil Nyberg.

Klipp ur VK för 50 år sedan...

21/3-84

FRÅN RUNDVIK. De senaste åren har byggnadsverksamheten i Rundvik varit ovanligt livlig. Det är huvudsakligen egnahem man bygger. Användandet av masonite vid byggen sker givetvis i största utsträckning, då ju detta är den lokala fabriksprodukten och dessutom har stora förtjänster som byggnadsmaterial.

På en del av den plats där den stora brädgårdsbranden rasade för några år sedan, står nu en rad trevliga villor, vilket visar, att det går raskt undan med byggandet. Vårt samhälle är att gratulera till denna utveckling i rätt riktning mot målet: varje arbetare sin egen bostad.

★

Torrlagt i Rundvik och Nordmaling

21/3-84

NORDMALING (VK)

Såväl Nordmalings som Rundviks samhällen var utan vatten på tisdagsmorgonen.

Till följd av en läcka på ledningsnätet hade under natten mot tisdagen såväl tornet i Nordmaling som det i Rundvik helt tömts på sitt innehåll.

– Vi tror att läckan uppstått någon gång sent på måndagskvällen, säger ingenjör Stig Hägglund vid Nordmalings kommuns tekniska avdelning.

Letandet efter läckan satte igång omedelbart på morgonen och man kunde rätt snabbt lokalisera den till området vid Stallgatan – Prästbäcken.

Genom att stänga av vissa sidoledningar kunde man redan efter ett par timmar få upp trycket så pass att vatten åter började rinna i hushållens kranar.

Den exakta lokaliseringen av själva läckan var svårbemästrad eftersom ledningsvattnet troligen runnit ut direkt i Prästbäcken.

Nordmalings byar på karta

21/3-84

NORDMALING (VK)

Nu är det meningen att byakartor skall upprättas för 15 byar i Nordmalings kommun som bedöms vara av större intresse.

Det här föreslår byggnadsnämndens arbetsutskott. Kostnaden för projektet ligger på 41 575 kr.

Det är Gräsmyr/Vibo, Hörnsjö, Nyåker, Brattsbacka, Norrfors, Torrböle, Hummelholm, Ava/Aspeå, Djupsjö, Baggård/Sunnansjö, Bredvik, Järnäs, Öre/Nedre Öre, Brattfors och Örsbäck/Hallen som på det här sättet skall karteras om utskottet får som det vill.

Dessutom har man planer på att göra en ny kommunkarta i skalan 1:50 000, vilket skulle kosta cirka 40 000 kr och då skulle den tryckas i 500 exemplar. Det finns då möjligheter att lägga in extra information om turist- och fritidsanläggningar, vilket kostar någonstans mellan 7 000 och 12 000 kr beroende på hur mycket information som skall finnas.

Nu vill man ha kontakt med styrelser och nämnder som är intresserade av kommunkartan för att dels komma sams om vad som skall finnas i den och dels hur kostnaderna för en sådan skall fördelas.

– Skogen dör om inget görs

NORDMALING (VK)

Öka kalkningen och minska utsläppen från kol, olja och bilar! Intensifiera forskningen och fortsätt påtryckningarna på de stora nedsmutsarna Sovjet, Tyskland och England för att få stopp på skogsdöden och försurningen av våra marker!

Det här uttalandet gjorde nordmalingsmoderaterna vid sitt årsmöte i Lögdeå.

Vid detta medverkade naturvårdsdirektör Gustav Nylander från länsstyrelsens naturvårdsenhet.

– Nordmalingsområdet är ett av de känsligaste i Västerbotten och skogen här kommer säkert att dö om inte något görs, sade Nylander.

Efter en livlig diskussion beslöt årsmötet anta ett uttalande, riktat till myndigheter och politiker där man pekar på farorna och uppmanar till åtgärder.

Årsmötesförhandlingarna gav resultatet att styrelsen – med Östen Gustavsson, Torrböle, som ordförande – omvaldes med ett undantag. I stället för Jahn Öberg, som avböjt omval, invaldes nu Tommy Jonsson, Nordmaling.

Kommunmästare är vi allihopa

31/3-84

BRATTSBACKA (VK)

Kommunserien på skidor har avgjorts i Nordmaling. Det skedde i Brattsbacka under lördagen. Trots en fantastisk upphämtning under sista tävlingsdagen kunde hemmalaget Norrfors/Brattsbacka inte ta igen hela det försprång som Rundvik/Lögdeå införskaffat under tidigare tävlingar. R/L segrade i lagtävlingen med endast 20 poäng tillgodo på N/B. R/L fick 1968 p mot N/B 1948 p.

Start och mål var i Brattsbackagården. I samband med prisutdelningen framförde Dan Jakobsson, kommunledaren, farhågor för framtiden. Deltagarsiffrorna har sjunkit med åren men det såg han samtidigt som en sporre.

– Nu måste vi samla oss och komma med nya ideer för att få med oss våra kamrater i skidspåren, förklarade han. Till sin hjälp vid prisutdelningen hade han Rolf Hellberg.

BRATTSBACKA

Resulat vid kommunserietävlingen i Brattsbacka den 17/3:

Knatteklass 400 m: 1) Hanna Glaas CH 3.40 2) Sara Holmgren do 5.17 3) Alexandra Berglund N-ling 6.50

D 7–8 800 m: 1) Katrin Molander RL 4.47 2) Sara Glaas GH 4.53 3) Karin Åberg RL 5.27 4) Lisa Söderstedt NB 8.44

D 9–10 800 m: 1) Karin Holmgren RL 4.07

D 11–12 1,5 km: 1) Agneta Nyberg GH 7.54 2) Åsa Rehnlund N-ling 8.03 3) Kathrine Öberg do 8.04 4) Linda Helmerson GH 9.48 5) Linda Lundkvist NB 9.52

D 13–14 2,5 km: 1) Anette Molander RL 10.55 2) Barbro Nylén N-ling 11.21 3) Veronica Holmgren GH 11.26 4) Ulrika Lundgren NB 16.42

D 17–18 5 km: 1) Pia Bertilsson NB 20.59 2) Monica Sjögren RL 22.40 3) Maria Wård do 23.11 4) Maria Gustavsson NB 26.48

D 15–16 2,5 km: 1) Carola Karlsson GH 11.47

Knatteklass pojkar 400 m: 1) Stefan Åberg RL 2.22 2) Pär Söderstedt NB 5.09 3) John-David Sandberg do 7.07

H 7–8 800 m: 1) Daniel Åberg RL 3.29 2) Anders Eriksson do 3.59 3) Johan Lundkvist NB 6.26

H 9–10 800 m: 1) Andreas Åberg RL 3.14 2) Markus Frödin do 3.37 3) Fredrik Johansson do 3.51 4) Jimmy Karlsson GH 3.59 5) AndreZE Helmersson do 4.09 6) Jon Andersson NB 4.21 7) Nicklas Söderstedt do 5.34 8) Jonathan Berglund N-ling 5.46 9) Leif Olsson NB 8.47

H 11–12 1,5 km: 1) Mikael Johansson RL 6.45 2) Mikael Eriksson do 7.20 3) Jonas Fröberg do 7.21 4) Jan Forsberg do 8.36 5) Daniel Holmgren GH 9.05 6) Patrik Häggström RL 9.09 7) Torbjörn Norberg NB 9.43

H 13–14 2,5 km: 1) Ronnie Bertilsson NB 9.53 2) Magnus Sjögren RL 10.26 3) Ulrik Frödin do 11.08 4) Mikael Sjölund NB 13.34 5) Jan-Åke Norberg do 14.20

H 15–16 5 km: 1) Kent-Ove Öhlund RL 17.38

H 17–18 5 km: 1: Kennet Jakobsson NB 15.34 2) Rickard Lundkvist do 15.51

H 19–20 10 km: 1) Anders Andersson NB 31.38 2) Gene Agestedt N-ling 37.01

H 21 10 km: 1) Jan Eriksson NB 29.24 2) Torbjörn Andersson do 31.05 3) Åke Åberg RL 32.13 4) Torbjörn Häggkvist NB 33.08 5) Sven Nilsson RL 33.53 6) Kent-Åke Häggkvist NB 35.11 7) Ronny Levisson do 37.20

H 35 10 km: 1) Jan Åberg RL 31.28 2) Thord Agestedt N-ling 32.56 3) Kjell-Åke Eriksson RL 33.20 4) Allan Johansson do 34.20 5) Gunnar Samuelsson do 36.17

H 43 5 km) 1) Gösta Johansson N-ling 15.17 2) Olle Wård RL 17.38 3) Anders Oskarsson N-ling 18.32 4) Kjell Holmgren RL 20.47

H 50 5 km: 1) Tycko Johansson NB 16.16 2) Dan Jakobsson do 16.49 3) Ivan Sjögren RL 16.5 4) Volgan Häggkvist NB 17.18 5) Hans Nordlund RL 18.11 6) Rolf Hellberg NB 20.56 7) Joel Lundkvist do 21.00 8) Åke Lundkvist do 21.30

H 56 2,5 km: 1) Karl-Erik Lundkvist NB 8.50 2) Thore Johansson do 9.23 3) Viktor Andersson do 9.40 4) Rune Johansson do 10.00 5) Alf Gusavsson do 11.06 6) Evert Wesermark do 13.12

D 20 5 km: 1) Kristina Åberg RL 21.23 2) Birgitta Bertilsson NB 23.24 3) Kerstin Sjöström NB 25.17 4) Aina Norberg do 30.03

D 43 2,5 km: 1) Amy Häggkvist NB 10.31 2) Gull-Britt Karlsson N-ling 11.12 3) Elsy Jakobsson NB 11.27 4) Maj-Lis Frödin RL 15.34 5) Gerd Johansson NB 15.53 6) Berit Lundkvist do 16.17 7) Ingrid Holmgren RL 16.42 8) Anita Abrahamsson NB 28.23

D 50 2,5 km: 1) Signe Andersson NB 9.54 2) Sylvia Olsson do 15.53 3) Marie Hellberg do 17.39

D 56 2,5 km: 1) Carin Lundgren NB 13.18 2) Barbro Hellman do 13.40 3) Karin Agestedt do 17.11

Poängställning: (dagens poäng inom parentes) 1) RL 1968 (455), 2) NB 1948 (643) 3) GH 754,5 (118, 4) N-ling 540,5 (121).
Antal tävlande: 102.
Antal motionärer: 27.

Kommunmästare damer och herrar. Fr v bakre raden: Jan Eriksson N/B, Jan Åberg R/L, Gösta Johansson N, Tycko Johansson N/B, Karl-Erik Lundkvist N/B. Främre raden: Aino Norberg N/B, Signe Andersson N/B. Saknas på bilden gör Amy Häggkvist N/B och Karin Agestedt N/B.

FOTO: OWE FREDRIKSSON

– Kommunmästare är vi allihopa. Knatteflickor – D 17–18. Fr v främre raden: Karin HolmgrenR/L, Hanna Glaas G/H, Sara Glaas G/H, Veronika Holmgren G/H. Bakre rden fr v: Monika Sjögren R/L, Carola Karlsson G/H, Agneta Nyberg G/H.

• Kommunmästare i Knattepojkar – H 29–20. Fr v främre raden: Stefan Åberg, Daniel Åberg, Andreas Åberg, Mikael Johansson. Bakre raden fr v Ronny Bertilsson, Kent-Ove Öhlund, Kennet Jakobsson, Anders Anderson.

RUNDVIKS BINGO 31/3-84
Torsdag 19.00 **POTT 350:-** tel 0930/301 01
1x1.000, 6x500,, 1x400, 1x300, 1x200, 10x150, 10x100. Brickpris 18:–. Arr.: IFK R/Rundviksgården

NORDMALING
Statsbel 1-planvilla Starvägen 25.
Visn. i veckan.
MÄKLAR-GARANTI T 11 77 70

21/3-84

Sjukgymnaster pressade politiker

• *Ulla Orring, andra vice ordförande i direktionen, plågar sig i lyftanordningen övervakad av fr v sjukgymnasten Maj-Britt Laestadius, direktionsledamöterna Gunnel Appelblad, Ulla Ersholt, Doris Rosendahl och Pontus Lindgren.*

"Hur blir det med vår verksamhet?"

Hur ska det bli med sjukgymnastiken på regionsjukhuset? Den frågan togs upp på tisdagen när sjukgymnasterna tog emot direktionens politiskt valda ledamöter på besök i de nya lokalerna i tandläkarhögskolans nybygge. Efter år av verksamhet under ibland rätt provisoriska förhållanden har de nu kommit in i ljusa, trevliga och välutrustade lokaler där allt är så bra man kan begära.

Det är bara en sak som oroar sjukgymnasterna. Resonemanget går om sjukgymnastorganisationen ska fortsätta som egen enhet inom sjukhuset eller splittras upp och underställas respektive klinik.

• **Vill fortsätta**

Sjukgymnasterna själva vill helt klart fortsätta i den sammanhållna form som organisationen haft ända sedan 1974 fast först nu med tillgång av helt tidsenliga lokaler och utrustning.

Nu är ingenting säkert beslutat om vad som ska ske. Saken är ett led i införandet av sjukvårdens nya ledningsorganisation, som landstingets fattat principbeslut om och som skulle innebära att var och en klinik får utgöra en självstyrande basenhet.

Sjukgymnasterna själva vill inte gärna splittra upp sig på olika kliniker utan arbeta tillsammans för utbyte av inbördes erfarenheter och hjälp.

På tisdagen passade man tillfället att bjuda in Umeå sjukvårdsdirektion för att se lokalerna, pröva utrustningen och få tillfälle att diskutera den framtida organisationen. Det senare skedde vid en frågestund.

Några definitiva beslut om vart det bär hän är inte att vänta före hösten.

21/3 1984

21/3-84

Nordmaling

ÅRETS FÖRSTA STÖRSTA REA
20–50% RABATT
PÅ DET MESTA I BUTIKEN
FRITIDSMAGASINET
NORDMALING • TEL 0930 –115 60

Hantverksförening höll årsmöte

21/3-84

NORDMALING: Nordmalings Hantverksförening har haft sitt årsmöte. I styrelsen för kommande verksamhetsår ingår Alvar Bäckström ordförande, Martin Nyman vice ordförande, Kerstin Olofsson sekreterare, Olle Haeggman kassör, Allan Arvidsson, Filip Fredriksson och Gösta Ågren.

Vid mötet medverkade distriktets ombudsman, Lennart Björk, som informerade om verksamheten inom distriktet och även berättade om ett ökat intresse för småföretagarverksamhet i allmänhet.

Tillsammans med köpmannaföreningen har även en skiva hålits på Levar Hotell med god uppslutning.

• **Elsie Fällström, Rundvik,** fick en flicka på Umeå BB den 17 mars. Hon vägde 3 200 gram och var 49 cm lång. Pappa heter **Kenth.** 24/3-84

• **Maud Sandström, Nordmaling,** födde en son på BB i Umeå den 20 mars. Pojken vägde 3 550 gram och var 51 cm lång. Pappa heter **Björn** och storebror **Morgan.** 24/3-84

Daniel Persson, Nordmaling, fyra år i dag lördag. 24/3-84

– I Catharinakapellet, Nordmaling, jordfästes på lördagen Hilda Andersson, Nordmaling, bördig från Långed. Officiant var komminister Gustav Degerman, Bjurholm. 26/3-84

– I Catharinakapellet, Nordmaling, jordfästes på lördagen förre fabriksarbetaren Wilhelm Micaelsson, Rundvik. Officiant var komminister Gustav Degerman, Bjurholm.

50 år 28/3-84

50 år torsdag 29 mars fru Inger Hörnvall, född Strömberg, Hörnsjö, maka till hemmansägare Gunnar Hörnvall.

Hon är född i Hörnsjö. Gifte sig 1962 med hemmansägare Gunnar Hörnvall. Tillsammans har de drivit ett jordbruk i byn som de övertog av makens föräldrar. För ett 10-tal år sedan avvecklades kreatursdriften. Fru Hörnvall som är duktig och kunnig i sömnad började då som hemsömmerska åt Tegs syfabrik. Så småningom blev det mindre och mindre jobb och hon övergick då till att bli hemsamarit – en syssla som hon fortfarande har och trivs mycket bra med.

Inger Hörnvall är religiöst intresserad ända sedan tidiga ungdomsåren. Inom EFS i Hörnsjö har hon nedlagt ett stort arbete och är hon sedan några år tillbaka församlingens ordförande.

90 år 27/3-84

Nittio år onsdag 28 mars fru Astrid Boberg, Sjukhemmet, Nordmaling.

• **Margith Sandström, Rundvik,** fick en son den 22 mars på BB i Umeå. Han var 50 cm lång och vägde 3 150 gram. Pappa heter **Åke Eriksson.**

• **Ingrid Lindgren, Nordmaling,** fick sin och maken **Anders** dotter på Umeå BB den 24 mars. Den nyfödda vägde 3 150 gram och var 50 cm lång. Syskonen heter **Ulrika** och **André.** 31/3-84

250 skrotbilar skall samlas in 28/3-84

NORDMALING: Länsstyrelsen har inget att invända mot att Nordmalings kommun får högsta möjliga bidrag ur bilskrotningsfonden för att samla in skrotbilar i kommunen. Sammanlagt räknar kommunen med att det finns omkring 250 bilar som bör tas om hand, och det beräknas kosta 76 000 kronor.

• **Eva Olofsson, Nordmaling,** födde en flicka på Umeå BB den 25 mars. Den nyfödda vägde 2 550 gram och var 47 cm lång. Pappa heter **Rolf** och syskonen heter **Fredrik** och **Magnus.**

Anders Jacobsson, Nordmaling, sju år 2 april.

Magnus Westermark, Nordmaling, sju år i dag lördag.

Nordmaling

22/3-84

UTFLYKT

till Libergsstugan, sönd 25/3 11.00. Start: Gärdmyran, Aspeå. Medtag fika. Gratis korvgrilln. Tipsfrågor, lotterier. Välkomna.
Aspeå Hembygdsförening

Vad händer i länet...?
Bäst orienterad blir du genom att följa med i VK – länets största tidning

KÖTTFÄRS (ord pris 55:45) ..... KG **35:90**
KASSLER (ord pris 78:40) ..... KG **55:90**
SVENSK EDAMEROST (ord pris 41:30) KG **31:90**
FALUKORV, Scan ..... **EXTRAPRIS**
OLOFSFORS BRUKSHANDEL

VILL VI HA EN DÖD ELLER LEVANDE SKOG?

Välkomna att diskutera tillsammans med **Linus Andersson**, assistent vid Skogshögskolan och **Lars Eriksson**, från länsstyrelsens naturvårdsenhet.
Plats: Lögdeå skola – tid: tisdag 27 mars kl 19.00.
Kaffeservering. Alla skogsintresserade är välkomna!
Arr: Lögdeå folkpartiavdelning/Studieförbundet Vuxenskolan.

SOMMARDÄCK I MASSOR
MICHELIN, NOKIA, SAMYANG Stor sortering lågprofildäck
GRATIS
Montering & balansering vid köp av nya sommardäck hos oss under mars månad.
Nymans DÄCKSERVICE

Nordmaling

SLUTSÄSONGSREA
20 – 50 % RABATT på SLALOM och LÄNGD
Alla beg. slalomutrustningar BORTSLUMPAS.
SLALOMSKOR, barn ..... nu **150:-**
SANDSTRÖMS SPORT
0930/105 33

22/3-84

ÄLIDBERGET
– skidanläggningen mot solen
SKIDWEEKEND I NORDMALING
PAKETPRIS: end 200:-
Inkl. stughyra 2 nätter på Rödvikens Camping vid E4, samt liftkort för samtliga stuggäster under lördag och söndag
– ÄVEN HUSVAGNSPARKERING –
Bokning och information
Josephsons Resebyrå
Nordmaling 0930/102 20 – 100 20

22/3-84

Oden bröt ränna

RUNDVIK (VK)
Statsisbrytaren Oden bröt under onsdagen upp rännan in till hamnen i Rundvik.

Det här betyder att det nu är klappat och klart att börja vårskeppningarna igen efter vinteruppehållet.

Redan nästa vecka väntas två fartyg till Rundvik. Det är dels Sigfrid Lehmann som skall lasta cirka 2 500 kubikmeter trävaror och dels Scheldeborg som skall ta in 1 500 kubikmeter trävaror förutom 800–900 ton board.

• *Vilken sångargläjde "Unga Röster" visade. Med en kraft som var fantastisk att lyssna på framfördes sångerna.*

22/3-84

Unga röster sjöng ut

MO: De unga stod i centrum när Nordmalings baptistförsamling höll musikgudstjänst under lördagens eftermiddag i Salemkyrkan, Mo. Ett 50-tal "Unga Röster" barn och ungdomar från Mo, Lögdeå, Nordmaling, och Örnsköldsvik sjöng av hela sin kraft för den fulltaliga åhörarskaran.

Eftermiddagens musikgudstjänst blev finalen på en hel dags övningar för ungdomarna. Gästande kamrater från Örnsköldsvik medverkade under ledning av bl a Marianne Öberg, f. Häggström. Andra ledare var Ulla-Stina Forsberg som läste en text, Ulla-Gerd Ihreborg och Birgitta Wallson. Temat för aftonen var "Nära Marken". En kort andakt hölls av pastor Christer Ihreborg.

Nordmaling

22/3-84

INN MARKISER
lagerförs i sju olika bredder!
Montering utföres.
BYGGVARUHUSET
Forslunds Glasmästeri K/B
0930/107 60

22/3-84

Vill ha fler medlemmar

NORDMALING: FUB Umeå kranskommuner, föreningen för utvecklingsstörda barn, ungdomar och vuxna höll i helgen årsmöte på Levar hotell, i Nordmaling. Mötet hade lockat 80-talet medlemmar och andra intresserade.

Föreningens ordförande Thorsten Nilsson, Vännäs, inledde med att poängtera hur viktigt det är för föreningen att verka för ett ökat medlemsantal. Han omtalade att riksförbundet FUB under 1984 ökat sitt medlemsantal med 800 medlemmar och att man till landsmötet i juni går ut med en slogan: Tillsammans gör vi FUB starkare. BDU-läraren Ingrid Johansson, Umeå, höll sedan en intressant föreläsning om kommunikation, där mötesbesökarna bl a fick lära sig några tecken på de dövas teckenspråk. Hon betonade starkt hur viktigt det är att alla människor får möjlighet till någon typ av kommunikation, även de som på grund av en hörselskada, utvecklingsstörning eller annat handikapp inte har möjlighet till ett verbart tal.

Vid årsmötesförhandlingarna invaldes sex nya styrelsemedlemmar Anders Nygren, Gunnel Sundqvist, Gertrud Sjöström, Yngve Kjellin, Roger Larsson, och Torbjörn Lundmark. Till ordförande för föreningen omvaldes Thorsten Nilsson, Vännäs. Årsmötet avslutades med lunch och musikunderhållning med dans.

Hushållen lånar mest

NORDMALING (VK)

Den 11 juni 1934 bildades Föreningsbanken i Nordmaling och fick namnet Nordmalings jordbrukskassa förening mbpa (med begränsat personligt ansvar).

Det här och mycket annat berättade föreningens nuvarande ordförande (den femte sedan starten) Erik Forsberg, när man jubilerade på Levar hotell på lördagskvällen.

Inlåningen i banken var det första året 20 400 kronor mot nuvarande 52,9 miljoner.

Bankens nuvarande chef Kent-Göran Andersson (även han den femte i ordningen) visade att hushållssektorn numera tar det mesta av utlåningen – 18,5 miljoner – 56 procent. Lantbrukare tar 28 procent eller cirka 9,5 miljoner och övriga lånar 16 procent eller 5,5 miljoner – det är alltså i Nordmaling.

För 1983 redovisade han goda siffror. Medlemsantalet har ökat med 63 till 828. Bankens bruttovinst är en halv miljon och i skatter har man betalt 140 121 kronor.

Den första styrelsen bestod av Alfons Jakobsson, ordförande, Oskar Forsberg, vice ordförande, Einar Åberg, L.A. Åström och Rickard Nordell. Bankens förste föreståndare var F O Lindmark, som också ordnade lokal i sin egen fastighet. Då var det öppet lördagar 11–15. I dag har banken tre heltidsanställda.

Ordförande har varit Alfons Jakobsson 1934–54, Oskar Forsberg 1955–57 (far till nuvarande ordföranden), F O Lindmark 1958–68, Berndt Holmlund 1969–70 och Erik Forsberg från 1971.

Bankchefer hittills: F O Lindmark 1934–58, Hilding Bäckman 1959–60, Ragnar Berglund 1960–64, Gunilla Lundström 1965–83 (dotter till F O Lindmark) och 1983. . . Kent Göran Andersson.

• Valen

I styrelsen omvaldes Hadar Bergström till vice ordförande och Henning Norgren till ledamot. Ny i styrelsen blev Torbjörn Bergh, Klöse, som ersätter Nils Johansson, Ledusjö. Av suppleanterna omvaldes Bernt Nylén, Sunnansjö, medan Per-Olo Öberg, Levar, ersatte Henry Sundqvist, Öre.

Vid mötet tackades ordföranden Herbert Molin, som varit med ända sedan starten. Tack gick också till avgående Nils Johansson och till Ragnar Berglund – f d bankchef. Föreningsbanken centralt uppvaktade jubilaren med en tavla och en ordförandeklubba.

P A SUNDBOM

• Vid Föreningsbankens 50-årsjubileum i Nordmaling på lördagskvällen belönades fr v Nils Johansson, Ledusjö (som lämnar styrelsen), Herbert Molin, Nordmaling (som varit med hela tiden), Erik Forsberg, Nordmaling, nuvarande ordförande, Ragnar Berglund, Lögdeå (tidigare föreståndare), och nya styrelseledamoten Torbjörn Bergh, Klöse.

Konsum tappar mark

NORDMALING (VK)

En viss volymminskning för Konsumhallen kunde konstateras när Konsum, Nordmaling, på onsdagskvällen höll sitt årsmöte i skolans bespisningslokal.

Visserligen hade omsättningen i kronor ökat till 7,9 miljoner för 1983 (7,7 år 1982) men eftersom prishöjningarna under året varit större innebär det här tappade marknadsandelar.

Kritik framfördes också mot konsumledningen.

Den är inte lyhörd för personalens och fullmäktiges krav på en varuhiss till butiken, menade ordföranden Kalle Johansson, Järnäsklubb.

Varuhissen behövs mellan källarutrymmena och affärslokalerna.

Nu har man valt att i stället minska på specialvarusortimentet för att inte behöva använda källarens lagerutrymmen.

– Det här kan ha bidragit till omsättningsminskningen, menade Kalle Johansson. Skall man ha bra omsättning måste man även ha tillräckligt med varor i butiken.

Drygt 100-talet personer hade infunnit sig till årsstämman där man för ovanlighetens skull hade två motioner att behandla.

Den ena gällde klassindelningen av butiken som har att göra med det sortiment affären får sina varor ur.

Nordmaling ligger i femte gruppen i en skala 1–7. I en hårdnande konkurrens behövs en översyn av sortimentsklassificeringen och ett lediga-re system, menade såväl motionärerna som fullmäktige. Konsums styrelse har dock avslagit motionen med motiveringen att det trots klassindelningen ändå finns ett stort spelrum och att anpassning av varusortimentet åvilar varje affärsenhet.

Döda

Vår kära

Hilda Karolina Andersson

* 7/11 1900 † 9/3 1984

har insomnat, sörjd och saknad men i ljust minne bevarad av oss, övrig släkt och vänner.

Långed den 12 mars 1984

Svenerie och Anita
Klas
Astrid och Andreas

Det kom en stilla vårvind
Som smekte ömt Din trötta kind.
Liksom ett ljus som blåses ut
Din levnadsdag har nått sitt slut.
Tack för allt vad Du har skänkt
Vi vet att Du alltid på oss tänkt
Men vi vet enligt löftet i Guds ord
Att en bättre slags uppståndelse
Ges på vår vackra jord
Och vi har skäl för hoppet.
Joh. 5: 28–29

Begravningen sker i stillhet i Catharinakapellet.

Vår kære Bror

Elof Johansson

* 6/12 1901 † 17/3 1984

har lämnat oss i sorg och saknad, men i tacksamt minne bevarad.

Rönnholm den 19 mars 1984

Syskon
Syskonbarn
Övrig släkt,
och vänner

Bred Dina vida vingar
O, Jesu, över mig.
Och låt mig stilla vila
I ve och väl hos Dig.
Blir Du min ro, min styrkhet
Min visdom och mitt råd
Och låt mig alla dagar
Då leva av Din nåd.

Jordfästningen sker i stillhet.

VÄSTERBOTTENS-KURIREN lördagen 24 mars 1984

Växande irritation i Rundvik

"Fel av Bo Sandell ta åt sig hela äran"

Nu växer irritationen mot finanskometen Bo Sandell i Rundvik igen.

Anledningen är de uttalanden Skrinet-chefen gjort i tidningar, radio och TV.

Där har han hävdat att det är hans och de övriga nya ägarnas förtjänst att det gått bra i Rundvik det senaste året.

Inte ett ord har han haft till övers för dem som jobbat på platsen.

Dessutom har han helt dömt ut den föregående företagsledningen – trots att det, enligt samstämmiga uppgifter som VK fått fram, är deras planer man så gott som hundraprocentigt följt när det gäller sågen i Rundvik.

• Tar åt sig äran

– Bo Sandell tar åt sig själv äran för vårt jobb, säger Jens Östensson, som var VD i Masonite skog och trä i samband med Ruab:s övertagande.

När det gällde masonitetillverkningen hade man ända sedan 70-talet jobbat med olika projekt. Så småningom ledde detta till samgåendet Swanboard/Masonite – som visade sig bli ett lyckokast. Den biten var klar när Skrinet kom in i bilden.

– Det var en lång och smärtsam process som bland annat ledde till minskad sysselsättning. Sandell hade inte någon del i den omdaningen, hävdar Jens Östensson.

• Var på väg

De uppgifter VK fått del av visar att sågens program var lagt och på väg att genomföras när ett konsortium bildade nuvarande Ruab hösten 1982.

– De nya ägarna har i stort sett fullföljt den utveckling vi hade skisserat i Masonites styrelse, hävdar Jens Östensson och får stöd av Gösta Nordström, dåvarande vice VD i Masonite AB.

Detta uttalande stöds även av de fackliga företrädarna.

När Skrinet och övriga delägare övertagit sågen anlitade man som bekant en konsult, Jan Lundmark, som ville ha bort 100 jobb och banta produktionen från planerade 110 000 kubikmeter till 70 000 – 80 000.

Efter många och långa förhandlingar blev resultatet att de flesta anställda fick stanna och produktionen blev cirka 110 000 kubikmeter.

• Förhalade

– Nästa inats från de nya ägarna var att stoppa ströläggningen, menar Jens Östensson. Beslut om en sådan hade tagits i Masonites styrelse. Men den nya ledningen förhalade ströläggningen i 1,5 år. (Den är nu på gång).

– Annars hade säkerligen sågen haft ett ännu bättre resultat i dag.

Hans Östensson tycker också att det är magstarkt av Bo Sandell att inkompetensförklara den gamla ledningen för tt sedan själv ta åt sig äran när han fullföljt denna lednings planer.

– Han glömmer också att det i Rundvik finns en oerhört stabil och kunnig arbetarstam vars traditioner i industrin är hundraåriga.

• Tveksam vinst

Bo Sandell har i flera intervjuer hävdat att Masonites gamla förluster på 35 miljoner på 18 månader vändes till en vinst i storleksordningen 50–55 miljoner.

Varken Jens Östensson eller Gösta Nordström accepterar dessa siffror.

– Jag har skrivit till Bo Sandell och bett honom förklara sig, säger Gösta Nordström som menar att han haft svårt att förstå att Sandell överhuvudtaget lämnt sådana uppgifter.

– Visst har det gått bra i Rundvik och det är glädjande. Men vinstförbättringen är i storleken 25 miljoner – vilket är långt från de 80 – 90 miljoner Sandell svänger sig med, säger Gösta Nordström.

Han säger också att resultatet för sågen stämmer väl med den prognos som "gamla Masonites styrelse" gjorde för 1983 – bortsett från devalveringen som man inte kunnat förutse.

Jens Östensson instämmer i dessa siffror. Han säger också att Skrinet är ett mycket bra företag – skickligt inom sitt eget gebit.

– Det är mycket positivt att Swanboard/Masonite och Rundviksverken AB kommer in på bör-

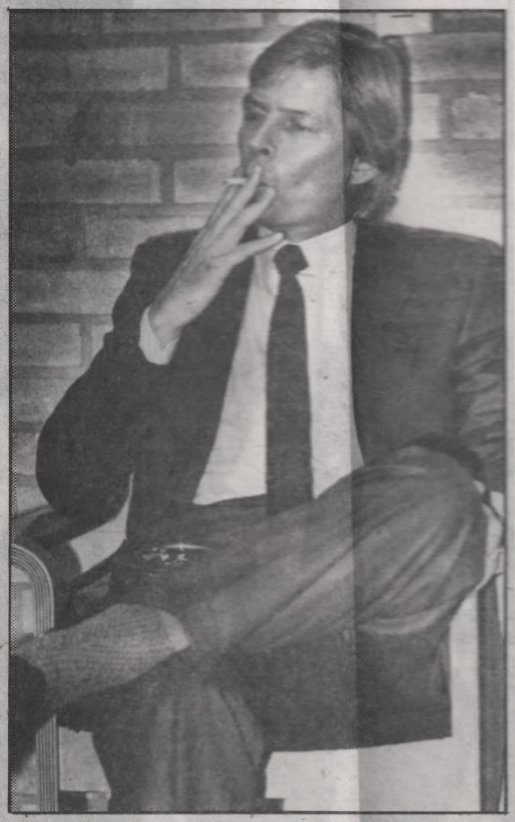

• Bo Sandell har hävdat att det är hans och de övriga nya ägarnas förtjänst att Ruab gått så bra, men förra företagsledningen och facket hävdar att han bara genomfört redan färdiga planer.

sen. Det är på de här områdena jag menar att Skrinet gjort fina insatser och är kunnigt.

– Bo Sandell är förvisso en duktig företagsledare – men inte när han är ute och "bluddrar" som han gjort när han snackat om det som hänt i Rundvik.

• Irritation i Rundvik

Sandell har vid flera tillfällen sagt att det är de nya ägarnas förtjänst att det gått bra i Rundvik och har i stort sett själv tagit åt sig hela äran. Det här har skapat en hel del irritation i Rundvik.

I Nordnytt hävdade Sandell att det behövdes fler skåningar som företagsledare i Norrland.

– Vi delar inte den synen, säger Gunnar Persson, ordförande för TIAF i Rundvik.

– Visst är det irriterande att Sandell själv snor åt sig äran för att de anställda här i Rundvik gjort ett bra jobb. Han borde ha kunnat dela med sig av framgången, tycker Gunnar Persson.

• Får förklara sig

Sandells uttalanden har också diskuterats i den referensgrupp som finns bland fackliga företrädare i Rundviksverken AB. Även där är man klart irriterad.

– Men vi har sagt att vi inte uttalar oss i massmedia innan vi fått tala med Bo Sandell personligen och han fått en chans att förklara sig för oss, säger Owe Melinder, SIF-ordförande i Rundvik och talesman för referensgruppen.

I nästa vecka blir det styrelsesammanträde i Ruab – och då får Sandell förklara sig. . .

VK har under fredagen sökt Bo Sandell för en kommentar till detta – men han har befunnit sig på sammanträde i Stockholm och ej varit anträffbar.

NORDMALING
Pehr-Axel Sundbom
0930/100 29

— Enskilda anläggningar bäst i Aspeå

NORDMALING (VK)

Avloppsfrågorna i Aspeå by bör lösas med enskilda anläggningar.

Det här vidhåller tekniska utskottet i Nordmalings kommun som vill ta upp nya diskussioner med miljö- och hälsoskyddsnämnden. Länsstyrelsen har krävt att Nordmalings kommun kommer med ett förslag till hur avloppsfrågorna i Aspeå by skall lösas på ett tillfredsställande sätt. Naturvårdsenheten vill ha svar senast 1 maj.

Avloppsfrågorna i Aspeå har nu diskuterats i flera år utan att komma närmare sin lösning. En rad olika förslag har prövats och förkastats.

Från kommunens sida har man hedla tiden hävdat att billigaste och bästa lösningen är enskilda anläggningar för varje fastighet. Tankar har också funnits på att göra en central anläggning för området närmast Lögdeå göra en central som skulle kopplas in på va-nätet i Lögdeå, men det har tekniska utskottet gått ifrån.

Skall undersökas

Kontakt skall tas med fastighetsägarna längs Aspån som krävt att kommunen gör något åt de återkommande översvämningarna.

Vid ett informationsmöte i Aspeå har det hävdats att skogsdikningar kan ha bidragit till det ökade antalet översvämningstillbud i Aspån.

Vid en kontroll med skogsvårdskstyrelsen har det visat sig att man där inte fått in några anmälningar om skogsdikningar och sådana anmälningar skall enligt lagar och förordningar göras.

– Därför måste det här utredas närmare, även om det inte direkt är kommunens skyldighet, säger Sture Hansson, teknisk chef i Nordmalings kommun.

Busstation

Det klarnar mer och mer beträffande den nya busstationen i Nordmaling.

Kommunen har för avsikt att bygga den i egen regi och arbetet skall sättas igång snarast.

Kostnaderna är beräknade till 830 000 kronor – men man har bara 550 000 i budget och behöver tillskott.

Busstationen kommer att bli av villastorlek och inrymma godsutrymmen, väntrum, uppehållsrum för chaufförer och toaletter. Vidare blir det en expedition som är så utformad att den även kan användas som kiosk i någon form.

På sikt betyder detta att gamla brandstationen skall rivas och den hyresgäst som finns där, Ava byggservice, har sagts upp. Här söker kommunen nya lokaler.

Hur busstationen skall drivas i framtiden är inte klart. För närvarande är det busstationsföreningen som sköter den med stöd av kommunen.

Det kan dock tänkas att man i framtiden väljer att arrendera ut driften till någon person som sedan sköter det hela i egen regi.

Busshållplats

Tekniska utskottet säger också ja till förslaget att göra en busshållplats vid Strandvägen i Sibirien, Rundvik. Vägen skall breddas och en avstignings- och påstigningsplats göras. Däremot har man inte tagit ställning till om det skall bli någon busskur på platsen.

Ja blev det också till ett övergångsställe i korsningen Nygatan – Kyrkogatan i Nordmalings centrum.

Klartecken gavs till köp av en barack från ABV som sätts up vid isbanan i Hörnsjö. Den kostar 10 000 kronor och har av besiktigande personer bedömts vara i gott skick. Hem- och skolaföreningen får uppdraget att svara för skötseln av baracken.

P A SUNDBOM

Bo Sandell retar upp Rundviksanställda

□ I nästa vecka blir det styrelsesammanträde i Rundviksverken AB. Och då får Skrinet-chefen Bo Sandell allt ta och förklara sig! I Rundvik växer nämligen irritationen mot finanskometen.

□ Vad menar han med att ta åt sig äran för att det gått bra i Rundvik? Det är ju den gamla företagsledningens planer man följt.

□ Varför erkänner han inte att de anställda gjort ett gott jobb och därmed varit med och skapat framgången?

□ Och vad är det för vinstsiffror han svänger sig med? De är alldeles för höga enligt förra företagsledningen.

SIDAN 15

Skrivare höll missionsafton

30/3 84

NYÅKER: Skrivarkursen i Nyåker, ledd av Irene Jakobsson, inbjöd häromkvällen till missionsafton i Nyåkers kyrka. Deltagarna Margareta Marcusson, Greta Sandström, Edit Ottosson, Mabel Andersson och Vilma Samuelsson svarade tillsammans med sin ledare för kvällens program. Det bestod i läsning av egna dikter och egenprosa varvad med sånger som stod i samklang med de upplästa upplevelserna. I kollekt till Nyåkers kyrkas renovering lämnades 1 150 kronor.

NYHETER

Redaktör: Conta Ludvigsson

70 år fredag 6 januari förre sågverksägaren Holger Eriksson, Håknäs, Nordmaling.

Han är född i Håknäs. Kom tidigt ut i förvärvsarbete och började i flottningen i Öreälven. Som 18-åring började han på Nygrens såg & hyvleri, ett företag som han så småningom kom att överta och leda under många år.

Sågen utvecklade och moderniserade han under åren och som mest hade man tiotalet säsonganställda. Vid sidan av sågverket drev han även ett åkeri som hade sin huvudsyssla i körningar åt sågen – men åtog sig även andra transportuppdrag, man hade såväl bilar som lastmaskiner. För ett par år sedan lades sågverket ned.

Under tiotalet år var Eriksson ordförande för Nordmalings Bilfrakt. Familjen har utsatts för många prövningar. Makarna Erikssons båda söner avled i en svår ärftlig sjukdom. Dagen före julafton 1972 brann familjens bostad i Håknäs ned till grunden och fru Eriksson omkom. En ny villa har uppförts på den gamlas plats där Eriksson fortfarande bor. Jakt och fiske hör nu till hans fritidsintressen och han hör till de många bybor som engagerat sig i tillkomsten av byns nya bygdegård.

Ett jämnt och bra humör och glimten i ögat har Eriksson fortfarande – något som hjälpt honom genom alla prövningar i livet.

24/3 84

● *Thomas Hansson och Sven Andersson samt Hans Nilsson hoppas kunna få en dräglig utkomst från sin verksamhet när den kommer igång. Många timmar har de lagt ned på att såga timmer till byggnationerna.*

Mannen som aldrig ger upp

HÖRNSJÖ (VK)

Nu är han på gång igen, Tomas Hansson, båtbyggare och bilkarosstillverkare i plast. Senast han lät tala om sig var för ett halvår sedan. Då vräktes han och hans företag, Nordplast, från kommunens industrilokaler i Gräsmyr. 40 000 i obetalda avgifter och ett åtal för brott mot miljöskyddslagen. Han har ändå inte gett upp.

– Den här gången ska jag ha myndigheternas klartecken innan vi börjar tillverka, säger han. Kommunens obetalda räkningar vill han däremot inte kommentera.

Hur många gånger Tomas Hansson än trycks ner dyker han alltid upp igen. Lika entusiastisk och med samma framtidstro. Sex gånger tidigare har han misslyckats, men nu ska han ro sina båtar i land.

– Den här gången ska jag lyckas. Jag ska inte, som i Gräsmyr, falla på en paragraf som jag inte kände till och som antagits sedan jag väl kommit igång, säger han.

Kronofogdens skugga

Under sina sex tidigare försök har Hansson prövat sin lycka både inom och utom Sverige. En gång försökte han i semesterparadiset Kanarieöarna och när han nu senast flyttade från Gräsmyr var det åter tal om att flytta utomlands. Den här gången till Polen. Det blev inte så. Knappt en mil flyttade han – till en ladugård i Hörnsjö. Tillsammans med två kamrater, Sven Andersson och Hans Nilsson, hoppas han på en "dräglig" framtid.

Kronofogden har dock krav på honom. Själv säger han att han har personliga skulder på 200 000–300 000 kr. Enbart Nordmalings kommun har en fordran på nästan 40 000 kr.

Obruten optimist

VK:s fråga om han tänker betala igen skulderna vill han inte kommentera. – Jag ser bara framåt, nu gäller det framtiden.

– Jag är säker på att vi grejar det här. Alla kontakter inom branschen finns kvar och det är en otrolig efterfrågan på marknaden. Om jag bara för en gångs skull fick bra administrativ hjälp skulle jag snart fixa jobb så det räcker åt 100 personer. Men då måste jag få hjälp med alla papper, plasttillverkningen kan jag utantill.

Godkända lokaler

Lokalerna han nu tänker starta sin tillverkning i är ett f d vagnslider och en ladugård. Just nu arbetar Hansson och han kompisar med att göra i ordning allt för "syn" från "Gud och alla myndigheter", varav en, brandmyndigheter, var där i måndags.

– Vi har inga stora summor att röra oss med och därför går det sakta, men vi ska igång igen, säger han frankt. Helt klart saknar han inte idéer och med sin optimism tror han på framtiden.

– Går det på tok igen får jag väl bli kommunanställd konsult för något "Starta-eget" projekt, säger han med ett skratt.

– Skeptisk

Vad säger då kommunen om hans nyetablering. Tydligt är att han tänker bli kvar i Nordmaling.

– Vi är skeptiska mot honom. Helt klart. Det säger John-Erik Nylander, s, kommunalråd i Nordmaling och förklarar att kommunen nog är intresserad av att aktualisera den fordran som gäller Hansson.

Några noteringar om företaget Nordplast finns inte hos kronofogdemyndigheten.

OWE FREDRIKSSON

• Nu är Nordmalings motorungdomar på väg att få en alldeles egen samlingsplats. Fr.v. främre raden Daniel Lundström, Sven Magnusson, Jonas Jakobsson och Pekka Sauhke. Bakre raden fr.v. Göran Holst, Åke Magnusson, Anders Persson, Björn Pettersson, Kjell Andersson, Maria Ejelöv och Lennart Persson som på armen bär sin och Marias lilla tös Caroline. Med sina sex månader är hon motorgårdens hittills yngsta supporter.

4/1 84

Klart för egen motorgård

Fyra-årig dröm blir verklighet

NORDMALING (VK)

Drömmen om en egen motorgård håller nu på att bli verklighet för motorungdomarna i Nordmaling.

Ett ställe där man kan samlas och "snacka motorer" och givetvis även meka med sina ögonstenar.

Men också en plats för kurser, studieverksamhet och annan social träning.

Platsen är f.d. Käcks verkstad i närheten av E4:an och den norra infarten till Nordmaling.

Den lokalen har Nordmalings motorklubb och Silver Wings MCC (mc-klubben) hyrt av ägaren.

Men lokalerna är i stort behov av uppsnyggning och till det ändamålet har man fått 16.000 kronor i bidrag av Nordmalings kommun. Vidare får man hyresbidrag precis som andra föreningar.

• Sätta igång

– Vi väntar bara på att få in anbud på målarfärg och på belysning. Sedan sätter vi igång och jobbar för högtryck här inne, säger Lennart Persson, en av de ungdomar som ivrat för gården.

I fyra år har man drömt om en egen samlingsplats. Men det var för cirka 1,5 år sedan som det tog fart på allvar då förra kommunalrådet Alf Berglund tog initiativ till att kommunen skulle engagera sig. Ett initiativ som nuvarande rådet John-Erik Nylander fullföljt.

Många lokaler har varit aktuella. Dit hör gamla brandstationen men även gamla sjukstugans "kronikerhem". Men när de av olika anledningar föll bort stod enbart den här f d verkstaden kvar.

• Mycket jobb

Även om alltså ungdomarna får sin gård återstår mycket jobb. Där måste snyggas upp – något som man för övrigt redan börjat med.

Alla lysrör måste bytas. Där skall målas. Nya toaletter måste in. Till detta kommer inredning och så småningom en del större verktyg och redskap.

Allt det här kostar pengar – stora pengar. Men killarna och tjejerna i motorklubben har gett sig "den" på att det här skall gå.

Nordmalings motorklubb, vars ordförande är Thomas Jakobsson, har ett 40-tal medlemmar. I Silwer Wings MCC, där Björn Pettersson är bas, har man 50-talet aktiva.

Nu räknar de båda klubbarna med ett uppsving när motorgården blir verklighet.

• Alla välkomna

– Till Nordmalings motorgård är alla medlemmar välkomna, säger Björn Pettersson.

NORDMALING

Pehr-Axel Sundbom
0930/100 29

Vi hoppas även få med "Svenssöner" som gillar att meka med sina bilar och som har ont om plats hemma i garaget.

– Även intresserade pensionärer är välkomna, inflikar Pekka Sauhke.

Man har tänkt sig att ta ut någon form av gårdsavgift förutom medlemsavgiften. Förslagsvis blir den 25 kronor och då får man en plats i gården under ett dygn när man får meka.

Men den här problematiken – liksom allt annat praktiskt som hör till motorgården får det nybildade gårdsrådet ta hand om. Där sitter Mikael Ejelöv, Anders Persson, Kjell Andersson, Lennart Persson, Mikael Sandström och Anders Olsson.

– Visst har vi en hel del att grunna på – men det är spännande och intressant också, menar Lennart Persson en av de sex i rådet.

– Närmast hoppas vi ha innearbetet så pass klart att motorklubben kan ha sitt årsmöte den 27 januari här i motorgården, slutar han.

– Från kommunens sida hoppas vi att det inte bara skall "mekas" i gården. Den bör också bli en samlingspunkt för ungdomar som kanske inte nås av idrotts- eller annan föreningsverksamhet.

– Vi hoppas och tror att motor- och mc-klubben tar ansvar för en fungerande verksamhet. Vi kommer att följa och även så långt vi kan stötta motorgården, säger fritidsintendent Gösta Norberg i Nordmalings kommun.

Nordmaling:

Allt fler exekutiva auktioner

29/3 84

NORDMALING (VK)

Exekutiva auktioner av hus har blivit allt vanligare i Nordmalings kommun. Under 1983 gick sex hus under klubban och i år har redan två gått samma väg. Ett tredje ska säljas inom kort. Auktionerna innebär i de flesta fall stora ekonomiska förluster för kommunen som är borgenär. Den senaste förlusten var på 40 000 kr och den närmast kommande riskerar att bli på ca 44 000.

– Tendensen är att auktionernas antal ökar i kommunen, säger Gösta Jonsson, kanslichef i Nordmaling.

När kommunstyrelsens arbetsutskott sammanträdde under tisdagen var ett ärende en exekutiv auktion i Mullsjö, kommunens tredje i år. Beslutet i au blev att kommunalrådet John-Erik Nylander (s) ska kontakta kreditgivarna för att diskutera försäljningen med hopp om att på detta sätt trissa upp priset.

Kommunen riskerar att förlora ca 44 000 kr eller den summa som motsvarar borgensåtagandet.

• Släpphänt

Enligt Gösta Jonsson har kommunen fått kritik för släpphänthet i samband med den senaste auktionen, dels från länsbostadsnämnden, dels från privat håll. Även den politiska oppositionen är kritisk. Huset är tämligen nybyggt och uppfört i kommunens senaste bostadsområde intill hamnen. Huset var belånat för över 400 000 kr men klubbades för 200 000 kr.

Den kritik som framföra gäller främst att kommunen inte ens var närvarande vid auktionen och på så sätt inte kunde bevaka sina intressen.

– Kommunens bedömning var att det inte fanns någon anledning till bevakning, kommenterar Gösta Jonsson. Kommunens pengar är de första som går förlorade i samband med en förlustförsäljning och i den här affären räknade vi inte med att kunna rädda situationen med ett eget anbud.

Inte heller länsbostadsnämnden eller banken fanns representerad vid den aktuella försäljningen.

• Ovanligt många

– Det har börjat bli ovanligt många exekutiva auktioner i Nordmalings kommun, konstaterar Sverker Bergkvist vid länsbostadsnämnden i Umeå. Han tror att de femdubblats under de senaste åren.

Alf Berglund, (c) är också kritisk. Han sitter med i kommunstyrelsens au och säger sig vara förvånad över att kommunen inte bevakade sina intressen vid försäljningen.

– I au beslutade vi att auktionen skulle bevakas, säger han, och fortsätter med en fråga.

– Vad ska de som planerar att bygga ett hus i Nordmalings kommun tänka när inte ens kommunen tror på att hålla priserna uppe på hus i centralorten?

Trafiken vid skolan utreds

31/3 84

NORDMALING (VK)

Nu ska trafiksituationen för skoleleverna i Gräsmyr ses över.

Folkpartiavdelningen har begärt att få dels hastighetsbegränsning till 30 km/tim och dels ett övergångsställe vid skolan.

Trafiksäkerhetsrådet som fått ärendet på remiss från byggnadsnämnden säger nej till hastighetsbegränsningen men ja till övergångsstället. Byggnadsnämnden har ännu inte beslutat hur den ställer sig utan avvaktar och funderar tills vidare på om det är befogat med väjningsplikt för trafikanter efter Hörnsjö-vägen vid utfart på väg 512, Umeå-Nordmaling. Tekniska avdelningen utreder.

• Byggärenden

Torkel Söderström, Tyresö, får bygga ett båthus på Järnäs 1:49.

Gunnar Lodin, Nordmaling, får bygga ett garage på Järnäs 3:56. Lennart Häggqvist, Köping, får bygga fritidshus och gäststuga på Ava 1:90.

Claes-Olof Eriksson, Umeå, får bygga om en befintlig timmerlada på Toböle 1:2 till fritidshus.

Under rubriken "krossbana Kallkällberget" har byggnadsnämnden utrett påstådda problem kring cykel- och mopedåkning på Kallkällberget. Ärendet lämnas utan åtgärd med hänvisning till att om trafiken förbjuds på ett ställe ökar den på ett annat.

OWE FREDRIKSSON

— Omöjligt bota astma

29/3 84

RUNDVIK (VK)

– Det finns 6 000–7 000 astmatiker i Västerbottens län varav 200–300 i Nordmaling.

Det här berättade docent Leif Rosenhall, överläkare vid regionsjukhusets i Umeå lungklinik, som medverkade i Nordmalings Astma- och Allergiförenings årsmöte i Rundviksgården på måndagskvällen.

Drygt 100-talet personer hade samlats – många var säkert lockade av Jan Sparring som tillsammans med sina musiker Conny och Jerry Wahlfridsson svarade för avspänd och lättsam underhållning. Sparring förklarade att han kände särskilt för astmatiker och allergiker – eftersom han har sådana i sin närmaste släktkrets.

• Många ämnen

Docent Rosenhall berättade också att det finns en mängd olika ämnen som utlöser besvären hos en astmatiker. Hans situation skiljer sig mycket från andras – för att den astmasjuke nästan aldrig vet när sjukdomen sätter in.

– Vi kan aldrig få en så ren miljö att en astmatiker blir helt besvärsfri, konstaterade Leif Rosenhall.

Han berättade också att det nu finns en ny syn på astmasjukdomen.

Det är att den är en kronisk inflammation som alltså förekommer hos den drabbade även när denne är besvärsfri.

– Vi kan inte bota astma – men vi kan erbjuda behandling som går ut på att inflammationen minskas eller slås ut.

Dagens behandlingsmetoder gör också att betydligt färre personer läggs in.

Rosenhall sammanfattade sitt anförande med att konstatera att astmatiker skall behandlas tidigt och föra ett så normalt liv som möjligt.

– Dessutom skall man aldrig röka. Om rökningen kom bort skulle oerhört stora resurser frigöras inom lungsjukvården, fastslog han.

• Valen

Till ordförande omvaldes Anny Eriksson, Levar. I tur att avgå ur styrelsen var Hilmar Dalsfelt, Djupsjö och Sven Gunnarsson, Baggård vilka båda omvaldes. Studieansvariga blev Anny Eriksson, Eva Ottosson, Högland och Maria Lundqvist, Nordmaling.

Revisorer blev Göte Boqvist och Karl-Olof Eriksson.

P A SUNDBOM

Nordmaling 29/3-84

KÖKSRENOVERING
– det är vi bäst på
Vi utför sprutlackering, ådring och laminering av köksluckor och dörrar
Kom och se vårt "nya" allmogekök!
Lördag 31/3 öppet kl 10.00–15.00
NORDKÖK TEMACENTER, LEVAR
T 0930/109 53, 109 24

GEVALIA (ord. pris 56:10) ..... kg 47:90
KÖTTFÄRS 100 % nöt (ord. pris 59:30) ..... kg 44:90
FLÄSKREA
KOTLETTER (ord. pris 49:90) ..... kg 38:90
LÄGG (ord. pris 22:65) ..... kg 13:90
KARRÉ (ord. pris 44:30) ..... kg 30:90
SMÖR, MJÖL OCH SOCKER TILL EXTRAPRIS
OLOFSFORS BRUKSHANDEL

SE PÅ PRISET! SE PÅ PRISET! SE PÅ PRISET!
ICA
RÅGSIKT 8x2
VETEMJÖL 8x2 **75 20**

TORSKFILÉ 400 g (19:50) 14:90	BANANER ..... kg 9 90
BOGFLÄSK (51:70) 42:80	Conference PÄRON ..... kg 7 50
Länge sedan vi hade ett riktigt smakligt pris på Lövbiff – den här helgen har vi det.	Hushålls OST . kg 35:80
LÖVBIFF (85:–) ..... kg 59:80	SCAN FALU ..... kg 18:90
SPARE 32-pack HUSHÅLLSRULLE 102:90	så långt lagret räcker Norrfors-FRANSKA (7:50) 5:95
2 lit GB-GLASS (22:–) 14:90	

ICA Sjöbergs LIVS

Kvalitet Omtanke Service
ICA LILJEDAHLS
HUSHÅLLSOST ..... kg **37.80**
ORD PRIS 42:–
POMMES FRITES kg **11.90**
Ord. pris 18:–
BOGFLÄSK kg **42.80**
Ord pris 47.80
Beställ före prishöjningen
1/2 och **1/4 GRIS**

GEVALIA ord pris 56.10 kg **47.90**	**Frödingetårta** Ord pris 28.90 st **19.95**

ÄPPLEN Golden Delicious ..... kg 6.90
BANANER ..... kg 9.90
PÄRON ..... kg 7.50
VETEMJÖL o RÅGSIKT 8x2 kg ..... NU 75.20
Ord pris 85.60
STRÖSOCKER 6x2 kg ..... NU 65.30
Idag bjuder vi på Gevalia kaffe och Frödingetårta ! !

Plastmattor
nya mönster, 15% rabatt denna vecka. Beges Färg Eftr. Tel 106 05

Visst läser folk annonser!
Ni läste ju den här!

Nordmaling 26/3-84

VILL VI HA EN DÖD ELLER LEVANDE SKOG?
Välkomna att diskutera tillsammans med **Linus Andersson**, assistent vid Skogshögskolan och **Lars Eriksson**, från länsstyrelsens naturvårdsenhet.
Plats: Lögdeå skola – tid: tisdag 27 mars kl 19.00.
Kaffeservering. Alla skogsintresserade är välkomna!
Arr: Lögdeå folkpartiavdelning/Studieförbundet Vuxenskolan.

SLUTSÄSONGSREA
20 – 50 % RABATT på SLALOM och LÄNGD
Alla beg. slalomutrustningar BORTSLUMPAS.
SLALOMSKOR, barn ..... nu 150:-
SANDSTRÖMS SPORT
0930/105 33

BINGO NORDMALING POTT 350:–
Torsd kl 19.00 Tel 0930/105 69
2x 1.000:–, 2x 500:–, 4x 300:–, 2x 200:–
10x 150:–, 10x100:– Blockpris 18:–
Free play FÖRBINGO kl 18.45 Välkomna NIF

29/3-84
AVA-NAPPET
lördag 31/3 kl 11–13.00
1:a pris 2.500:-, 2:a pris 500:- samt nyttopriser.
Startavg. 35:-
Parkering på isen – skyltat från E 4.
VÄRDSHUSET SILVER-LAXEN · LÖGDEÅ ·

Nordmaling 29/3-84

KÖKSRENOVERING
– det är vi bäst på
Vi utför sprutlackering, ådring och laminering av köksluckor och dörrar
Kom och se vårt "nya" allmogekök!
Lördag 31/3 öppet kl 10.00–15.00
NORDKÖK TEMACENTER, LEVAR
T 0930/109 53, 109 24

GEVALIA (ord. pris 56:10) ..... kg 47:90
KÖTTFÄRS 100 % nöt (ord. pris 59:30) ..... kg 44:90
FLÄSKREA
KOTLETTER (ord. pris 49:90) ..... kg 38:90
LÄGG (ord. pris 22:65) ..... kg 13:90
KARRÉ (ord. pris 44:30) ..... kg 30:90
SMÖR, MJÖL OCH SOCKER TILL EXTRAPRIS
OLOFSFORS BRUKSHANDEL

SE PÅ PRISET! SE PÅ PRISET! SE PÅ PRISET!
ICA
RÅGSIKT 8x2
VETEMJÖL 8x2 **75 20**
TORSKFILÉ 400 g (19:50) **14:90**
BANANER ..... kg **9 90**
BOGFLÄSK (51:70) **42:80**
Conference PÄRON ..... kg **7 50**
Länge sedan vi hade ett riktigt smakligt pris på Lövbiff – den här helgen har vi det.
Hushålls OST . kg **35:80**
LÖVBIFF (85:–) ..... kg **59:80**
SCAN FALU ..... kg **18:90**
så långt lagret räcker
SPARE 32-pack HUSHÅLLSRULLE **102:90**
Norrfors-FRANSKA (7:50) **5:95**
2 lit GB-GLASS (22:–) **14:90**
ICA Sjöbergs LIVS

Kvalitet Omtanke Service
ICA LILJEDAHLS
HUSHÅLLSOST ..... kg **37.80**
ORD PRIS 42:–
POMMES FRITES kg **11.90**
Ord. pris 18:–

BOGFLÄSK kg **42.80**
Ord pris 47.80
Beställ före prishöjningen
1/2 och **1/4 GRIS**

GEVALIA	Frödingetårta
ord pris 56.10 kg	Ord pris 28.90 st
47.90	**19.95**

ÄPPLEN Golden Delicious ..... kg **6.90**
BANANER ..... kg **9.90**
PÄRON ..... kg **7.50**
VETEMJÖL o RÅGSIKT 8x2 kg ..... NU **75.20**
Ord pris 85.60
STRÖSOCKER 6x2 kg ..... NU **65.30**
Idag bjuder vi på Gevalia kaffe och Frödingetårta ! !

Plastmattor
nya mönster, 15% rabatt denna vecka. Beges Färg Eftr. Tel 106 05

Visst läser folk annonser! Ni läste ju den här!

Nordmaling 26/3-84

VILL VI HA EN DÖD ELLER LEVANDE SKOG?
Välkomna att diskutera tillsammans med **Linus Andersson**, assistent vid Skogshögskolan och **Lars Eriksson**, från länsstyrelsens naturvårdsenhet.
Plats: Lögdeå skola – tid: tisdag 27 mars kl 19.00.
Kaffeservering. Alla skogsintresserade är välkomna!
Arr: Lögdeå folkpartiavdelning/Studieförbundet Vuxenskolan.

SLUTSÄSONGSREA
20 – 50 % RABATT på SLALOM och LÄNGD
Alla beg. slalomutrustningar BORTSLUMPAS.
SLALOMSKOR, barn ..... nu 150:-
SANDSTRÖMS SPORT
0930/105 33

BINGO NORDMALING
POTT 350:–
Torsd kl 19.00 Tel 0930/105 69
2x 1.000:–, 2x 500:–, 4x 300:–, 2x 200:–
10x 150:–, 10x100:–
Blockpris 18:–
Free play FÖRBINGO kl 18.45
Välkomna NIF

AVA-NAPPET 29/3-84
lördag 31/3 kl 11–13.00
1:a pris 2.500:-, 2:a pris 500:- samt nyttopriser.
Startavg. 35:-
Parkering på isen – skyltat från E 4.
WÄRDSHUSET SILVER-LAXEN · LÖGDEÅ ·

”SKOGSDÖDEN EN MYT”

28/3-84

LÖGDEÅ (VK)

– Beskrivningarna av skogsdöden i Sverige är något övedrivna. Visst finns det skadad skog och visst är detta allvarligt.

– Men faktum är att det funnits döda träd långt innan begreppet skogsdöd myntades. Det här hävdade Linus Andersson från skogshögskolan, som talade vid en träff i Lögdeå skola på tisdagskvällen.

Ett 30-tal skogsintresserade hade mött upp och diskussionen blev livlig. Bakom arrangemanget stod Studieförbundet Vuxenskolan och folkpartiet i Lögdeå.

– Försurningen är inte den största boven, som många tror.

– Däremot är det känt att svavel, kväve, ozon, peroxider och tungmetaller var för sig och i en mängd olika föreningar leder till stora skador, fortsatte Andersson.

I Västtyskland har forskningen kommit betydligt längre än i Sverige och där har man funnit att föroreningarna sätter sig i och skadar barren. Så småningom faller de av. Tillväxten minskar och slutligen dör trädet.

– I norra Sverige är stora skogsskador rätt sällsynta, men det finns lokala förekomster t ex i Rönnskärstrakten. Någon total bild av giftskadorna i skogen i Sverige har man ännu inte hunnit få fram.

Lars Eriksson från länsstyrelsens naturvårdsenhet berättade om den glädje vi kan ha av skogen. Den är producent av virke, bär, svamp, vilt, naturupplevelser och rekreation.

– Alla bär vi inom oss en inbyggd känsla för skogen – som på något sätt kommer från ”våra rötter”, menade han.

– Inom naturvårdsenheten har vi delvis en ny filosofi – att bevara skogen för dess egen skull. Men det rör sig om mycket marginella ytor som skall stå orörda. Av totala skogsytan i Sverige rör det sig om 0,03 promille.

Gösta Norberg, fritidsintendent i Nordmalings kommun, informerade om den kalkningsplan som finns för att rädda en mängd hotade sjöar i kommunen.

Han pläderade också för att byar och områden måste gå samman i enheter som fiskevårdsområden typ Öreälven för såväl Leduån som Lögdeälven för att nå bra resultat.

– Men tyvärr finns en tendens att bara slå vakt om den egna sjön eller den egna älven eller det egna området.

– Vad som sker i grannbyn eller på andra sidan kommun- eller länsgränsen blir ointressant.

– Det här kan lätt leda till att vi låter försurningen gå alldeles för långt innan någon gör något, slutade han.

P A SUNDBOM

Vill starta öppna förskolor

29/3-84

NORDMALING (VK)

Nordmaling, Rundvik och Gräsmyr bör få en öppen förskola 1985. Familjedaghemsplatserna i kommunen bör ökas från 90 till 100. Det föreslår socialnämnden i Nordmaling i sin flerårsplan för barnomsorgen.

Dessutom bör Gräsmyr få en förskola i år, Nordmaling en heltidsförskola på Rödviken nästa år samt daghemmet Bikupan (Levaråkern) bör byggas ut med fritidshem/förskola – också det näst år. En deltidsförskola bör inrättas i Rundvik efter ombyggnad av skolan.

Socialnämnden har varit ambitiös i sin målsättning för den kommande femårsperioden, 1984–88. Om den samtidigt övervägt de kostnader som är förknippade med förslagen framgår inte enligt kanslichef Gösta Jonsson. Det var också de ekonomiska konsekvenserna av planen som kommunstyrelsens au slog ner på när det vid sitt senaste möte diskuterade ärendet. Utan att läxa upp socialnämnden pekar au på att dylika flerårsplaner ska utarbetas i samband med respektive nämnds budgetarbete. Det har fastslagits i fullmäktige.

– Au har i princip tillstyrkt förslagen men betonar att projektens realitet är beroende på den ekonomiska situationen, förklarar Gösta Jonsson.

I praktiken betyder det att kommunstyrelsens au noterar socialnämndens ambitioner men ger inga löften.

• Skola/förskola i Gräsmyr

Som nämndes vill socialnämnden se en förskola i Gräsmyr redan i år. Den uppfattningen delas av kommunstyrelsens au som även föreslår kommunen att öronmärka 750 000 kr ur 1985 års budget så att skolan/förskolan ska bli verklighet i år. Tillsammans med tidigare avsatta pengar täcks produktionskostnaden på ca 2,6 miljoner upp.

Ur nästa års budget vill au även ta 50 000 kr som ska gå till Öre bygdegårdsförening. Medlemmarna själva ska ställa upp med eget arbete för vissa namngivna projekt till en summa som motsvarar 22 000 kr.

Au föreslår att Nyåkers vävstugeförening ska betala 3 600 kr i årshyra för f d lärarbostaden. Hyran ska tas ut från 1 januari.

OWE FREDRIKSSON

Skoteråkning nyhet i EFS

27/3-84

LEVAR: EFS-föreningen har haft en mötesserie i helgen. Talare var Alfred Wigren, Robertsfors, och sångare Gottner Jonsson, EFS-kören samt C-L Edlund. Verksamheten är inne i ett intensivt skede och många kommer. En skoterutflykt till Storrisberget företogs tillsammans med Nordmalings skoterklubb – ett nytt inslag som uppskattas. Kommande lördag är det familjekväll med fika och därefter Öppet Hus. Offervilljan är god och under 1983 insamlades i kollekter och gåvor 158.850 kr. Vid årsmötet avtackades Ivar Eriksson, Nordmaling, som varit föreningens kassör i 25 år. Han har efterträtts av Severt Burström. Ett stort tack fick även fyra andra uppskattade personer i föreningens verksamhet, predikant Curt-Lennart Edlund, ungdomsinstruktör Göran Berglund, vaktmästare Siri Hägglund samt snöröjaren Gustav Norberg.

EFS-möte i Gräsmyr

GRÄSMYR: I söndags, på Marie bebådelsedag, hölls det gudstjänst på EFS i Gräsmyr med Margareta Häggkvist, Umeå, som predikant.

På temat ”Inför Guds ansikte är glädje tillfyllest” fick åhörarna lyssna till en uppbyggelse- och väckelsepredikan.

Under ledning av Mabel Andersson, Nyåker, sjöng Vuxenkören, Nordmaling, ett flertal sånger som ytterligare underströk dagens predikan.

Efter kaffeserveringen höll Margareta Häggkvist en kort andakt samt läste en dikt av Nils Bolander som slutade med bl a orden att ”man är rik i Kristus när man är intet värd”. De insamlade medlen uppgick till 870 kr.

29/3-84

MX
– ett ännu bättre däck

✓ ännu bättre vätgrepp
✓ minskat rullmotstånd
✓ lägre bränsleförbrukning
✓ oslagbart miltal

MICHELIN

Nymans
DÄCKSERVICE
Rödviken, Nordmaling
Tel 0930/111 25

Nordmaling

Städhjälp önskas 1 dag/vecka. Eva Törner. Tel 109 80.

Aspeå byamän kallas till byastämma fred. den 13 april kl 19.00 i hembygdsgården.
Styrelsen

Nordmaling

AKTUELLT FRÅN NORDMALING

Kungörelse

Förslag till byggnadsplan för fritidsbebyggelse för del av fastigheten Lögdeå 8:51 m fl i Nordmalings kommun, Västerbottens län, upprättat i januari 1984, finns utställt för granskning på byggnadsnämndens expedition i kommunhuset, Kungsvägen 41, Nordmaling, fr o m den 30 mars t o m den 3 maj 1984.

Expeditionen är öppen vardagar utom lördagar kl 10.00–12.00.

Förslaget finns dessutom under utställningstiden tillgängligt på biblioteket i Nordmaling, Kungsvägen 31. Biblioteket är öppet måndag, tisdag och torsdag kl 11.00–15.00, 18.00–20.00, onsdag och lördag kl 11.00–15.00, samt även Rundviks bibliotek, Bergsvägen 36, Rundvik. Biblioteket är öppet måndag kl 14.00–16.00, 18.00–20.00, onsdag kl 18.00–20.00, fredag kl 17.00–19.00.

Underrättelse om innehållet i denna kungörelse har sänts till byålderman Martin Wiklund, Lögdeå, i egenskap av byålderman i Lögdeå samfälligheter och finns hos denne tillgänglig för övriga delägare i denna samfällighet.

Anmärkningar mot detta förslag skall ha inkommit till byggnadsnämnden, box 36, 914 00 Nordmaling senast den 3 maj 1984.

BYGGNADSNÄMNDEN

HALVA PRISET!
REA-SPURT
Jackor, skidor, stavar, hockey, overaller m m m m
PS. STUDSMATTOR – NU I LAGER!
FRITIDSMAGASINET
NORDMALING • TEL 0930 –115 60

INN
MARKISER
lagerförs i sju olika bredder!
Montering utföres.
BYGGVARUHUSET
Forslunds Glasmästeri K/B
0930/107 60

Nordmaling

Plastmattor
nya mönster, 15% rabatt denna vecka. Beges Färg Eftr. Tel 106 05

MX – ett ännu bättre däck
✓ ännu bättre vätgrepp
✓ minskat rullmotstånd
✓ lägre bränsleförbrukning
✓ oslagbart miltal
MICHELIN
Nymans
DÄCKSERVICE
Rödviken, Nordmaling
Tel 0930/111 25

Startade eget sågverk i lilla Orrböle

– Inte blir jag väl rik, men vi får jobb till byn

10/3-84

ORRBÖLE (VK)

– Inte blir jag väl rik på det här. Men kanske kan min satsning bidra till att ge fyra–fem personer arbete här hemma i byn.

Lars Eriksson, Orrböle, mellan Nordmaling och Nyåker, har i dagarna kunnat uppfylla en av sina ungdomsdrömmar.

Han har nämligen kört igång ett alldeles eget, modernt litet sågverk. En satsning på runt en halv miljon kronor – varav drygt 100 000 utgått i s k glesbygdsstöd.

Man har inregistrerat firman Orrböle Såg Handelsbolag och i dagarna kör produktionen igång på riktigt.

I första hand är det Lars Eriksson själv, hans fru Sigrid samt sonen Per som skall jobba i sågen. Till hjälp har man också bybon Lennart Andersson som går arbetsmarknadsutbildning och är "pryo" hos den nya Orrbölesågen.

• Alltid grejat

– Jag har alltid hållit på och grejat med skogen, säger Lars Eriksson, när VK träffar honom uppflugen på sågbordet i det nybyggda såghuset.

– Jag har jobbat som tummare i många år. Se'n var jag på bandsågen i Rundvik – som brann ner. Dessutom var jag hos Nordström i Örsbäck tills den lades ner.

– Men hela tiden har jag grunnat och planerat att skapa något själv – något eget.

– Det är lite av en dröm att kunna såga perfekta varor, menar Lars Eriksson.

Efter årstal av planeringar och undersökningar började arbetet med den nya sågen efter semestern i höst.

• Göt plattan

"– När annren tog semester börje jag åt gjut platta", berättar Lars Eriksson.

Sedan har arbetet fortgått utan uppehåll och den 1 februari provkördes sågen.

Här finns ett bord för att "blocka" stocken samt ett klyvbord och ett kantverk.

– Vad jag nu närmast behöver är ett hyvleri och en tork. Men det innebär ungefär en lika stor satsning till – så vi får väl ta det lite lugnt ett tag nu och se till att komma igång, menar Lars Eriksson.

Han räknar inte med några råvaruproblem. Dels har han eget virke, men han köper även in.

• Klarar allt

Han räknar också med att klara allt i hela skogshanteringskedjan. Han och hans mannar skall dela hugga virket – sedan såga det och om så krävs även leverera.

– Vi räknar med att jobba några veckor ute i skogen och sedan några veckor hemma i sågen. Med sådant växelarbete kan vi hålla en jämn och bra sysselsättning, hoppas Lars Eriksson.

Notabelt är också att allt tas tillvara. När Lars och hans mannar fällt ut sågtimret i skogen säljs de "gröna trädelarna" för att bli flis i hetvattencentralen i Nordmaling. Sågspånen från den egna sågen blåses över till en silo där ortens jordbrukare hämtar strö till sina ladugårdar.

Intet får förfaras – allt tas till vara och återanvänds.

Orrböle har alltså fått en liten industri och Lars Eriksson har uppfyllt en av sina ungdomsdrömmar.

Han har fler sådana – en annan är att bli dragspelare. När vi avslutar besöket med en gemensam kaffetår visar han att den visionen är rätt väl uppfylld även den.

Man kan nog säga att han fått se två av sina drömmar gå i uppfyllelse. Något som inte är alla förunnat.

NORDMALING
Pehr-Axel Sundbom
0930/100 29

• *– Visst är det värdefullt att få arbetstillfällen här hemma i byn, tycker Per Eriksson (t v) och Lennart Andersson som nu jobbar för fullt i Orrbölesågen.*

• *– Det är en ungdomsdröm hos mig att själv kunna få såga perfekta varor, säger Lars Eriksson, Orrböle, här utanför sin nyuppförda såg i den lilla jordbruksbyn.*

29/3 84

Tackar nej till kraftstation

Masonite AB har nu fått nej tack från Umeå energiverk till erbjudandena beträffande Lögdeälven och Agnäs kraftstation.

Energiverkets inställning har ju varit känd sedan länge, men på tisdagen togs det officiella beslutet.

– Frågan om Lögdeälven föll på att Nordmalings kommun inte visat något intresse för att köpa in sig, säger energiverksstyrelsens ordförande Bert-Olov Sandgren. Och Agnässtationen hade vi kunnat tänka oss att förvärva, om vi kunnat komma överens om priset. Det gjorde vi nu inte eftersom Masonite ville ha över 10 miljoner kronor för stationen, medan vi inte var beredda att gå så högt.

De exakta beloppen vill Sandgren inte nämna men han uppger att skillnaden mellan buden låg på "ett antal miljoner".

TAGE SANDBERG

• Isberget i Rönnholms skärgård har ansenliga proportioner som mäts upp på det här viset.

31/3 84

Höstvädret skapade isberg

NORDMALING: Naturen har sina nycker. Det här jättelika isberget trotsar allt vad man tidigare upplevt i Rönnholms skärgård i Nordmalings kommun. Under vinterns stora storm och högvatten byggde berget upp sig till den här ansenliga nivån. Det står stadigt på botten en bit från Truthällan som är den yttersta ön i Rönnholms skärgård inne i Degerfjärden på gränsen mellan Västernorrlands och Västerbottens län.

Karl Larsson, Öre. På regionsjukhuset i Umeå avled på måndagen förre byggnadsarbetaren Karl Larsson. Han var 73 år och sörjes närmast av sex barn med familjer.

1925 kom han till Öre från Djupsjönäs. Från början ägnade han det mesta av sin tid åt skogs- och flottningsarbete. Så småningom började han som byggnadsarbetare och var bl a verksam i Hörnefors, Umeå och Husum.

I början på 30-talet gifte han sig med Elsa Nordström från Sörbyn. I samband med giftermålet uppförde makarna en egen gård i Öre. I hemmet har sex barn vuxit upp. Sedan 1960 var Larsson änkeman.

Han har under senare år haft vacklande hälsa. På söndagen insjuknade han akut och fördes till regionsjukhuset.

Karl Larsson var ända sedan ungdomsåren religiöst intresserad och tillhörde EFS-församlingen i Öre.

Ålidberget öppnas tack vare nysnön

3/1 84

NORDMALING (VK)

Nyårshelgens snö har lett till att Friluftsfrämjandet i Nordmaling nu kan öppna sin anläggning i Ålidberget på vägen mellan Nordmaling och Norrfors.

– Torsdag blir det säsongpremiär, berättar främjarbasen Stig Liljeblad. Backen kommer sedan att vara öppen varje dag under trettondagshelgen.

Sedan blir det som vanligt lördag–söndag och kvällsöppet onsdagar.

• Ny väg

– Vi har i dagarna fått klart besked att den nya vägen upp till stugan kommer att börja byggas i vinter, fortsätter främjarordföranden.

• Kvarts miljon

– Den kommer att följa en gammal skogsbilväg som finns ett 100-tal meter ovan liften och går ända upp till stugan där det kommer att bli parkeringsplats. Projektet är kostnadsberäknat till en kvarts miljon kronor och kommer att byggas i AMS regi.

• Pulkbacke

– När den här vägen så småningom är klar så har vi för avsikt att ordna en pulkbacke och en mindre replift med tanke på alla småbarnsfamiljer som vill ha någonstans att roa sig med de minsta, fortsätter Liljeblad.

– Men det projektet kan knappast bli klart förrän till nästa säsong.

P A SUNDBOM

†

Vår käre Far,
Svärfar, Farfar och Morfar

Karl Holger Larsson

* 21/3 1910 † 9/1 1984

har stilla insomnat i tron på sin Frälsare, djupt sörjd men i ljust minne bevarad av oss, övrig släkt och vänner.

Öre den 10 januari 1984

Torsten och **Sara**
Lennart och **Nanna**
Birgitta och **Sven-Olov**
Karin och **Gunnar**
Sixten och **Ulla**
Kerstin
Mikael
Övriga barnbarn

Bred Dina vida vingar,
O, Jesus, över mig
Och låt mig stilla vila
i ve och väl hos Dig
Bliv Du mitt allt i alla
Min visdom och mitt råd
Och låt mig alla dagar
få vila blott av nåd

Jordfästning äger rum i Catharinakapellet, tisdag 31/1 kl 12.00. Efter akten inbjudes till minnesstund i församlingsgården. I stället för blommor – tänk på EFS och Blomsterfonden.

Brandkåren fick fel larm

Vattnet tog slut Familj blev hemlös

13/3-84

HÖRNSJÖ (VK)

Hemmansägare Enok Nordstrand med familj i Hörnsjö, Nordmaling, blev under måndagen hemlösa sedan deras hus brunnit ner till grunden. Vid deras sida stod brandpersonal från Nordmaling. Maktlös. Brandmännen hade larmats om en soteld men när de anlände var huset övertänt.

Innan kårens huvudstyrka kommit till platsen återstod bara skorstenen och delar av ytterväggarna. Brandorsaken är okänd men vid upptäckten noterades flammor vid skorstenen.

Larmet till brandkåren kom kl 12.13. Enligt Larmcentralen i Skellefteå angavs branden som soteld och med utgångspunkt därav skickades endast en bil med personal från stationen i Nordmaling.

– När vi kom fram till Hörnsjö såg vi på röken att det måste röra sig om en betydligt större brand, berättar Folke Sjöberg, en av brandmännen som först åkte till platsen.

Samtidigt, kl. 12.56, hade ett nytt larm gått från brandplatsen. Elden hade spritt sig. Från Larmcentralen kallades Nordmalings återstående kår ut. Under tiden hade den första bilen nått fram. Huset var då övertänt och eldslågor slog ut från alla fönster. Med sitt relativt lilla vattenförråd förmådde personalen inte kväva lågorna utan fick maktlös stå och se på i avvaktan på resterande bilar från Nordmaling.

Då var husets inredning utbränd och allt som återstod var skorstenen och delar av ytterväggarna.

• Vatten från Hörnån

Arbetet försenades ytterligare av att brandkårspersonalen tvingades åka ca 2 km för att fylla på vattenbilen med vatten som pumpades från en vak i Hörnån.

Enok Nordstrand berättar för VK att det var hans hustru och mor som upptäckte branden när de tillfälligt var ute på gården. 17-årige sonen försökte då med hjälp av en brandsläckare kväva elden utan framgång.

I förtvivlan fick de börja bära ut möbler och värdepapper ur fastigheten.

• Ovanligt med fellarm

– Det är mycket ovanligt med fellarm. Oftast brukar vi sätta in större resurser än vad som anses nödvändigt eftersom vi lätt kan återkalla överflödig personal. Det berättar Doris Lööf vid Larmcentralen i Skellefteå.

– I det här fallet gick vi på den beskrivning vi fick vid påringningen, soteld och åtgärden sattes in därefter. Inte förrän kl 12.56 skickade vi ut hela personalstyrkan från Nordmaling.

• Okänd brandorsak

– Det är i dagsläget omöjligt att säga vad brandoraken är, kommenterar Henrik Karlsson, brandchef i Nordmaling. Enligt Nordstrands beskrivning hade elden börjat vid skorstenen och spritt sig därifrån. Han säger även, med stöd av Folke Sjöbergs beskrivning, att huset knappast stått att rädda även om hela styrkan nått fram samtidigt. Huset var redan då helt övertänt.

Avståndet mellan Hörnsjö och Nordmaling är ca 4 mil.

OWE FREDRIKSSON

Slut på vattnet i brandslangen – det var den dystra verkligheten för Allan Arvidsson och hans kollger i Nordmalings brandkår.

Brandmännen fick fylla på ur en vak i Hörnån, två kilometer från det brinnande huset. Här är det Sune Sjöström, t v, och Gunnar Andersson som drar slangar.

24 **tro & liv** VÄSTERBOTTENS-KURIREN lördagen 31 mars 1984 Red/Gunnar Arén

Sång, musik och minnen Hörnsjö SMF fyller 100

HÖRNSJÖ (VK)

100 år. 1884–1984. Så länge har Hörnsjö SMF funnits och verkat och detta tänker församlingen fira under en jubileumshelg 7–8 april. Helgen kommer att innehålla mycket sång och musik och inte minst Minnenas kväll, när de äldre kommer att berätta om tider som flytt.

• *Planering inför jubileet. Gamla dokument dammas av och läses av fr v Tyra Bäckström, Ingrid Klasson, Sven Lundström, Rudolf Bergström, Sigvard Lundkvist, Gottner Jonsson och Bert Lundström.*

Hörnsjö Missionsförsamling är i sitt arbete på intet sätt annorlunda många andra församlingar i jordbruksbygder. Verksamheten kan ibland verka enkel och anspråkslös men den fungerar i bygden på ett sätt som moderna föreningar och fritidsgårdar för barn och ungdomar.

Söndagsskola, scoutrörelse och kristna grupper medför att ungdomarna på ett naturligt sätt slussas in i samhället och församlingsverksamheten. I centrum för denna gemenskap står den kristna tron och som ett bevis för detta finns kyrkan. I Hörnsjö – en byggnad från sekelskiftet som med små medel vårdas av sina församlingshor. När VK träffade några av dem som bär ansvaret blev det naturligt att samtalet gled in på den 100-åriga epoken från församlingens födelse. Lika naturligt gled samtalet in på den dagliga verksamheten med missionsaftnar, gudstjänster och samkväm.

• Gemenskap

Rudolf Bergström, församlingens ordförande, hade tillsammans med pastor Gottner Jonsson samlat Sigvard Ludnkvist, Sven och Bert Lundström, samt Tyra Bäckström och Ingrid Klasson som är kassör respektive sekreterare.

Under samtalets gång framgick det mer än en gång att den gemensamma tro som finns bland församlingens medlemmar leder på gemenskap som är viktig för en bra fortlevnad. Den kristna tron har alltid varit en viktig del i bygdernas vardag, kanske särskilt viktig i Hörnsjö, eftersom just deras missionsförsamling var den allra första inom flera mils omkrets.

• Minnenas kväll

Lördag och söndag, 7–8 april, är den officiella jubileumshelgen och när församlingen firar sina första 100 år. I dag finns 30 inskrivna medlemmar men under just den här helgen förväntas kyrksalen fyllas till sista plats, precis som många gånger annars under kyrkoåret. Lördagen med minnenas kväll kommer att bli en stor upplevelse. Då får jubilarerna besök av tidigare pastorn i församlingen, Tyra Magnusson, Sävar.

Under hela helgen kommer högtiderna att ledas av församlingens egna krafter men även under söndagen får den officiell besök av Svenska Missionsförbundets sekreterare, Lars Lindberg, Stockholm. Dessutom kommer barnkören SMU-lorna att sjunga och många andra att få tillfället att hedra den aktningsvärda 100-åringen.

– Jag hoppas verkligen att det ska bli en helg att minnas, säger Rudolf Bergström.

• *Hörnsjö SMF firar sitt 100:e verksamhetsår i år. Jubileet uppmärksammas särskilt under kommande veckoslut, 7–8 april. På bilden propagerar fr v Sigvard Lundkvist, Rudolf Bergström, Gottner Jonsson och Sven Lundström för jubileumshelgen.*

• *– Vilka sånger ska vi ha? Pastor Gottner Jonsson vid piano diskuterar alternativa sånger med Rudolf Bergström, församlingens ordförande.*

Ove Fredriksson

Per Hörnsten eldsjäl

□ DEN MAN som var eldsjälen och grundaren av Hörnsjö missionsförsamling av Svenska missionsförbundet, och som nu kan se tillbaka på en 100-årig verksamhet, var Per Efraim Hörnsten f 12/2 1853. Han gick runt i gårdarna och samlade namn på personer som hade intresse av att bilda någon form av gemensam organisation. Men den förening som tillkom på hans initiativ fick ett namn som inte hade någon fast förankring till missionsförbundet. Namnet blev nämligen Hörnsjö brödraförening. Något som skulle kunna tyda på att där fanns bara män. Men så var förvisso inte fallet. Bland det dusintal personer som gav liv åt den nya organisationen i bygden fanns flera kvinnor.

□ DET HÄR skedde på en tid då bl a utdelandet av nattvarden var mer eller mindre tabu utanför kyrkans väggar. Men det fanns en kyrkoherde Lövgren i Bjurholm som inte drog sig för att besöka bl a Hörnsjö och ge nattvard till personer, som normalt sett hade svårt att komma till de vanliga kyrkorna. Detta trots att fria nattvardssångar var mer eller mindre förbjudna. Och det var väl främst på det här sättet som grunden lades till Hörnsjö missionsförsamling.

□ DET HÄR berättar f. bankkamreren Gottfrid Hörnsten, organist och kassör under många år i församlingen. Grundaren Per Efraim var för övrigt Gottfrids morfar. Per Efraim var en mycket märklig man, som kunde det mesta. Under fyra decenier var han församlingens allt i allo. Ja, han var nästan som en präst.

□ MEN BYN var delad. Den här församlingen arbetade inom den norra delen. I mitten av byn går Hörnsån och på den "andra sidan" var EFS det starkaste fästet. Per Efraim hade ingen större skoundervisning. Totalt sju dagar. Men läse det kuna han. Och skriva också för den delen. Och han syntes där han gick fram med sina dryga två meter i strumplästen.

□ KYRKAN byggdes 1898. Tomten skänktes av Hans Bergström, farfar till nuvarande ordföranden Rudolf Bergström. Lokalen byggdes av timmer. Och allt tillkom på frivilligheten väg. 1933–1934 gjordes en större reparation. Under många decenier fick man arbeta utan orgel. Men det gick bra ändå med bl a Gottfrid Hörnstens farfar Johan Bäckström som försångare, skräddare och jordbrukare till yrket.

□ NÅGON konkurrens med byns andra missionsförening (EFS) var det aldrig tal om. Man kom bra överens och bl a delade man på storhelgerna, d v s jul, påsk och pingst.

HERBERT BYLUND

• *Gottfrid Hörnsten tillhör missionsförsamlingens äldsta. Hans morfar Per Efraim var en av grunderna.*