Nordmaling 2.5.1988

Vårens firas med luftfärd

BAGGÅRD (VK)

Fallskärmsåkning efter snöskoter passar både gammal och ung. Det säger några av Nordmalings skoterklubbs medlemmar sedan de på valborgsmässoaftonens morgon provat konsten att åka "para--flying".

Efter en skoter fästes en 70 meter lång lina, en sele och sist en speciell fallskärm. När skotern ökar farten mot vinden åker fallskärmen upp i luften som en projektil. Långt där uppe i luften åker sedan luftfararen med ända till skotern stannar. Mjukt kommer fallskärmen glidande mot marken och luftfärden är slut.

• Kul och lätt

– Det här var betydligt lättare än jag trodde, säger 44-årige Dan Ledström, Nordmaling, efter sitt livs första "ordentliga" luftfärd. Han får också medhåll av de andra fem personerna som tidigt på valborgsmässoaftonens morgon belägrade en stor åker för att åka "paraflying".

Alla helt obekanta om vad fallskärmsflygning efter skoter skulle vara. Efter en kort beskrivning av Gunnar Wikman över hur flygningen skulle gå till provade alla att flyga. Den yngsta var Lars Wikman åtta år och hans syster Linda 11 år.

– Det är ingen skillnad att åka "paraflying" om du är gammal eller ung, säger Gunnar bestämt.

– Det är så oerhört liten skaderisk vid fallskärmsflygning efter skoter att jag känner bara till ett enda fall i hela Norden, säger han och berättar att det var en person som bröt armen i Danmark.

• Utrustning

Utrustningen för att flyga efter skoter är förutom fallskärm och sele endast hjälm och slalomskidor. Flygningen äger rum på någon öppen plats med tillgång på utrymme och vindar.

– Det går även att åka fallskärm om det inte blåser så mycket, men det är betydligt farligare eftersom snöskotern måste köra mycket fortare, säger Gunnar.

• Många flygningar

Under lördagsmorgonens flygningar blev det åtskilliga lyft innan vårvärmen gjort den tidigare skaren omöjlig att köra skoter på.

– Hade vi haft ett bättre "före" hade vi förevisat flygningen nere vid kajen i Nordmaling i samband med valborgsmässofirandet, säger Dan Ledström och berättar att beläggningen utanför kajen bestod av ofarbar is. Nu inskränkte sig förevisningarna i stället på ett åkerparti i Baggard. Förutom deltagarna var passerande bilförare åskådare till flygkonsterna.

– Nästa vinter måste vi få låna din fallskärm under några helger så att våra medlemmar får prova på flygningarna, säger en stolt Dan Ledström, aktiv inom Nordmalings skoterklubb.

ANDERS WIKMAN

• Sitt livs första hopp med fallskärm för Dan Ledström blev i form av "paraflying" efter snöskoter.
– Det här gör jag gärna om, säger han både stolt och glad.
FOTO: ANDERS WIKMAN

"Viktiga föreningar"

NORDMALING: Vid Nordmalings HCK:s årsmöte i Församlingsgården deltog professor Ekstedt, Umeå och berättade på ett inspirerande sätt om sitt arbetsområde inom neurologin.

Han tryckte främst på värdet av olika patientföreningar och deras roll och betydelse. Ett bra exempel på patientorganisationernas arbete är Björkgården utanför Umeå, menar han och framför önskemål om en liknande anläggning för epilepsipatienter.

Styrelsen för HCK omvaldes i sin helhet med endast två nya namn som revisorsuppleanter. Hans Dau kvarstår som ordförande liksom Gertrud Edlund som kassör och Birgitta Nilsson sekreterare. 5.5.1988

2 460 kronor till mission

HÖRNSJÖ: Ett 100-tal deltagare hade samlat vid Hörnsjö EFS för att fira Valborgsmässoafton. Lennart Johansson, Lillarmsjö höll föredrag och vårtal. Inger Hörnvall stod som mötesledare medan Vuxenkören under ledning av Mabel Andersson inramade kvällen med mycket sång.

92-åriga Elsa Jacobsson var inbjudare till kvällen som avslutades med brasa och vårsånger. En gåva till missionen samt ett lotteri inbringade 2 460 kronor. 5.5.1988

4 500 kronor till barn i nöd

NORDMALING: Vid valborgsmässofirandet vid Församlingsgården, Nordmaling vårpratade Rolf Holmgren. kyrkokören sjöng flertalet vårsånger för de deltagande besökarna.

En insamling till IM om barn i nöd inbringade 3 300 kronor och försäljning av skänkta alster inbringade 1200 kronor till samma organisation. 4.5.1988

55 000 kr på högoddsare

NORDMALING: I måndagens dubbeloddsare på Halmstads travbana vann en nordmalingsbo 55 000 kronor på spelade 30 kronor. Hästen Cyklon Lep och Ann J gav hela 1833:93 i odds. Oddset är ett av de högsta i spelets historia och innebär en ordentlig vinst för spelaren. Vid RJ:s bok & pappershandel i Nordmaling, där kupongen inlämnats, uppger Olle Hörnström att vinnaren vill vara anonym. 4.5.1988

3/5 1988

Bergs "magiska fingrar" fixar målen

3/5 1988

JAN-IVAR BERG har ett förflutet som skidlöpare i Rundvik, fem år som landslagsmassör för längdskidåkarna och sex år som massör i MoDo. Han vet alltså var idrottsmännens krämpor finns – det sitter i fingrarna på honom.

foto: Martin Mattsson

Den som såg Bert-Åke Mårtensson spela fotboll i IFK Holmsunds match mot Karlstad BK (seger 3-1 efter bra spel och dessutom ett mål av Bert-Åke) i söndags kan inte tro att den mannen lider av ischias.

– Så sent som på lördagen trodde jag inte att jag skulle kunna spela över huvud taget, säger Bert-Åke.

Men när nöden är som störst är chiropraktiker Jan-Ivar Berg som närmast.

För när Bert-Åke Mårtensson får känning av sin ischias är det ingen tvekan om vart han vänder sig för att få hjälp.

– Om jag ska kunna spela måste jag få behandling av Jan-Ivar Berg.

Jan-Ivar har fullt jobb med att ta hand om bland andra fotbollsspelarna i Holmsund. Alla vill de ha hjälp av hans "magiska fingrar".

– Ändå är det inte så märkvärdigt det jag gör, säger Jan-Ivar. Men visst skiljer det sig från läkarnas behandling.

Bert-Åke Mårtensson är ett alldeles utmärkt exempel på vilken nytta Jan-Ivar gör för IFK Holmsund.

För tre år sedan var Bert-Åke inbokad för knäoperation efter att ha skadat främre korsbandet i ena knäet. Han hade blivit undersökt med artoskopi och gipsats.

– Av en tillfällighet gick Curt Söderströms (Umeå FC:s nuvarande tränare) pappa på behandling hos mig och då kom vi till att tala om Bert-Åkes skada, säger Jan-Ivar. Och jag tyckte inte att det kunde skada om jag tittade på honom.

• Lovord

Någon skada gjorde det definitivt inte. Bert-Åke har inte nog med lovord när han ska beskriva vilken hjälp han fått.

– Jag kunde slänga gipset direkt och börja träna efter hans behandling – efter en månad kunde jag spela första matchen!

Vad är det då som är så märkligt med den behandling Jan-Ivar utsätter sina patienter för?

– En läkare tar oftast inte hänsyn till VARFÖR en människa har ont på ett visst ställe. Men det är en fråga som jag ställer mig och dessutom har jag fått gåvan att snabbt kunna leta upp var felet ligger någonstans, säger Jan-Ivar.

– Det gäller att kunna se helheten. Det blir också lite speciell behandling när det gäller vältränade idrottsmän som IFK Holmsunds fotbollsspelare. Om de inte varit så vältränade hade de inte klarat behandlingen!

Här handlar det inte om att linda in patienterna i olika skydd för att de på det viset ska bli av med sina krämpor. Det är inte Jan-Ivar Bergs filosofi.

• Aktiv vila

– Aktiv vila – det är vad det handlar om. Träningen och behandlingen ska pågå parallellt. Om man ska plocka på idrottsmännen en massa skydd kan de inte träna ordentligt och tappar en massa i muskelstyrka, säger Jan-Ivar. Och åtminstone i de fall det handlar om idrottare som måste bedriva löpträning är det nödvändigt att kunna hålla igång träningen.

– I holmsundsspelarnas fall är det i hög grad Lars-Gunnar Skoogs förtjänstfulla insats som ansvarig för konditionsträningen som gör att till exempel Bert-Åke klarar behandlingen.

När IFK Holmsund har tagit ut årets spelartrupp skickas de direkt till Jan-Ivar för "besiktning". Det innebär att han får en god uppfattning om vilka eventuella brister de har och vilka muskler som de behöver träna speciellt.

• Förtroende

– Jag har fullt förtroende för Jan-Ivar, säger Bert-Åke. Vi känner varandra så pass bra att jag kan säga var jag har ont och han kan hitta felet direkt. Det är ju inte alltid felet sitter där det gör inte – men det spelar ingen roll, Jan-Ivar hittar ändå felet!

– Det mesta jag kan har jag lärt mig av Ivar Holmberg i Vindeln, säger Jan-Ivar. Visserligen har jag gått naprapatutbildning också, men den har jag inte så stor användning för. Det mesta sitter i fingrarna.

Det är också via fingerkänsligheten han kunnat få rätsida på Bert-Åkes ischias – i förra veckan med ett par behandlingar om dagen. Även Åke Strandgren går på behandling hos Jan-Ivar för samma problem.

– Delvis var det på grund av eget slarv som jag drog på mig ischias, säger Bert-Åke. Det var kallt, blött och blåsigt på träningen och jag var inte tillräckligt varmt klädd.

– Men det är inget som är omöjligt att bota, säger Jan-Ivar. Det tar bara lite längre tid om man går för länge utan att göra något åt det.

Inger Nilsson

Utan Jan-Ivar Bergs behandling skulle inte Bert-Åke ha kunnat gjort det 2–0-mål han gjorde mot Karlstad i söndags.

Del 2 Tisdag 3 maj 1988

tipsservice
SIDAN 23

Västerbottens-Kuriren VK

Rekordsnövintern har släppt greppet

Om två veckor ska näten i havet

– Jag har längtat efter våren i minst två månader och nu är den äntligen här, sa Ulrika Andersson, Rundvik, när hon efter skolan njöt av strömmens brus i Olofsfors.

Till tonerna från forsbruset slickade hon på premiärglassen medan en bofink cirklade runt anslagstavlan.

VK:s vårpatrull spanade också in våren i det direkta havsbandet vid Järnäsklubb i Nordmaling. Där hjälpte Judith Brännlund våren över finalsnöret genom att skotta snö från hällarna alls medan gubben hennes, n' Harald, tjärade båten och synade 17-varvsnäten som han ska ta sik på till pingst.

• Släppt greppet

Jo visst har rekordsnövintern släppt greppet om kustkommunen Nordmaling. I går hade man sol nästan till klockan två och plogkanterna hade kapitulerat under Valborgs värme.

Någon rusning ut till fritidsbåtarna är det inte ännu men Harald och Judith Brännlund från Nordmaling hade parkerat sin gröna Volvo ute vid Järnäsklubb. Sedan gällde det att spåra dem. Ibland tappade vi bort spåren när barfickarna blev för stora men så dök de upp igen.

– Hej !

– Ja, vi fundera vad ni sökte, sa Harald och tittade upp från den upp och nervända båten som han höll på att gära.

– Vi sökte våren, och det är väl du det.

Harald, som vi inte alls känner och som vi inte alls hade träffat om han inte lämnat spår efter sig, skrattar.

– Ja kanske det är så. Det har jag rakt inte tänkt på. Då är nog Judith också våren för hon skottar en stig över hällarna, sa Harald med en gest mot Judith.

De är ensamma bland alla fritidshusen ute vid Järnäsklubb denna dag. Ja inte riktigt. Det skriker måsar nerifrån gästhamnen och några knipor har också landat i viken intill.

– Den här båten är 60 år. Det kan man inte tro men så är det, säger Harald och tjärar kölen omsorgsfullt. Det var svärfar, Karl Åman,på Norrbyskär som byggde den, säger Harald.

VÅR patrullen

– Och tydligen så anade han att det skulle bli båtregistrering så han höll sig under fem meter.

Harald har varit kommunalkamrer i Nordmaling.

Och jag har varit hemmafru säger Judith och tittar upp från snöskottningen.

– Finessen med att vara pensionär är ju att det inte gör något om det är rysligt grått väder på söndagskvällen. Tvärtom det är bara bra för då kan man ju stanna i stugan, säger Judith, som är väl så brun som Harald.

När vi lämnar Järnäsklubb så har Harald och Judith två nät kvar att besikta och reparera. Det fräser från isflaken i viken på andra sidan. De känner igen ljudet sedan 22 år tillbaka då de köpte stugan.

• Näten ut om om veckor

Några rönnar som trotsat det bergfasta underlaget och slagit rot i klippskrevorna har haft en tuff vinter eftersom sorkarna tydligen valt dem till stamsfälle.

Om två veckor ska näten i havet. Då kan man inte spåra Judith och Harald i snön på hällarna.

Ulrika Andersson, Rundvik, andas in den här vårdagen i Olofsfors. Hit har hon varit många gånger men på våren är det speciellt.

– Det här är nog vårens vagga, säger Ulrika och tittar ut över strömvirvlarna.

Hon klättrar vigt mellan stenarna och avslöjar att hon tränar fotboll två gånger i veckan. Hon är ensam tjej i pojklaget i Rundvik.

– Våren är välkommen inte minst för fotbollsträningens skull.

• Ingen saknad

– Jag känner ingen saknad när jag ställer bort slalomskidorna och plockar fram fotbollen, säger Ulrika och svarvar av premiärglassen med en elegant tungsvängning.

En bofink landar och lyfter och landar igen vid anslagstavlan i Olofsfors. Där undrar två affischer vad som händer med vår kyrka på församlings och stiftsnivå. Svaren har K.G. Wilhelmsson.

En annan affisch innehåller ett påstående: Att grönt mix skördas.

Det kan man göra i LO-sektionens regi.

Och i Bredvik där dunkar det denna vackra vårdag från en gammal hederlig vedklyv. En sån där med stort svänghjul och två yxor.

Den är byggd i Svärdsjö. En helt annan vår.

Owe Eliasson

Foto: Anders Wiklund

• Och så var det 17-varvsnäten som skulle ses över. Om två veckor ska de i havet. Harald och Judith Brännlund. Nordmaling, älskar både våren och livet ute i Järnäsklubb.

• Judith Brännlund, Nordmaling, hjälpte våren över finalsnöret genom att skotta bort snö från hällarna vid fritidshuset i Järnäsklubb.

4/5 1988

Jordraset i Hummelholm

Stor risk för fortsatta ras

NORDMALING (VK)

Det är fortfarande stor risk för fortsatta ras intill vägen mot Hummelholm i Nordmaling.

Det säger Per Helletun vid vägverket och berättar att många geologer under tisdagen besökt det stora raset och gjort markundersökningar.

– Innan vi får resultatet från geologernas undersökning kan vi inte öppna vägbanan för trafik, säger han, och berättar att röjningsarbetet delvis börjat. Bäcken nedanför raset kommer att under tisdagskvällen grävas ur för att förhindra att bäcken skapar en ny fåra.

– Det har rasat ner jordmassor från åkerkanten till bäckfåran så vi måste gräva ur för att förhindra ytterligare förstörelse, säger Per Helletun.

• Sprängning

I området där raset skett har vägverkets personal hittat sprickbildningar, med stora risker för ytterligare ras. Under onsdagen skall därför vägverket spränga i schaktet cirka tio meter ovanför vägbanan för att skynda på ett eventuellt ras.

– Vad resultatet av sprängningarna ger blir intressant för vårt fortsatta röjningsarbete, fortsätter Helletun. En cirka 20 meter lång sträcka av vägbanan är fortfarande täckt av hundratals kubikmeter jordmassor som rasade över vägen under lördagskvällen.

ANDERS WIKMAN

4/5 1988

Våryra i Nordmaling med Sune Jonsson

NORDMALING (VK)

Fotografens relationer till de människor som fotograferas och senare hamnar i någon bok eller tidskrift. Det är huvudämnet när Sune Jonsson på lördagen föreläser om fototeknik i Oasen, nordmaling. Som ett inslag i arrangemanget med våryran i Nordmaling besöker den kände fotografen och författaren Sune Jonsson kommunen och berättar om sina förehavanden som fotograf och författare. Hans ursprung, från Baggårds by och debutboken från Nyåker är också några av de detaljer han har för avsikt att delge besökarna. Många av hans gamla bilder är i svartvita dia och föreställer förutom olika människor även olika arbetsmoment eller gamla kulturer.

– Jag tänker berätta om relationen mellan fotografen och den människa som finns framför kameran, säger Sune Jonsson och berättar att känslorna kan vara olika.

– Vissa människor blir stolta och glada medan andra kan bli arga och besvikna, säger han.

• Inga avslöjanden

– Jag tänker då inte visa upp min fotoutrustning, fortsätter han och uppger att hans föreläsning förhoppningsvis skall bli en öppen dialog mellan honom och besökarna. Debutboken hamnar med säkerhet i centrum, men även andra skildringar med bildinslag hoppas han kunna visa. Genom åren har han producerat åtskilliga böcker och gjort sig känd framför allt för sin fina fotografering. Så sent som förra året erhöll Sune Jonsson VK:s nyuppsatta kulturpris. Under senare år har han förutom stillbildsfotografering även ägnat mycket tid till fotografering med rörliga bilder. Stora delar av sommaren och längre ledigheter tillbringar han i sin fritidsfastighet i Brattsbacka utanför Nyåker.

ANDERS WIKMAN

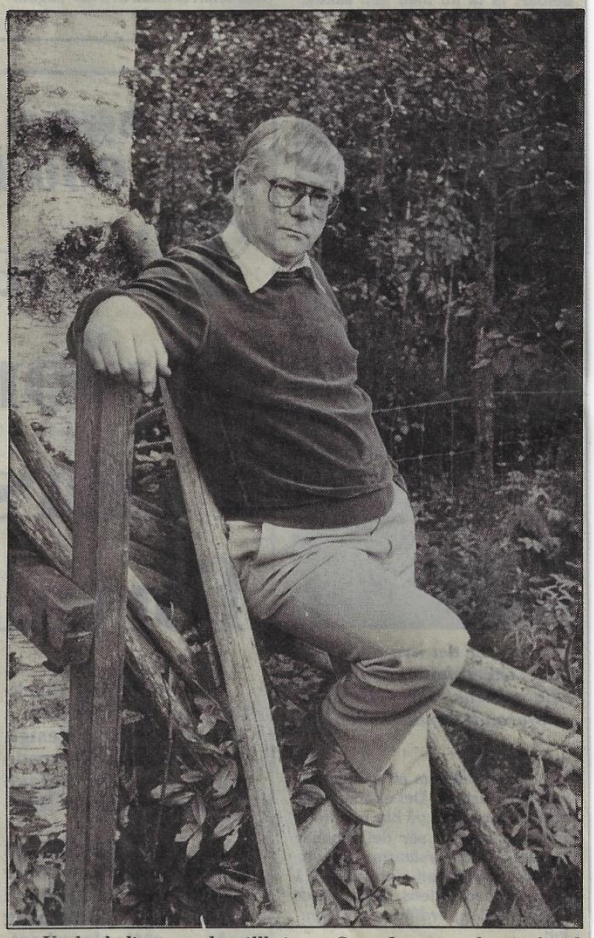

• *Under lediga stunder tillbringar Sune Jonsson ofta sin fritid i sommarstugan i Brattsbacka.*

FOTO: ANDERS WIKMAN

4/5 1988

Bidrag i Nordmaling

VÅRA lokaltidningar (VK och VF) har återgivit beslut fattade vid Nordmalings kommunstyrelses sammanträde 1988-04-26. När man läser båda tidningarna får man reda på:

• att Rundviks socialdemokratiska kvinnoklubb fått bidrag om 4 000 kronor för sitt valborgsmässofirande (VF).

• att Nordmalings oberoende parti (NOP) ej erhållit något bidrag för sin verksamhet (VK).

Vi i NOP beklagar att vi i ansökan glömt tala om att även våra medlemmar firar valborg.

Vi konstaterar med förvåning att kommunstyrelsen ansett det viktigare att stödja ett firande av valborgsmässoafton än att stödja det totala arbetet i ett nybildat politiskt parti.

Nils Sjödin
ordf i NOP

4/5 1988

4/5 1988

● *Eva-Karin Sjödin och Kerry hör till länets första specialister på att leta mögel.*

FOTO: ANDERS WIKMAN

Schäfern Kerry — specialist på mögel

☐ Eva-Karin Sjödin i Nordmaling äger en av länets första mögelhundar. Hennes tvåårige schäferhanne Kerry har nyligen tillsammans med matte genomgått utbildning i hur man letar efter mögel i byggnader.

☐ Eva-Karin är i dag stolt ägare till en hund som är värd mellan 80 000 och 100 000 kronor.

☐ VK följde henne när hon undersökte daghemmet Skogsdungen i Nordmaling.

☐ Trots att Kerry markerade mögellukt på några ställen säger Eva-Karin att huset är i bra skick.

☐ – Det finns nog litet mögel där under tröskeln, pekar hon och säger att det är ganska vanligt.

5/5 1988

NORDMALINGS-EXTRA
DEL 2 SIDORNA 24-27

5/5

● *På spaning efter våren som i går anlände till Järnäsklubb.* 3. 5. 1988 FOTO: ANDERS WIKLUND

Våren doftar av tjära

VÅR patrullen

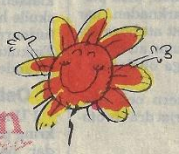

☐ I Järnäsklubb doftade det tjära. Spåren i snön ledde fram till Judith och Harald Brännlunds fritidshus. Där utanför fick den 60-åriga båten sin årliga omgång av tjära. Och här hjälpte också Judith våren över finalsnöret genom att skotta bort snö från hällarna.

☐ VK:s vårpatrull hittade våren mycket påtagligt i kustkommunen Nordmaling igår.

☐ I Olofsfors mötte vi våren hos Ulrika Andersson som njöt av vattenutsikten och förklarade att hon ställt undan utförsskidorna och plockat fram fotbollen.

DEL 2 SIDAN 17

• *Klockan 13.20 avfyrades 13 kilo dynamit i schaktet vid det stora raset i Hummelholm och sakta började hundratals kubikmeter jord och skog kana utför backen. — Sprängningen gick utmärkt, säger Per Helletun vid vägverket.*

FOTO: ANDERS WIKMAN

Lyckad sprängning hindrar nya jordskred

5.5.1988

HUMMELHOLM (VK)

Strax efter klockan 13 på onsdagen utfördes en sprängning med 13 kilo dynamit i schaktet vid raset i Hummelholm. Smällen blev till bybornas besvikelse liten, men gjorde ändock att ytterligare ett par hundra kubikmeter jordmassor sakta började kana utför slänten.

– Det var en helt perfekt sprängning, säger Per Helletun vid vägverket.

– Nu har vi sett alla jordmassor nedanför den spricka vi tidigare observerat sakta men säkert kanar ner mot vägen. Han är mycket lättad över resultatet och menar att sedan detta ras skett återstår inga stora risker för att nya stora jordskred i området. På vägbanan nedanför sprängningen hade jordmassorna lämnats kvar vid röjningsarbetet som stopp om raset vid sprängningen skulle bli stor.

• Dov smäll

Klockan 13.20 avlossade Thord Konradsson sprängsalvan 12,8 kilo dynamit. Sprängämnet hade placerats i marken på det djup där sanden övergår till mjäle. Många av byns invånare väntade med spänning på vägen där nere vid byn för att få se den stora "majsmällaren", när vägverket sprängde vid det stora raset.

Smällen blev dov och sand- och stenmassor kastades upp i luften endast ett 30-tal meter. Därefter blev allt tyst medan molnet av rykande sand sakta lade sig över jordmassorna. Efter en tyst väntan började vägverkets personal undersöka sprängningen.

Uppe vid den plats där dynamiten var apterad hade nu bildats en avlång grop och ovanför denna började jordmassorna mycket sakta att röra på sig. Nere från vägen kunde folk höra hur marken "sprack" och den tidigare sprickan blev allt större.

• Vägen öppnas

I väntan på att den lossprängda marken skulle kana utför backen fortsatte vägverkets personal med röjningsarbetet med omkullvräkta träd och jordmassor.

– Sedan vi grävt undan även den sista delen av raset kan vi nog öppna vägen igen, säger Per Helletun.

– Så sent som under måndagskvällen skedde det senaste raset i schaktet, säger Inge Holmgren som är markägare och den bybo som bor närmast rastplatsen. Då rasade ytterligare cirka tio meter mark från toppen på schaktet, säger han och visar de markparti med stora tallar som ligger överst i området.

– Jag tror att det är betydligt mer än 2 500 kubikmeter jordmassor som rasat, säger han och menar att det hela är det största ras som skett i Nordmalings historia. En ren naturkatastrof, menar han.

• Flera ras

När VK på onsdagen besökte Hummelholm kunde personal vid vägverket påvisa ytterligare liknande ras i Hummelholm. På den andra sidan av Öreälven kunde iakttas ett likande ras skett i en nipa som vätter ner mot älven. Men där fanns ingen väg som blockeras och skaderna skränker sig till i huvudsak skogsskador.

– Det är ändock ett varningens tecken utefter hela Öreälvsområdet och dess djupa nipor, säger Thord Konradsson.

NORDMALING

Anders Wikman
0930/100 29

24 5/5 1988 VÄSTERBOTTENS-KURIREN torsdag 5 maj 1988

Det händer i Nordmaling! VK

Här är Kerry — första mögelhunden

NORDMALING (VK)

En av länets först utbildade mögelhundar finns hos 23-åriga Eva-Karin Sjödin i Nordmaling. Hon och hennes schäferhund har nyligen avslutat en fyra månaders utbildning i Gnesta med godkänt resultat. Med på samma kurs fanns också två hundar från Umeå.

– Det har varit svårt och hårt, men mycket roligt, säger Eva-Karin Sjödin.

Hennes nyutbildade schäferhanne, Kerry, två år, betingar nu ett värde mellan 80 000 och 100 000 kronor.

– Försäkringsbolagen godkänner ett så högt försäkringsvärde på våra färdiga mögelhundar, säger hon bestämt.

• Specialutbildning

Utbildningen av dessa mögelhundar sker i Gnesta och bekostas helt av hundägaren. Efter genomgången utbildning startar varje ekipage en enskild firma som inregistreras för sökande efter mögel. Eva-Karins firma heter Kerrys Mögelsök. Under kursen i Gnesta fick eleverna lära sig de ekonomiska frågorna kring själva företaget. Tom Fohlin, en av landets skadeutredare, har i huvudsak lett utbildningen.

• Svåra prov

Under utbildningen testas hundarna mycket noggrant. Förutom stort sökintresse måste hunden vara mycket social. Inte i några situationer får den visa aggressivitet eller fjurighet. Hunden skall tåla buller, bråk, barn, andra hundar eller plötsligt uppdykande människor och ändå fortsätta att jobba. Dessutom bör hunden kunna klättra i branta trappor eller på stegar, klara av ett överfallsprovutan att för den skull senare visa agg mot den som överfallit.

Den kurs som Eva-Karin nyligen avslutat hade fem deltagare och samtliga blev godkända mögelhundar.

– Det är första gången som alla i en kurs blir godkända, säger hon och berättar att hon var den ende föraren som hade schäferhund.

• Arbete

Eva-Karins hund och de två som finns i Umeå, är de första mögelhundarna i länet.

Vad hundarna klarar av och när de skall användas är ännu tämligen okänt. Hundarnas utbildning har i största utsträckning syftat till att söka mögel i bostadshus och kommunala byggnader, exempelvis förskolor och daghem.

Den allt större spridningen av allergier och andra besvär har gjort att myndigheterna och andra i högre grad nu tittar över eventuella mögelbildningar i fastigheterna. I stället för att kanske riva upp golv eller väggar för att undersöka förekomsten av mögel kan nu detta ske med hjälp av mögelhund. Snabbt utnyttjar hundensitt goda luktsinne och markerar var möglet finns.

• Test

VK lät Eva-Karin Sjödin visa sin hunds kunskaper genom att låta den söka igenom daghemmet Skogsdungen i Nordmaling. En byggnad med 30 olika rum och många hörn, knutar och vinklar. Förutom föreståndaren, Tordis Berglund, deltog även Arne Nilsson från fastighetsförvaltningen och Mats Näslund från miljö- och hälsoskyddskontoret. Alla var mycket spända på vad mögelhunden kunde prestera samt intresserade över eventuell förekomst av mögel. Innan hon släppte in sin hund för arbetet hade Eva-Karin gömt undan några förpackningar av mögel inne i daghemmet för att även på det sättet visa att hunden fungerade.

– Genom att gömma egna mögelodlingar stimuleras hundens sökförmåga, säger Eva-Karin.

När hunden söker igenom det första rummet är han mycket ivrig. Det behövdes en mindre anmaning från Eva-Karins sida innan hunden lugnat sig och började jobba metodiskt. Det tog sedan inte lång tid förrän hunden stannade till intill en altandörr. Där började hunden krafsa med båda fötterna och då fick den beröm från Eva-Karin.

– Duktig hund, säger hon och visar att under ytterdörren är golvmattan trasig och där finns det säkert mögel. Hunden fortsätter och stannar intill ett element och börjar krafsa. Bakom elementet har hon gömt en av sina mögelodlingar. Hunden hade hittat den. Därefter fortsatte sökandet i nästa rum och på samma sätt som tidigare jobbar hunden med näsan intill väggarna vid golvet. Hittar den inget första varvet tar den ett andra varv. Nu hittar den ingenting och fortsätter i nästa rum. Där springer hunden första gången förbi den gömda mögelodlingen, för att på nästa "runda" stanna till och med foten markera var möglet finns.

• Bra resultat

Daghemsföreståndare Tordis Berglund var glad över resultatet.

• Eva-Karin Sjödin med sin Kerry, en av länets tre första mögelhundar, som nu gjort sitt första jobb – på daghemmet Skogsdungen i Nordmaling.

Hunden hade markerat mögel på flera ställen och då främst intill entreer, avloppsledningar, brandslangsuttag och några platser till.

– Det här är ett bra resultat, säger Eva-Karin Sjödin och uppger att det inte är fråga om några problem med mögel i huset.

– Att det finns mindre mängder mögel på dessa ställen är inget onormalt, fortsätter hon.

– Det var skönt att få den här kontrollen utförd, säger Tordis Berglund och menar att kontrollen är bra för både barnen och för de anställda.

– Nu vet vi hur vår arbetslokal är, säger hon.

ANDERS WIKMAN

Det händer i Nordmaling!

VK

5.5.1988

På spaning efter en utrotningshotad hackspett

● *– Där! Liten, kvick och revirhävdande dyker en mindre hackspett upp. Han lockas av inventerarnas inspelade "hackspettknatter".*

MO (VK)

– Sch! Tyst, nu hör jag en! Göte tystar med sina ord bröderna Staffan och Åke Gustavsson. Och mycket riktigt. Nu hörs ljudet av en mindre hackspett tydligt från andra sidan älvfåran. Dess karaktäristiska låte skiljer sig markant från övriga småfåglar som vi har runt omkring oss på det tättbevuxna näset.

Det är tidig morgon. Vi befinner oss några kilometer uppströms från Mo, vid stranden av Lögdeälven där fåran slingrar sig mellan branta nipor och låga, tättbevuxna näs. Vi befinner oss i en "lokal" för mindre hackspett och vi har just hört den första.

Det är tidig morgon och även om skaren då och då gett med sig under våra fötter håller den bra, trots att det är första dagen i maj.

Göte, Staffan och Åke, alla med efternamnet Gustavsson varav de två sistnämnda är bröder, samt undertecknad inventerar en kort sträcka av lögdeälvsdalgången i syfte att undersöka hur fjolårets noteringar står sig i år. VK-medarbetarens del i det hela är dock högst perifer.

● *– Det här är dålig faunavård som förstör fina fågellokaler och knappast ger annat än arbete för skogsägaren, kritiserar fågelvännerna. Fr v Staffan Gustavsson, Åke Gustavsson och Göte Gustavsson. De vill att skogsägarna ska värna om blandskogarna om inte annat som skogsridåer vid vattendragen.*

● Oroade

Det började med att Staffan Gustavsson kom in på lokalredaktionen i Nordmaling och uttryckte sin oro och sina farhågor över hur några hackspettlokaler hade huggits ut längs älvdalen i höjd med Hyngelsböle. Nordmalings fågelförening har under ett par års tid inventerat olika fågellokaler i akt och mening att försöka kartlägga den mindre hackspettens utbredning längs älvdalen. Den aktuella hackspetten betraktas allmänt som i riskzonen för utrotningshotade arter p g a skogsbruket.

– Vi trodde att vi från och med i höstas fått upp ögonen på skogsägarna att de måste försöka spara blandskogarna vid småbäckarna. Då hade vi nämligen ett möte sedan Graninge-verken huggit ut all skog i närheten av Sågbäcken.

– Det är inte bara för fisket som strandnära blandskogar har betydelse. Det är dessutom rena "skafferiet" för fåglar, menar Staffan Gustavsson.

● *Inventeringsrundan visade på tre mindre hackspettar på ett område som i fjol höll fyra. Göte, Staffan och Åke, alla med efternamnet Gustavsson, lyssnar intensivt.*

VK:s medarbetare beslöt att följa med på en inventeringsrunda och den blev över förväntan. Att uppnå fjolårets resultat med fyra revirhävdande mindre hackspettar var naturligtvis att hoppas på för mycket. Men resultatet blev gott i alla fall och tre ringar på kartan visar att området fått behålla sina hyresgäster. Två tydliga boträd noterades också i var sin hög, söndermurknad trädstam nära stranden.

– Det är här på näsen som är bevuxna med al och asp som hackspetten har sina bästa platser, berättar Åke Gustavsson, ordförande i Nordmalings fågelförening.

– Det bästa är om sådana här områden aldrig får höra knatteret från en motorsåg, menar han och säger också att det för skogsägarna oftast betyder mer arbete än pengar att plocka igen lövträden.

● Kalavverkat

Det är därför inte med någon större förståelse som fågelvännerna konstaterar att två privatpersoner med marker i Hyngelsböle låtit kalavverka ett par fina hackspettlokaler.

– Om man i stället låtit blandskogen på botten av de här ravinerna finnas kvar så hade fåglarna haft sina områden kvar, säger Staffan Gustavsson en stund senare när vi tagit oss upp till den aktuella platsen.

Han säger också att skogsägarna, både privata och företag, "av bara farten" hugger ut alla träd.

– Visserligen har de flesta lärt sig betydelsen av att låta torrträden stå kvar men det räcker inte. Om vi vill ha kvar en artrik fågelfauna måste vi också ge dem en rejäl chans att ha en skogsridå där de finner mat.

Ove Fredrikson

Det händer i Nordmaling!

Rödviken – ett nytt Palm Beach?

Nu ska Rödvikens campingområde bli Sveriges Palm Beach (palmstrand). I en ekonomiskt försiktig men ändå målmedveten satsning ska Nordmalings kommun under en 5-årsperiod successivt förbättra campingens standard och göra den mera ombonad. Samtidigt kommer även planerna på att etablera ett motell att bearbetas. Kronan på verket blir – om allt går enligt planerna – en konstgjord palm som kommer att höja sig över området.

Nordmalings "speciella klimat" har blivit en slogan som gått in i folks medvetande mer än vad initiativtagarna troligtvis vågade hoppas på när det myntades i början på 80-talet. "I Nordmaling finns ett speciell klimat" är ett påstående som man också tagit fasts på med stort intresse från kommunens fritidssektor. Därför kommer det inte som någon överraskning, att i samband med det omfattande arbete som ska läggas ner på Rödvikens campingområde finns även planer på att bygga en konstgjord palm. Den ska vara markerat hög i förhållande till omgivningen, men ändå så stadig och stark att de står mot de svala briser som under vintertid tränger undan söderhavsvindarna.

Under de år som gått har man uppmärksammat att campingområdet saknat ett bra blickfång för turister. E4:ans farter har negativt påverkat denna situation. Genom att röja upp strandområdet från den stora parkeringsplats som finns vid E4 och fram mot campingen och i stället anlägga både gångstigar och områden med odlade växter hoppas initiativtagarna på att uppnå det blickfång som campingen och badstranden behöver. Detta arbete ska påbörjas redan i år. I detta arbete ingår också att förbättra den sandstrand som

NORDMALING
Owe Fredriksson
0930/100 29

sträcker sig runt hela den inre delen av nordmalingsfjärden.

• 1 milj varje år

I en försiktig ekonomisk satsning – 1 milj per år under fem år – vill kommunen inte enbart gå in och satsa på en speciell lockelse – t ex en exklusiv husvagnscamping. I stället ska hela området få en höjd standard. Fler, och helst varmbonade stugor, bättre lekutrustning, bättre bilservice-utrymmen och bättre informationstavlor med upplysningar om övriga kommunen ingår i planerna. På sikt hoppas man också på en badbassäng med vattenrutschkana och sist (?) men inte minst – även få förverkliga planerna på ett modernt motell.

• En arrendator

Kommunen har för närvarande området utarrenderat till två olika företag. Redan under fjolåret föreslogs att dessa tu skulle bli ett, d v s önskemål framfördes om att kommunen enbart skulle ha en arrendator för området. Denna målsättning lyckades man inte uppfylla, men enligt vad VK erfar kommer kommunen att arbeta vidare enligt samma inriktning.

• 1,3 liggdygn

Ett naturligt syfte med satsningen på campingområdet är att öka antalet liggdygn för turisterna. Under fjolåret var det i genomsnitt 1,3 liggdygn som gästerna stannade och av erfarenhet känner man till att det är svårt att höja siffrorna mer än enbart några tiondelar. En målsättning är ändå att siffrorna ska närma sig 2,0.

Är det ett blickfång som krävs för detta – så ligger naturligtvis en palm på Sveriges Palm Beach bra till. . .

Rödviken – är det Sveriges svar på USA:s Palm Beach? Ja, om initiativtagarna får som de vill kommer t ex en stor konstgjord palm att byggas inom campingområdet. I standarden och öka de resur ser som finns inom området. I

Q8

VÅRYR-REA
Ett stort sortiment
• Novilonmatta
• Hallmattor
• Rumsmattor
• Plastmattor

Det händer i Nordmaling!

VK

Ångermanlandsbruden — souvenir i tiden

Slankare än sin "urmoder" men med samma klara färger står hon där väntande. Tiden går – och det "visar" hon med all tydlighet – lika tydligt som hennes föregångare gjort i 200 år. Ångermanlandsbruden – får det är så hon kallas – har blivit pånyttfödd men nu i miniformat. Och med henne har landskapet Ångermanland fått en souvenir som tillverkas – om än i liten skala – i det konstnärliga innovationscentrat, Olofsfors, Nordmalnig.

Kopian av Ångermanlandsbruden är knappt en halvmeter hög. Den är mjukt formad i trä och kröntmed en krona. Färgen varierar från ljust grön och grå till mörkt brun och röd men har det gemensamt att färgerna är klara och alla är sirligt dekorerade med blommor.

– Modellen är från slutet av 1700-talet och den första kända tillverkades av en man som hette Erik Forsberg, bosatt i Nätra socken, Ångermanland.

– Ångermanlandsbruden är ursprungligen ett golvur i likhet med morsklockan och andra tidstypiska modeller. Under 1800-talet blev den omåttligt populär och började tillverkas av en rad olika hantverkare runt om i landskapet, bl a i Nordmalings kommun.

Den som berättar detta är Bengt Hansson, Bruksmålar'n i Olofsfors. Det är han som fått idén till att göra en minimodell av "bruden" vilket rönt stort intresse, inte minst från Örnsköldsviks museum och dess chef, Arne Söderström.

– Jag har vid olika tillfällen fått in Ångermanlandsbrudar för ommålning och i jakten på att få fram de rätta färgerna så har jag varit kontakt både med museet i Ö-vik och i Härnösand. När det sedan visade sig finnas en historia i modellens förflutna så väcktes så småningom tanken att försöka bevara den för eftervärlden och även låta den bli en landskapssouvenir.

Under arbetet med att rekonstruera ångermanlandsbruden framkom uppgifter på att det fanns en mängd olika färgvariationer beroende på var i Ångermanland klockan tillverkades och målades. Så har den t ex varit ljus i södra delen av landskapet och mörkare i de norra delarna. Gemensamt är dock de klara färger som använts.

När sedan färgkombinationerna var klara tog Bengt Hansson kontakt med en trähantverkare i Aspcå, Ruben Sandman, som sedan stått för träarbetet.

– Redan kopian av Ångermanlandsbruden väckte stort uppseende, berättar Bengt Hansson. Museer och hemslöjdsföreningar har hört av sig och visat intresse för den nygamla skapelsen.

OWE FREDRIKSSON

Bengt Hansson, pappa till kopian av Ångermanlandsbruden, i kretsen av sina skapelser. Klockan, som tillverkades första gången i slutet av 1700-talet, kommer att få en prägel av souvenir för landskapet Ångermanland.

Nordmalings kommun i helfigur

NORDMALING (VK)

När portarna öppnas till det första arrangemanget av "Vårvra" i Nordmaling på lördag passar kommunen på att visa hela sin förvaltning. Samtliga avdelningar hålles öppna och några politiker kommer att delta i just den avdelning som de tillhör. Arrangemanget är en skörd av ett samarbete mellan i första hand Gösta Norberg vid kommunen och de båda organisationerna köpmännen och hantverkarna i Nordmaling. Förutom förlängt öppethållande och många specialpriser i affärerna håller kommunalkontoret "öppet hus".

– Människor skall på nära håll få se våra dagliga rutiner och vad vi håller på med, säger Gösta Norberg och berättar att intresset för arrangemanget varit stort. Under den senaste tiden har därför tjänstemän och anställda inom kommunförvaltningen jobbat för högtryck för att "snygga upp" på sina arbetsplatser. Alla barn badar gratis i badhuset, förevisning av bilder sker i Oasen och runt om i samhället ordnas en specialarrangemang.

Vid kommunförrådet förevisas samtliga maskiner och utrustning som används för underhåll av gator, vatten- och avloppsledningar och dessutom ordnas flera olika tävlingar.

– Vi har flera olika arrangemang även för barnen, säger Martin Sjöström vid förrådet och berättar att en slalomtävling per gräsklippare är huvudattraktionen. En slalombana är redan nu ordnad och chefen för avdelningen Martin Malmsten kommer själv att kontrollera att allt går rätt till.

5/5 1988 ANDERS WIKMAN

Ord på vägen

☐ Det är inte lätt att "sitta på två stolar samtidigt". Och "man ska inte kasta sten i glashus". Det är två ordspråk som Kurre kom att tänka på häromdagen när **Ulla-Maj Andersson,** kommunstyrelseledamot (s)/och tillika LO-sektionens ordförande i Nordmaling skrev ett öppet brev på VK:s insändarsidor till kommunstyrelsens ordförande, **Sture Lindgren,** c.

Kurre påminner sig att Ulla-Maj ondgjorde sig över att Sture Lindgren inte redovisat turerna bakom beslutet i kommunägda aktiebolaget JP Holmlunds styrelse att lämna ut fastigheten Stora hotellet på anbud och efterföljande försäljning.

Kurre förutsätter att Sture Lindgren kan "sopa rent framför egen dörr" och förstår att denne skiljer på vilken stol han sitter på vid olika tillfällen. Ena gången är han kommunstyrelsens ordförande och den andra agerar han som ordförande i JP Holmlunds styrelse. På samma sätt bör också Ulla-Maj Andersson "sopa framför dörren". Skriver man ett brev till VK som kommunstyrelseledamot tycker Kurre det är fel att skicka brevet i ett frankerat kuvert med LO-sektionens symbol.

• *Ulla-Maj sitter på två stolar.*

6/5 1988

5/5 1988

Fantastiska Nordmaling

INFLYTTAD till denna oas, måste jag få komma med några undringar.

Många av kommunens innevånare syns ha fastnat i en mjölkförpackninsstrid som visst aldrig tar slut, varför? Är nordmalingsbon så "hammelet" att han inte kan sköta en ny förpackning? Nej, det är dom inte alls. Bakom allt detta skrivande är det till syvende och sist arbetstillfällena i Bjurholm som ev försvinner, striden gäller, eller hur? Men säg då det rent ut.

Nordmalingsbor som strider för Bjurholm, det är reko, men finns det ingen som lägger märke till de arbetstillfällen vi håller på att förlora, eller redan förlorat? Är det ingen som lägger märke till att bybutikerna försvinner? Och med dem också arbetstillfällen?

Vem ställer upp för denna utarmning på landsbygden lika helhjärtat som man ställt upp i mjölkförpackningsstriden? Vakna upp nordmalingsbor; ni som bor ute i småbyarna, köp alla era varor hemma i byn medan ni har affären kvar.

Kör inte in till tätorterna och handla något till extrapris. Samma varor finns i din hembutik, men dom har inte råd att vare sig annonsera eller skicka ut reklamblad.

Tänk på framtiden, barnen: pensionärerna och inte minst dig själv.

Var finns alla center-, miljö- och andra partister som vill värna om landsbygden?

Är du en sån som handlar allt i tätorten, förutom någon mjölkliter och litet jäst på lördan, kör för all del in till tätorten efter det också.

Vi som tänker på framtiden: vi handlar där vi bor, eller hur?

Visst köper vi bensin hemma i byn, men inte bensinångade livsmedel. Låt oss behålla våra livsmedelsbutiker ute i småbyarna. Kämpa som om det gällde besvärliga mjölkförpackningar. Finns det ingen Margareta Gustavsson ute i bushen?

Behåll det du har!

6/5 1988

6/5 1988

6/5 1988 →

• *När fritidsnämnden i Nordmaling stänger fritidsgårdarna i Rundvik och Nordmaling hjälps personalen och pingstförsamlingen att hålla den öppen. På bilden Lise-Lott Olsson och Göran Jakobsson.*

Pingstkyrka räddningen

Pengarna slut – fritidsgården skulle stänga

NORDMALING (VK)

Fritidsnämnden i Nordmaling har stängt sina fritidsgårdar i Nordmaling och Rundvik. Pengarna som är avsedda för öppethållande under fredagar och lördagar är slut.

– Vi har begärt extrapengar från både fritidsnämnden och sociala men båda har sagt nej, säger Lise-Lott Olsson, fritidsgårdsföreståndare.

– Kommunpolitikerna bör liknas med strutsar. De gömmer huvudet i sanden och inser inte behovet, säger Göran Jakobsson, pastor i Nordmalingsbygdens pingstförsamling, som nu går in och hjälper fritidsgårdspersonalen.

Fritidsnämnden har i sin budget avsatt pengar endast t o m den 16 april för sin fritidsgårdsverksamhet. Enligt Lise-Lott Olsson, gårdsföreståndare i Nordmaling, är dock behovet av en öppen fritidsgård minst lika viktig under de allt ljusare vårkvällarna i april, maj och juni fram till skolans slut som under vintern.

• Får hjälp

När politikerna i fritidsnämnden samt socialnämnden sa nej till ett extraanslag och gårdspersonalen samtidigt fick ett erbjudande från Nordmalings pingstförsamling om ett samarbete, nappade personalen på detta. Under de fredagar som återstår fram till terminsavslutningen kommer tre personer från pingstförsamlingen att hjälpa fritidsgårdsföreståndarna så att gården i Nordmaling kan hålla öppet.

– Vår målsättning är naturligtvis att ungdomarna ska mötas av utbildad personal på gårdarna. Nu går inte det och då är erbjudandet från pingstkyrkan enda alternativet. Det säger Anders Wallin vid fritidskontoret, ansvarig för gårdsverksamheten.

• Besviken

– Vi blev mycket besvikna när politikerna sa nej till vårt önskemål om extraanslaget på 40 000 kr, konstaterar Lise-Lott Olsson som menar att fritidsgårdarnas öppettider bör följa skolterminerna.

I genomsnitt besöks gårdarna varje fredag- och lördagkväll av ett 40-tal ungdomar och det menar personalen samtidigt är ett bevis på att verksamheten behövs.

Fritidsgårdarna och pingstkyrkan har sedan tidigare erfarenhet av ett samarbete. Enligt den nu skisserade lösningen ska gården i Nordmaling vara öppen varje fredagkväll terminen ut.

– Fritidsgårdsverksamheten behövs och politikerna "stoppar huvudet i sanden" om de tror att behovet försvinner för att nämnden inte budgeterat pengar längre än till mitten av april, säger Göran Jakobsson, pastor och ansvarig för ungdomsarbetet i pingstförsamlingen.

OWE FREDRIKSSON

6/5 1988

1 maj i Nordmaling

VID förstamajtrandet i Nordmaling fick jag möjlighet att lyssna till socialdemokraternas starkaste politiker i kommunen, John Erik Nylander. Nylander ägnade 90 procent av sitt tal till att misskreditera det nybildade Nordmalings oberoende parti (NOP). Vad jag förstår är det inte längre moderaterna som är John-Eriks huvudmotståndare, utan ett i fullmäktige ännu ej representerat parti.

När du, John-Erik, påstod att missnöjespartiet NOP attackerat socialdemokraterna, då tycker jag att du verkligen är ute och "cyklar". Om jag bortser ifrån ditt ordval kring missnöjesparit, hävdar jag med bestämdhet att någon attack mot socialdemokratin har NOP inte gjort. Vad vi vänt oss emot är ert förslag om gratis barnomsorg och sättet att finansiera detta. Det är en väsentlig skillnad mot vad du påstår.

Vidare hävdades att NOP enbart argumenterat för skolan, samt att skolledningen och NOP var ungefär samma sak. I motsats till Nylander har jag svårt att förstå att lärare och skolledare skulle vara diskvalificerade från att arbeta politiskt. Inom NOP har vi lagt fördomarna åt sidan, här är alla oavsett yrke, ålder och kön välkomna att jobba politiskt efter antagna program och stadgar. Även om vi tycker att skolan är en mycket viktig del i samhället är det inte den enda fråga vi driver. Här är några punkter ur vårt partiprogram. 1. Att få slut på blockpolitiken, som är en hämmande faktor på de politiska besluten. 2. Att slopa onödig byråkrati. 3. Att göra en ordentlig översyn av förtroende- och tjänstemannaorganisationen. 4. Lokala satsningar på miljön. 5. Att stoppa en utbyggnad av kommunkontoret. 6. en lugn utbyggnad av barnomsorgen med en låg och fast taxa. 7. Tillförsäkra skolan resurser för en bra utbildning. 8. Att arbeta för ett bättre underhåll av kommunens fastigheter och det kommunala vattenledningsnätet m m.

Trots det obefogade påhoppet på oss i NOP känns det ändock som en upprättelse när ett flertal socialdemokrater, t o m aktiva politiker, ringt mig och tagit avstånd från stora delar av ditt anförande. John-Erik, tänk på det gamla talesättet; som man bäddar får man ligga.

Kjell Nilsson
Nordmalings oberoende parti

7/5 1988

7/5 1988

• **Susanne Lövgren, Nordmaling,** fick den 26 april på Umeå BB en flicka som vägde 3 460 gram och var 50 cm lång. Pappa heter **Per Antonsson.**

7/5 1988

7/5 1988

Färgbilder från fjällvärlden

GRÄSMYR: I lördags var missionskyrkan i Gräsmyr i det närmaste fullsatt, när Gösta Lundström hade inbjudit till missionsafton. Efter inledningsord och välkomsthälsning av Ulrik Jönsson fick de närvarande ta del av en vacker serie färgbilder från vår underbara fjällvärld med dess rika blomsterprakt. Det var major Bengt Marklund som på ett kunnigt och intressant sätt berättade om den enormt rika fjällfloran, blommornas namn och växtplatser. Carina Lindberg sjöng vackert och inspirerande. Distriktsföreståndare Lennart Larsson predikade med värme och hänförelse. Till sist bjöd jubilarien alla på en rik förplägnad. Insamling till missionen blev 3 200 kronor. 7/5 1988

7/5 1988

• *Bland eleverna i klass 5 A återfinns fr v Martin Moström, Elisabeth von Knorring (lärare), Fredrik Salomonsson, Jimmy Westerberg, John Andersson, Andreas Käck och Mattias Öberg.*

Undervisningen flyttad till scoutstuga

NORDMALING: Klass 5 A i Nordmaling får en alldeles speciell avslutning på sin termin i år. I stället för att sitta i sitt vanliga klassrum får de njuta av en skön havsutsikt från scoutstugan vid Nordmalingsfjärden. Anledningen är att deras ordinarie klassrum håller på att byggas om och skolan byggas ihop med lågstadiets skolbyggnad. Och under den tiden får 5 A sitt klassrum ersatt.

När VK hälsade på i Nordmalings sjöscoutkårs stuga hade klassen slutat för dagen men några av eleverna dröjde kvar för att städa samt plocka bort inför nästa skoldag.

Ingen av dem som var närvarande tycktes ha något emot lokalbytet även om det innebär vissa olägenheter i samband med delar av undervisningen. Musik, gymnastik och lunch sker på skolan i centrala samhället och vid dessa tillfällen får eleverna cykla. 7/5 1988

7/5 1988

VK UMEÅ KUSTLANDET

• *En grupp högstadieelever arrangerade enfriskvårdsdag som väckte kompisarnas intresse. Vid bordet ses fr v stående Robert Arvidsson och Carina Gustavsson. Sittande Jennie Oskarsson och Micael Dahlberg.*

Elever arrangerade friskvårdsdag

NORDMALING: En grupp högstadieelever i Nordmaling har under läsåret haft friskvård på schemat. Genom att strukturera upp ämnet friskvård i olika delar, till exempel motion, kroppsfysik, stress och så vidare har eleverna bildat sig en uppfattning om vad ordet friskvård kan stå för.

I torsdags arrangerade dessa elever en friskvårdsdag för sina kompisar med bland annat en skärmutställning med synpunkter på hälsokost, kroppens reaktioner på olika situationer, naturens påverkan som avstressande faktor med mera.

Särskilt stort intresse rönte framför allt tre stationer, en videoinspelning med eleverna om stress och harmoni, en lokal affärsidkare som var inbjuden för att demonstrera motions-, och joggingutrustning samt en motionstest på cykel.

– Vi som har varit med är elever ur samtliga årskurser och vi har valt ämnet som fri aktivitet, berättade Jennie Oskarsson och Carina Gustavsson som tog hand om alla, mest killar, som ville testa sin kondition. 7/5 1988

7/5 1988

Upprustning som blir dyrare

NORDMALING: Den ännu inte avslutade renoveringen av fastigheten som inrymmer Nordmalings värdshus blir dyrare än beräknat. Fastigheten ägs ännu av kommunen som också åtagit sig renoveringen. Nu är de avsatta pengarna slut och det ska tekniska utskottet redovisa till kommunstyrelsen. Ännu återstår dock att anlägga ett kylrum, personalutrymmen samt städskrubb.

7/5 1988

7/5 1988

VK-milen mot nytt rekord

NORDMALING (VK)

– I år blir det med säkerhet över 300 löpare i VK-milen, säger Sven-Erik Berg vid Nordmalings IF, och berättar att intresset för tävlingarna varit ovanligt stort.

– Vi har fått förfrågningar från klubbar söder om Stockholm och väldigt många av dem som hört av sig har aldrig deltagit under vår fyraåriga historia, säger han entusiastiskt.

Tävlingarna är en av klubbens största och har under de senaste två åren haft ett deltagarantal strax under 300 löpare.

– I år passerar vi den gränsen med råge, tror Sven-Erik Berg, anställd administratör hos idrottsföreningen. Som vanligt går tävlingarna på gatorna runt Nordmalings centrum, med start och mål vid idrottsplatsen i Levar. Banan mäter 5 300 meter och avverkas knappa två varv av dem som deltar i de längre tävlingsklasserna.

I 15 olika klasser genomförs tävlingarna med de yngsta klasserna nio till tio år.

• Fler kvinnor

Intresset för tävlingarna ökar och många kommuninnevånare tränar febrilt inför kraftprovet. Några av dem har ett deltagande i Vindelälvsloppet som mål, medan andra helt siktar in sig på VK-milen.

– I år verkar intresset stort hos många flickor och det är glädjande, säger Sven-Erik Berg och framhåller att det fortfarande saknas ett rent flicklag i tävlingen. Mellan olika företag, föreningar eller intressegrupper har genom åren även en utmaning ägt rum. Politiker utmanar politiker i något annat parti, liksom bankerna utmanar varandra eller ett företag utmanar andra företag.

– Vi utmanar andra friluftsfrämjare, säger några ur friluftsfrämjandets anmälda lag, när VK träffar på dom under en träningsrunda, med en speciell vink åt lögdeåhållet. Laget består av fyra damer och en kille.

• *– Det är ju här vi skall springa nästkommande söndag, säger de löpare som i motionsklassen tävlar för Friluftsfrämjandet vid årets upplaga av VK-milen i Nordmaling. Fr v Carin Wikman, Lisbeth Arvidsson, Inge Brömster, Ulla-May Brömster och Rut Ågren. För två år sedan vann friluftsfrämjandet förstapriset i lagtävlingen.* FOTO: ANDERS WIKMAN

• Ensam är stark

– Ensam är stark, säger Inge Brömster och känner sig stolt över att få springa tillsammans med "flickorna".

– En gång i veckan har vi ju haft gymnastik ihop så det kommer nog säkert att gå bra även tävlingsdagen, fortsätter han.

• Många elitlöpare

Till tävlingarna har ännu inte anmälningarna kommit in från alla duktiga löpare i och i närheten av länet. Startfältet brukar dock innehålla de absolut bästa löparna på dessa breddgrader.

Lars-Gunnar Skoog har vunnit tävlingen några gånger och då som tävlande för Nordmalings IF.

ANDERS WIKMAN

7/5 1988

7/5 1988

VK UMEÅ KUSTLANDET

"Bilda en klubb så får ni jaga"

NORDMALING:Kommunen är beredd att utarrendera all jaktmark om dess anställda bildar en jaktklubb. Det säger kommunstyrelsens au i ett yttrande. När frågan om jakt för anställda aktualiserades förra året möttes det med stort intresse och ett 25-tal anställda anmälde sig. Genom lottdragning utsågs 5 av dessa. Nu vill de anställda bilda en jaktklubb samt att all disponibel mark som ägs av kommunen ska kunna arrenderas av den.

Söker lån för ny maskinhall

NORDMALING:Rolf Björklunds Gräv & Schakt, Nyåker, har ansökt om glesbygdsstöd, avskrivningslån med 300 000 kr, för uppförande av en maskinhall i Nyåker. Den totala kostnaden beräknas till 650 000 kr och kommunstyrelsens au uttalar sig positivt i sitt yttrande över ansökan.

Vårlätt avslutning

UMEÅ: Logen Umeå Skans hade på torsdagskvällen säsongsavslutning med ett vårlätt musikprogram. Tore Lundqvists ensemble inledde med en knippe wienermelodier, varpå följde en rapsodi på Birger Sjöbergs Fridas visor. Berättare var Ola Raninge och sångsolist Dagny Nordlund. V ordförande Allan Johansson framförde publikens tack för en uppskattad underhållning.

Svårt att hitta flyktingbostäder

NORDMALING: Det är fortfarande svårt för flyktingmottagningen att hitta bostäder till de flyktingar som flyttar till kommunen. Av de 21 som anlände under slutet av förra året har fyra lämnat kommunen medan ytterligare 15 har kommit i år. Det framkom vid en information som kommunstyrelsens au fick häromdagen av flyktingsamordnare, Kerstin Richter. Problemet med bostadsfrågan beror främst på att det är svårigheter att få vetskap om de lägenhter som blir lediga.

Lasse Eriksson, s, har till fullmäktige motionerat om en kommunal bostadsförmedling och kommunstyrelsens au föreslår att kommunen ska arbeta för frivilliga avtal mellan en eventuell förmedling samt fastighetsägarna.

Får vänta på bidragsbeslut

NORDMALING: Pingstförsamlingen får tills vidare vänta på kommunens beslut beträffande kommunalt bidrag till det pågående kyrkbygget i centralorten. Ansökan gäller 500 000 kr. Ks au överlämnar ärendet till kommunstyrelsen utan eget yttrande.

Anlitar expert på sjönivåer

NORDMALING:Kommunen vill inte utan att först ha kontaktat expertis engagera sig i den omdebatterade sjöhöjningsprojektet av Nyåkerssjön, Nyåker. Initiativtagare till projektet är Nyåkers sjösänkningsföretag (!). Eftersom företaget stött på motstånd vill det nu överlämna den fortsatta handläggningen till kommunen.

Vill renovera bygdegården

NORDMALING: Örsbäck-Hallens bygdegårdsförening har ansökt om kommunalt bidrag för renovering av bygdegården. Ks au vill ha en redovisning av hela projektet innan det yttrar sig.

Företag går samman

RUNDVIK: 27 rundviksföretag har gått samman i en gemensam förening, Rundviksföretagarna. Föreningen är en opolitisk intresseförening för Rundviks bästa, berättar Hardy Eriksson, nybliven ordförande. Vid det senaste mötet diskuterades en rad olika frågor, bl a gatunätet på orten. Beslut togs om att gå till kommunen med en ansökan om 10 000 kr i syfte att utveckla sommarens Rundviksdag till att även bli något av en småföretagarmässa för Norrland. Kontakt har tagits med SAO, Småföretagens arbetsgivareorganisation, som lovat informera sina medlemmar, både i Norrland och övriga Sverige.

Skönare bussväntan

NORDMALING: Kommunen ska sätta upp 18 nya väntkurer för busshållplatser under den närmaste tiden. Förutom kompletteringar i Nordmaling och Rundvik kommer ett stort antal byar runt om i kommunen att få sina respektive "väntrum".

7/5 1988

7/5 1988

Säger ja till ny utställningslokal

NORDMALING: Kommunstyrelsens au ställer sig positiv till att en utställningslokal kommer till stånd i Olofsfors. Det förslag som är aktuellt är på andra våningen av Olofsfors AB:s nuvarande kontor. Fastigheten är kommunägd men hyrs av bolaget som dock ställer sig positivt till att lämna ifrån sig den aktuella våningen. Ombyggnad för ca 36 000 kr krävs och av dessa ställer kommunen upp med 10 000 kr. Resten ska betalas av Stiftelsen Olofsfors bruksmuseum. 7/5 88

7/5 1988

Inget beslut om vägombyggnad

HÅKNÄS: Centermotionen som går ut på att bygga om vägen mellan Håknäsbacken och Strömsör har ännu inte nått fram till beslut. Kostnadsberäkningen är på 210 000 kr och av dessa utgår hälften med statsbidrag. Domänverket har sagt sig vara villig att ställa upp med 15 000 samt Modo med 10 000 kr. Markägare och vägverket har dock ställt sig negativ till en samverkan. 7/5 88

7/5 1988

Låsen byts ut efter stöldserie

NORDMALING: Under de senaste åren har ett flertal stölder begåtts inom skolområdet utan att någon större åverkan skett. Det gör att kommunen misstänker att det cirkulerar otillåtna nycklar. Tekniska utskottet föreslår efter sitt senaste sammanträde att samtliga låscylindrar i ytterdörrarna bytes samt att även andra försiktighetsåtgärder vidtas. Kostnaden beräknas till ca 40 000 kr. 7/5 1988

7/5 1988

• *Hans Beckman är en modern vagabond som drar land och rike runt med sin tre-hjuliga moped.*

Han far land och rike kring

NORDMALING: Hans Backman, Vännäs, tillhör den nya typen av kringflackande vagabonder. Under årets barmarksperiod är han flitigt i farten längs våra allfarvägar. Redan har han varit i landets sydligare delar och för bara någon vecka gjorde han en snabbresa från Laholm till Hörnefors.

Det speciella med vagabonden Beckman är att han förflyttar sig med moped. För flera år sedan övergav han den moderna tvåhjuliga modellen och har numera en trehjulig.

– Bensinen är inte billig men jag transporterar mig till rätt pris, säger han med viss entusiasm när han berättar att mopeden drar 2,4 liter per tio mil.

– Jag är nöjd med resan från Laholm, förklarar han. Han startade torsdag den 14 april och körde sedan 20–30 mil i genomsnitt per dag och torsdagen den 21, en vecka senare, passerade han BP i Hörnefors. När han passerade Nordmaling härom-dagen var han åter på väg söderut.

Missionsafton samlade 700 kr

TORRBÖLE: 700 kr insamlades när Torrböle EFS hade kallat till missionsafton. Harald Forsman påminde om kommande söndag, Bönsöndagen, och inledde med att läsa ur boken Från Bönens värld. Agnässångarna sjöng ett flertal sånger och underströk att där två eller fler är församlade i Guds namn, där finns han med. Forsman kåserade över en resa till Israel och Egypten och därefter predikade han över Davids psalm i psaltaren, den 32:a psalmen. 7/5 1988

7/5 1988

6 VÄSTERBOTTENS-KURIREN måndag 9 maj 1988

Polisen misstänker smuggling

Sällsynta ugglor skjutna

NORDMALING (VK)

Två skjutna lappugglor, troligtvis ett par, samt en hökuggla, har beslagtagits av polis och tullkriminal hos en privatperson i en skärgårdsby i Nordmaling.

Under helgen har också två personer anhållits för grovt jaktbrott men försatts på fri fot efter erkännande. Misstanke finns om att fåglarna skulle säljas till Västtyskland där de två förstnämna betingar ett pris av 40 000 kr per styck.

Det var sent på fredagskvällen som jaktbrottet rullades upp. Under dagen hade nordmalingspolisen i samarbete med tullkriminalen genomfört en husundersökning hos en familj i en nordmalingsby. Ett anonymt tips till tullkriminalen resulterade i att länsåklagaren omgående satte in nödvändig personal för att snabbt säkra alla eventuella bevis.

• Fridlysta

I den ene mannens frysbox hittades de tre fåglarna, två lappugglor samt en hökuggla. Båda arterna är fridlysta från all jakt och räknas till Kronans villebråd. Av de inledande undersökningarna av de döda fåglarna framgår att hökugglan är skjuten genom huvudet med ett finkalibrigt vapen.

• Anhölls

– Den yngre av de två personer som anhölls har också erkänt att han skjutit alla tre, säger Tomas Erixon, som handlagt ärendet vid nordmalingspolisen.

Enligt vad VK erfar är den yngre av de två männen skytteintresserad och har tillstånd för flera vapen. Om dödandet av de förbjudna fåglarna leder till fällande dom, vilket också efter erkännandent är troligt, förlorar han automatiskt sina vapenlicenser och riskerar samtidigt fängelse.

• Eget bruk

Vid förhören har man erkänt dödandet av de fridlysta fåglarna. Den som misstänks vara skytt hävdar också att han haft för avsikt att själv behålla fåglarna, om han kunde hitta en person som är villig att stoppa upp dem.

• 40 000 per fågel

Lappugglor är en relativt sällsynt art med endast omkring 200 produktiva par i hela landet, företrädesvis då i Norrland. De är också ett attraktivt byte för dem som vill smuggla rovfåglar till t ex Västtyskland. För en fullvuxen lappuggla betalas omkring 40 000 kr styck.

Polisen utesluter inte att tanken varit att smuggla de sällsynta fåglarna vidare från Nordmaling.

OWE FREDRIKSSON

• De två lappugglorna bildar troligvis ett par, ett av de ca 200 som finns i hela Sverige. Tillsammans med tullkriminalen har Tomas Erixon rullat upp hela historien.

Nordmaling

Stort intresse för fågelskådarhelgen

NORDMALING (VK)

Fiskegjuse, brun kärrhök, alfågel, svarthakedopping och ortolansparv. Det var några av de mest intressanta fåglarna av totalt ett 60-tal arter som fågelvännerna i Nordmaling fick tillfälle att se på söndagens utflykt. Under en helg som f ö döpts till fågelskådarhelgen över hela Sverige. Och intresset var stort hos allmänheten. Ett 50-tal kikarprydda och pigga människor mötte upp.

Som inbjudare stod Nordmalings fågelförening, friluftsfrämjandet samt fritidsnämnden. Arrangemanget var välordnat med två "hälltider" – en för de morgonpigga och en för de mindre pigga. Som final på ett trevligt vårarrangemang bjöds på förplägnad samt en tipspromenad som f ö vanns av Hans Persson.

• Leduån

Leduåns mynning med dess för närvarande rika fågelliv var första anhalt. Inför ankomsten hade Åke Gustavsson, ordförande i Nordmalings fågelförening, berättat att han så sent som kvällen innan sett en gulkindad kricka på platsen. En art som är så ovanlig i Sverige att endast fem observationer skett. Tyvärr sågs den inte till men däremot var det gott om andra arter, främst änder, skrake, "vanlig" kricka samt vigg och lom. I luftrummet ovan det nyuppbrutna havet durrade en enkelbeckasin men den "finaste" observationen var nog en ortolansparv.

• Småspov och tranor

På Olofsfors framtinade åker återfanns som vanligt ett rikt fågelliv. Det var däremot inte så många arter som huserade i området. Främst var det småspov samt ljungpipare som i stora flockar hade samlats och ännu dröjde de 19 tranor kvar som setts på åkern under några dagar.

• Första gässen

Vid ankomsten till Rönnholms översvämmade strandängar dök de första gässen upp. 2--3 grågässpar svepte fram över den höga vassen innan det ena valde att gå ner på en av åkrarna som gränsar mot vägen. Mitt emot, bara några hundra meter därifrån, syntes också fyra rådjur snabbt försvinna in i den skyddande skogen när fågelvännerna drog förbi.

• Få rovfåglar

Tyvärr bjöd dagen bara på ett fåtal rovfågelobservationer. Fiskgjusen var synlig liksom brun kärrhök och ormvråk.

Inte heller inom Kronören med dess rika liv lyckades fågelvännerna upptäcka någon havsörn för dagen. Däremot var det på sedvanligt sätt gott om sjöfågel i de upptinade småvikarna. Under dagen upptäcktes totalt ett 60-tal olika fågelarter och bland sjöfåglkarna kan nämnas alfågel och svarthakedopping.

• Flugsnappare

Men det var inte bara i skärgårdsområdet som fågelstudier pågick under söndagen. VK:s unge vårfågelrapportör i Hörnsjö, 12-årige Johan Åhle'n, såg under söndagen en flugsnappare och även om han inte var ensam om detta så är det vårt att nämnas.

OWE FREDRIKSSON

• Noterade observationer

Fiskgjuse, brun kärrhök, ormvråk, ejder, alfågel, smålom, storlom, svärta, vigg, blåsand, knipa, kricka, gräsand, storskrake, småskrake, svarthakedopping, grågås, kanadagås, trana, enkelbeckasin, storspov, småspov, gluttsnäppa, ljungpipare, tofsvipa, grönbena, roskarl, havstrut, silltrut, gråtrut, fiskmås, skrattmås, fisktärna, kråka, skata, björktrast, rödvingetrast, korp, taltrast, ringduva, stare, grönfink, bergfink, sånglärka, ängspiplärka, sävsparv, ortolansparv, rödstjärt, rödhake, bofink, talgoxe, talltita, sädesärla, grå flugsnappare, lövsångare, ladusvala, stenskvätta.

• Intresset för fågelskåderiet var särskilt stort i helgen. I Nordmaling drog ett 50-tal kikarprydda fågelvänner ut i naturen. Bland annat besöktes Rönnholms översvämmade strandåkrar. FOTO: OWE FREDRIKSSON

...även i Umeå

Ett fyrtiotal fågelentusiaster hade mött upp vid niotiden på lördagsmorgonen för att via buss besöka tre av umetraktens förnämligare fågellokaler.

Första anhalten blev Röbäcksslätten, där fågellivet sjudit de senaste veckorna. På de översvämmade ängarna möttes deltagarna av en flock om cirka 500 krickor, gräs- och bläsänder samt ett hundratal sädgäss. 15--20 tranor åt av fjolårssäden ute på fälten och stenfalk och duvhök tog för sig av det av bytesdjur dukade bordet. Intresset kom dock snart att fokuseras på den pilgrimsfalk som lurade på änderna. Den ståtliga falken var verkligen "samarbetsvillig" och visade upp sig ur alla vinklar för de fascinerade åskådarna.

Röbäcksslätten har denna vår visat upp sig på ett för fåglarna synnerligen fördelaktigt sätt. Jättestora svämsjöar har snabbt fyllts av rastande änder och gäss och de som varit med ett tag drar gärna paralleller med 60- och 70-talens stora översvämningar på fälten. Sedan kom de stora täckdikningarna, helt förståeliga ur jordbruksynpunkt, men till men för bl a änderna.

Nästa mål blev Vitskärsudden, Obbolahalvöns sydligaste udde, där det medhavda fikat intogs i det flödande solskenet. Mer kustbundna fågelarter som småskrake, labb och svärta kunde ses ute på det i princip helt isfria havet. Udden passeras under gynnsamma majmorgnar av tusentals sjöfåglar på väg mot nordligaste häckplatser. Dock var vädret alltför behagligt denna morgon, varför fåglarna säkert mest låg och gottade sig ute på öppna havet, i stället för att skynda sig mot norr.

Den klassiska fågellokalen Bergön, beskriven som ett fågeldorado redan på 30-talet, blev sista anhalt. Bland värmeflimmer och uppbrutna isflak kunde exempelvis ses: salskrake i par, sädgäss, hundratalet bläsänder, stjärtand och kanadagås. En fiskgjuse sågs likaså över Västerfjärden.

Deltagarna fick i alla fall klart för sig, om man inte redan visste det, att umetrakten i början av maj kan bjuda på ett rikt och varierat fågelliv. Få städer torde ha så många högklassiga fågelställen alldeles inpå knutarna.

CHRISTER OLSSON

HÄSTÄGARE!
Det mesta av det bästa för ryttaren och hästen köper du hos oss.
TRAVHÄSTEN
Storgatan 44, Umeå
Tel. 090/11 20 23
Månd–fred 11–17
Lörd 10–13

• *De tre ugglorna som Tomas Erixon vid nordmalingspolisen visar på bilden betingar ett pris av omkring 100 000 kr i Västtyskland.* FOTO: OWE FREDRIKSSON

Sällsynta ugglor funna tjuvskjutna

☐ Två skjutna lappugglor, samt en hökuggla, har beslagtagits av polis och tullkriminal i Nordmaling.

☐ Under helgen har två stycken privatpersoner anhållits för grovt jaktbrott, men försatts på fri fot efter erkännande.

☐ Misstanke finns om att fåglarna skulle säljas till Västtyskland, där de två förstnämnda fåglarna betingar ett pris av 40 000 kr per styck.

DEL 1 SIDAN 6

9/5 1988
9/5 1988

Utan pengar och bil efter lägenhetsinbrott

NORDMALING (VK)

Cirka 21.000 kronor i småsedlar blev tjuvarnas byte vid ett lägenhetsinbrott i Nordmaling under natten mot söndagen.

Lägenhetsinnehavaren hade under lördagen sålt sin bil och förvarade köpeskillingen i sitt kök under natten för att själv vistas i Umeå. När lägenhetsinnehavaren på söndagen kom till sin lägenhet för att hämta pengarna var de borta. Polisen från Hörnefors besökte på söndagseftermiddagen lägenheten, men kunde inte hitta någon åverkan. Enligt lägenhetsinnehavaren hade balkongdörren lämnats olåst under natten. Ur lägenheten som finns på andra våningen hade inga andra saker försvunnit annat än en penningsumma på cirka 21.000 kronor. Polisen i Nordmaling utreder nu den anmälda stölden.

– Nu står jag här utan både pengar och bil, säger den besvikna lägenhetsinnehavaren.

10/5 1988

Från operett till buskis i Nordmaling

● *Marie Hörnqvist framförde Bei mir bist du schön i ett uppskattat solo.*

NORDMALING (VK)

Allt från "buskis" till Taube via Vita Hästen och trolleri bjöds en fulltalig publik i Oasen, Nordmaling, i lördags kväll. Det var populära "hemmakören" Vokalerna som stod som arrangör och till sin hjälp hade de även kallat en grupp "kvinns" ur Ängersjöamatörerna samt den i Norrland välbekante trollkonstnären Yanne Sundin.

Kvällens konferencier Gudrun Edblad framförde sina påannonseringar på rim med många fyndiga vinklingar och den fulltaliga publiken – som uppgick till cirka 350 personer – var hela tiden med på noterna.

Det finns alltid några saker från en föreställning med brett utbud, som etsar sig fast lite starkare än andra. Bland dem återfinns Vokalernas framförande av Bridge over troubled water, Love me tender samt Taubes Maj på Malö. Just dessa tre framföranden gav en vink om hur kraftigt och effektfullt en kör av Vokalernas storlek kan låta. Annars var flera av programinslagen relativt "tama" och kören gav t o m i vissa lägen intrycket av att inte vara helt samsjungen. Detta bl a riktat till tenorerna. Vokalerna bjöd på några solistframträdanden och då är det främst Marie Hörnqvists som framkallas i minnet.

● Mycket kul

Men det var inte bara sång som publiken bjöds på. Buskis i olika tappningar framfördes av Ängersjöamatörernas "kvinns", Kerstin Lindahl, Anette Rehnmark, Gudrun Edblad samt Brita Eriksson lockade tätt som oftast till skratt. Imponerade mer än vanligt gjorde även illusionisten Yanne Sundin, Örnsköldsvik. Han var påtagligt nervös i början av sitt framträdande och kanske hade detta med ett speciellt nummer att göra. Han lockade upp två ur publiken, i detta fall två unga grabbar, och inför öppen ridå lyckades han få dem att både bränna sig samt förefalla onormalt svaga och dessutom – vilket kanske skapade mest bryderier – få dem att reagera på ett onormalt kraftigt sätt för publikens applåder.

OWE FREDRIKSSON

10/5 1988

10/5 1988

Sandra har fått en LILLEBROR
Ann-Charlotte Hägglund och **Kennet Lindström**
Nordmaling
Umeå BB den 7 maj 1988 10/5

10/5 1988

85 år

85 år onsdag 11 maj Herman Lindberg, Nordmaling. Han är född i Vitvattnet, Bjurholm, och flyttade 1937 till Gräsmyr. Där hade han ett litet jordbruk och arbetade i skogen på vintrarna och om somrarna på sågen. 1971 flyttade makarna till Nordmaling och har bott där sedan dess.

Fem barn har makarna fostrat. Det är en gästvänlig och omtänksam jubilar. Han har skött sin maka som varit sjuk och blind i många år. Ingen besökare har gått från hans hem utan att ha fått kaffe med dopp. Lindbergs kafé brukar hemmet kallas.

10/5 1988

Sociala ger pengar till öppna gårdar

NORDMALING (VK)

Socialnämnden i Nordmaling ger fritidsnämnden pengar för att den senare ska kunna hålla fortsatt öppet på fritidsgårdarna.

12 500 kr är avsatta och tas ur kontot för förebyggande åtgärder och är inte öronmärkta för annat än förlängt öppethållande.

När fritidsnämnden i sin budgetplanering beslöt att stänga fritidsgårdarna i mitten av april, i likhet med tidigare år, räknade den nog inte med den reaktion som beslutet fått. Som VK redovisade i fredags så anser personalen att behovet av en öppen fritidsgård under fredag och lördag är lika stort fram till skolans terminsavslutning. Pingstkyrkan har visat sitt intresse och har lovat ställa upp med hjälppersonal och från socialnämnden säger man att den är beredd att skjuta till 12 500 kr för att fritidsnämnden ska få råd att hålla igång verksamheten. Även skolan har skjutit till pengar, 7500 kr, men de är öronmärkta för arrangemangen kring skolavslutningen.

– Vi har över huvud taget inte tagit ställning till om fritidsnämnden har egna resurser eller inte för att bidra till en förlängning av gårdsverksamheten, utöver ordinarie personal, kommenterar Margareta Gustavsson, s, vice ordförande.

– Det är först sedan vi fått vetskap om att vår personal kontaktat socialnämnden som vi beslutat om att se över våra möjligheter, säger hon och hävdar att nämnden inte känt till behovet.

10/5 1988

10/5 1988

Det gamla fotografiet

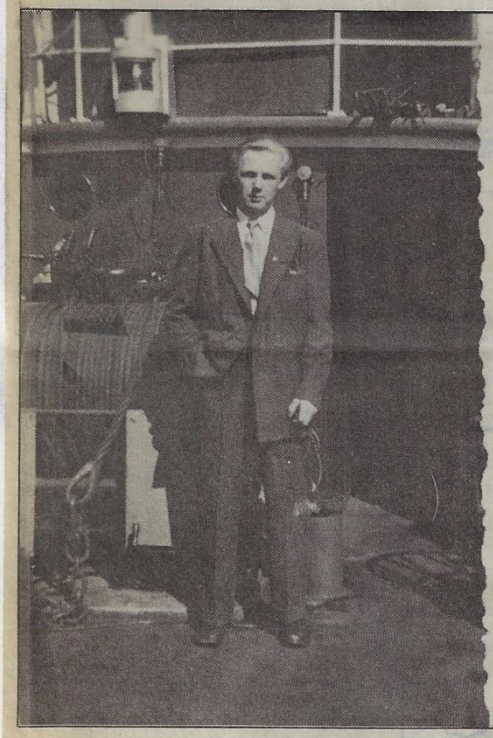

10/5 1988

10/5 1988

Från Norrbyskärs storhetstid kommer här några gamla bilder. Det är Håkan Lydig som sänt in dem. Alla tre korten visar besättningsmän på bogserbåten S/S Mo. De är tagna åren 1945 eller 1946. För att eventuellt ordna en trivselträff i sommar t ex på Norrbyskär håller Håkan Lydig på att ta reda på vart alla besättningsmän har tagit vägen. De fleta har han fått kontakt med, men det saknas fortfarande namn och adresser på tre personer. Det är pojken som sitter längst till vänster på stora gruppbilden, den ensamma kostymklädda mannen på båtdäcket och de två ytterkarlarna i trion som står uppställd på den tredje bilden.

Håkan Lydig, Pl 816 i Nordmaling, är tacksam för tips om någon vet vilka de avbildade är och var de nu finns. VK har Håkan Lydigs telefonnummer.

Vår kära Mor,
Svärmor och Farmor

Selma Helena Johansson

* 29/8 1916 † 6/5 1988

har stilla lämnat oss i djup sorg och saknad.

Nyåker den 7 maj 1988

Henry och **Anna-Stina**
Kjell-Åke
Camilla
Syskon, släkt och vänner

Klockor ringa så sakta till ro
Mor har funnit ett ljusare bo
Aftonens stjärna lyser så blid
Sov lilla mamma. Vila i frid

Jordfästningen sker i Nyåkers gravkapell, fredagen den 20 maj 1988 kl 12.00. Efter akten inbjudes till minnesstund på Wärdshuset Bävern. O s a senast den 17 maj. Tel 0935/112 81. I stället för blommor, tänk på Cancerfonden.

11/5 1988

11/5 1988

Räddade från översvämning

NORDMALING: Genom kommunens arbetsinsats och planering för en kommande stor vårflod räddades under lördagskvällen ett 20-tal villägare i Bryggeriområdet, Nordmaling, ifrån en stor översvämning. Räddningsaktionen började redan för ett par månader sedan då en nyligen uppfylld vägsträcka intill Prästbäcken plogades ren från meterdjup snö.

I samband med det fina vädret vid veckoslutet steg vattenmassorna i Prästbäcken oroväckande. Genom rutinmässig kontroll av vattenståndet sattes efter hand alla tillgängliga medel in för att förhindra översvämningen till det villaområdet som för två år sedan mer liknade en älvfåra med översvämmande vatten. Under lördagskvällen nådde bäcken sin högsta nivå och tre lastbilar körde i skytteltrafik med grus för att höja upp vägbanken ett 30-tal centimeter.

Först vid 23-tiden på kvällen var läget under kontroll och bäcken slutade stiga. En sträcka på cirka 250 meter längs parkvägen var då uppfylld och packad för att klara påfrestningarna från den strida bäcken. Ett par hundra meter längre ner efter bäcken strömmade då vattnet in vid kanten på en villatomt. Sandsäckar lades ut för att minska vattenmassornas skador.

Sent på söndagskvällen släppte havsisen och bäcken började sjunka efter så mycket att faran för en kommande översvämning anses vara över. 11/5 1988

11/5 1988

60 år

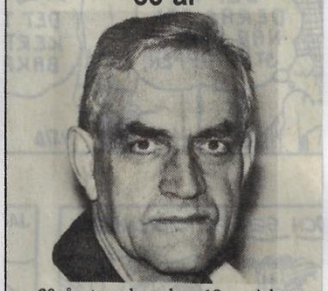

60 år torsdag den 12 maj kommuningenjör Sture Hansson, Nordmaling. 11/5 1998

11/5 1998

Selma Johansson, Nyåker. På Umeå regionsjukhus avled på fredagen Selma Johansson, Nyåker, i en ålder av 71 år. Hon sörjes närmast av barn och barnbarn.

Hon var född Edlund, från Krokstjö, Gideå. 1941 gifte hon sig med Verner Johansson, Nyåker. 1977 blev hon änka.

Hennes största intresse var omsorgen om familjen och hemmet. Handarbeten och att vistas i naturen var stora fritidsintressen. Hennes bortgång har medfört stor sorg och saknad. 13/5 1988

13/5 1988

IFK Rundvik

Tränare: Anders Marklund (förra årets hjälptränare Peter Eriksson tar "sabbatsår")
Lagledare: Lars Häggström.
Nya spelare: Jan Höglander och Sven Kinonen (båda från Norrfors IK).
Spelarförluster: Anders Östensson (Umeå IK), Ulf "Bass" Johansson (Klabböle), Roger Brömster (slutat).
Placering i fjol: Femma.
Målsättning: Hålla sig kvar i serien.
Seriefavorit: Sävar och Ormsjö.
Uppgiftslämnare: Anders Marklund.

Trädgårdssällskap hade årsmöte

NORDMALING: Nordmalings trädgårdssällskap kommer att ordna ett flertal utflykts- och studieresor under den kommande sommaren. Botaniska exkursioner, utflykter samt trädgårdsresor kommer att arrangeras. Det framkom vid föreningens årsmöte häromkvällen. Styrelsen omvaldes i sin helhet med Marika Linder som ordförande.

Det var ett drygt 100-tal medlemmar som hade hörsammat kallelsen till vårstämma som sedvanligt kombinerats med en intressant föredragshållare. För kvällen var det Eva-Britt Kvarnebrink från Västerbottens hushållningssällskap. Kvällen inramades även med musik framförd av trubadurerna Henrik Engman och Siamak Shadrav.

Trädgårdssällskapet har en lång rad av gamla "trotjänare" inom föreningen. Inte mindre än tolv ombud har varit verksamma mer än 15 år. Dessa blev under kvällen förärade var sin silvernål för sina insatser. Dessa ombud är Emil Bäcklund, 31 år, Fritjof Eriksson 30 år, Berta Eriksson 29 år, Märta Eriksson , 26 år, Irene Johansson, 24 år, Bror Söderström, 19 år, Ruth Åberg, 20 år, Hillevi Nore'n, 19 år, Elsa Jakobsson, 17 år, Dagny Åström, 16 år, Filip Hörnqvist, 16 år, samt Margit Burström, 16 år.

14.5.1988

Information om behandlingshem

NORDMALING: Folknykterhetens Dag firades i Nordmalings församlingsgård. Efter kyrkkaffe och sång av kyrkokören informerade Per Davidsson om det planerade behandlingshemmet i Norrfors. Inledningsvis poängterade han att det tunga missbruket för det mesta börjar med alkohol. Efter anförandet fick han tillfälle att svara på en del frågor från publiken, där även motståndare till kollektivet kom till tals.

Mötesordföranden önskade god fortsättning med arbetet och gav en eloge till de som kunde starta ett företag i en så svår bransch.

Vid årsmötesförhandlingarna blev det omval av styrelsen i sin helhet, Sven Lundberg som ordförande, övriga ledamöter: Astrid Sandström, Roland Eriksson. Hilmar Dalsfelt, Mildred Karlsson, Gustav Adolf Bäckman, Gunnar Andersson.

Styrelsen riktade ett tack till frikyrkorna, UNF, IOGT-NTO, MHF, för sitt engagemang i lördagens demonstrationståg. Uppskattat var även VK:s och VF:s reportage.

14.5.1988

IFK Rundvik: 13.5.1988

Den rätta gnistan saknas

RUNDVIK (VK)

– Södra division V-serien är ny för oss så vi får inrikta oss på att i första hand hålla oss kvar, säger Anders Marklund, tränare för IFK Rundviks fotbollslag.

– Skulle vi haft bättre träningsmöjligheter hade vi nog legat i topp, men nu får vi i stället inrikta oss på att hänga kvar, fortsätter han lite bekymrat.

Nästan hela försäsongen har laget spelat mycket dåligt och inte alls uppfyllt förväntningarna.

Många träningsmatcher har laget förlorat och den riktiga gnistan saknas i laget.

– Det verkar som om något fattas i vårt lag i år, säger Anders Marklund och spekulerar i att grabbarna kanske väntar på seriepremiären. Helt nyligen vann dock laget sin egen Rundvikscupen, men medger att motståndet detta år var ovanligt klent.

• Storsatsning i fjol

Förra året var IFK Rundvik nykomling i division V-fotbollen och gjorde en ordentlig satsning.

Matcherna före seriepremiären gick bra trots svårt motstånd och laget hade svetsats samman ordentligt genom bland annat ett träningsläger i Ryssland. När serien gjorde uppehåll för sommaren ledde laget överraskande efter en mycket fin vårsäsong.

– Sedan knäckte skador vårt fortsatta spel, säger Anders Markström.

Innan höstsäsongen startade spelade bland annat laget mot engelska division II-laget Manchester City, i ett arrangemang som var säsongens höjdpunkt med stor publik på hemmaarenan Manhemsborg. När serien var slutspelad låg IFK Rundvik på femte plats.

– Med hänsyn till de många skador vi fick i laget så får vi ändå vara glada åt en femteplacering, säger tränaren.

• Dålig tändning

Trots att laget i år satsat på ett träningsläger i Arcushallen, Luleå, har inte spelarna tänt till ordentligt. Laget har också haft stora problem att genomföra träningarna med ofta mycket dåliga underlag.

Vid flera tillfällen under vintern flyttades deras träningstid i Nordmalings sporthall undan för andra aktiviteter och detta slutade med att laget helt enkelt flyttade sin träning ifrån sporthallen.

– Med tanke på många andra klubbar har vi rent vidriga träningsförhållanden, säger Anders Marklund med en vink åt fritidsnämnden i kommunen. Med en ordentlig träningshall skulle vi inom två år vara uppe i division fyra, fortsätter han.

ANDERS WIKMAN

• *Till årets division V-premiär har Anders Marklund, tränare i IFK Rundvik, fått två nya spelare och en ny lagledare: Från vänster Jan Höglander (från Norrfors), Lars Häggström (lagledare A- B-lag), Anders Marklund (tränare) och Sven Kinonen (från Norrfors).*

FOTO: ANDERS WIKMAN

Sista mötet för våren 17.5.1988

RUNDVIK: PRO Rundvik har hålllit vårens sista möte. Trots det fina vårstädarvädret hade ändå ett 60-tal medlemmar slutit upp. För dagens första program svarade Lennart Hammarstedt, Hörnefors, vars tal formade sig till ett lyriskt och varmhjärtat hyllande av blommor och dess betydelse för oss alla. Lennart avslutade med att läsa en trädgårdsmästares bön och Nils Ferlins Minnets ros.

Greger Ottosson underhöll sedan med dragspel, munspel, sång och historier. Temat för Greger var hans kärleksfulla minnen av sin farfar. Fyra nya medlemmar hälsades välkomna, sommarens första resor blir en hemlig endagsresa den 31 maj och kyrkresa till Själevad 19 juni.

Bidrag till bybagarstuga

BREDVIK: Nästan alla bybor var närvarande när byåldermannen, Emil Forsberg, öppnade stämman. De bybor som under året avlidit, Henny Palmberg, Ester Öberg och Nancy Palmberg hedrades med en tyst minut.

Bland de beslut som stämman tog noteras att bidrag beviljades för byggandet av en bybagarstuga. Byns invånare ökade till 110 personer fördelade på 39 hushåll. Studiearbetet "en levande landsbygd" har ökat tilltron till utkomstmöjligheter i byn. Intresseföreningen som är under bildande vill verka för att byns karaktäristiska öppna natur ska bevaras.

Förra årets beslut att fotografera alla gårdar och där boende har sedan visat sig vara en kulturgärning av oskattbart värde. Fotografen, Owe Fredriksson har anlitats och tackades.

Stämman bjöds flera gånger på en riklig välplägnad av avgående byåldermannen, Emil Forsberg, med familj. Byåldermann för kommande verksamhetsår är hemmansägare Åke Edholm. 6.5.1988

Berättade om prästtjänsten

RUNDVIK: Häromdagen informerade i Rundvik Karl-Gustav Wilhelmsson, kyrkofullmäktiges ordförande, om de förändringar som just nu sker inom kyrkans stift- och församlingsnivå.

Prästvalen försvinner, sade han till mötesdeltagarna i kyrksalen, Rundvik och berättade att kyrkorådet i fortsättningen tillsätter tjänsterna. Endast två kategorier av präster kommer att finnas, kyrkoherde och kommminister. Stiftestinget kommer att försvinna och ersättas av ett obligatoriskt Stiftesfullmäktige. Den 17–18 maj i år blir därför en historisk dag inom kyrkan för då genomförs det sista Stiftestinget. Vidare berättade K-G Wilhelmsson att kontrakten kommer att ändras och att Örekontraktet antingen kommer att slås samman med Umeå eller utvidgas med ytterligare församlingar.

6-5-1988

Får jaga kronhjort

10.5.1988

NORDMALING: Länsstyrelsen har beviljat Bredviks jaktvårdsklubb tillstånd till licensjakt på kronhjort i Nordmalings kommun. Tilldelning är på tre djur, varav högst två vuxna, och jakttiden oktober 1988.

Söker lokal för musikungdomar

10.5.1988

NORDMALING: – Om vi bara hade en lokal så skulle våra ungdomar kunna bilda en musikförening och få kostnaderna för lokalhyran betald av Stiftelsen Carl Wikström. Det säger Anders Wallin t f fritidsintendent i Nordmaling.

Han har med "ljus och lykta" sökt efter tänkbara lokaler för att ge de musikintresserade ungdomar som vill spela med egna instrument en egen lokal att vara i, men ännu inte hittat någon.

- Problemet är inte lokalens kvalitet. Det ställs inga stora krav annat än att den bör ligga så till att de inte stör närboende, eftersom de allra flesta orkestrarna spelar ljudmässigt tämligen högt, säger Anders Wallin. Vad vi behöver är en fastighet eller en våning med 3–4 rum som ger grupperna möjlighet att lämna sina instrument framme. Och som sagt, vad beträffar hyran så finns ett löfte om att Carl Wikströms stiftelse ska stå för den.

Socialnämnd vill ha hjälp av anhöriga till pensionärer

10.5.1988

NORDMALING (VK)

Nu vädjar socialnämnden i Nordmaling till kommunens pensionärer med hemtjänst.

– Har ni anhöriga eller någon annan som kan ställa upp och hjälpa er i sommar?

Som orsak anges de problem som socialkontoret stött på i sina försök att skaffa semestervikarier för sina vårdbiträden i hemtjänsten. Samtidigt ges ett märkligt (?) löfte:

– Behöver ni ingen hjälp från kommunen så slipper ni betala avgift för den (!).

Skrivelsen är undertecknad av socialnämndens ordförande, Margareta Lundberg, m, samt socialchef Nils Axelsson.

– Men är det rimligt att kommunen ska debitera avgift för en service som den inte kan ge? VK låter frågan gå till Nils Axelsson.

– Nej, naturligtvis inte. Men det är viktigt att påpeka det, hävdar han.

På VK:s fråga om det i själva verket inte är ett första steg i att minska kommunens service till pensionärer som bor i hemmen och att kommunen i en framtid även vill frånta sig ansvaret för pensionärernas service under andra tider av året, svarar Axelsson:

– Det är ett försök att rädda en situation som är aktualiserad av de problem som vi har att skaffa semestervikarier i sommar. Ingenting annat. Några löften för framtiden kan jag inte ge.

• Ökat behov

– Behovet av vårdbiträden har blivit större under senare år och vårdtyngden har ökat. Det krav som finns att institutionsvården ska minska och att de äldre ska bo kvar i hemmet så länge som möjligt har också ökat behovet av antalet vårdbiträden i den öppna vården.

– I samhället har alltid funnits en resursreserv av vårdbiträden. Den har försvunnit och det märker vi bl a av att det är svårt att få tag i semestervikarier.

• Varnar

I skrivelsen varnas även för en situation som kan uppstå om den fast anställda vårdpersonalen inte kan ta ut sin semester:

– Om semestern uteblir för våra vårdbiträden är vi rädd för att vi inte har så många kvar innan sommaren är slut! Pensionärer som enbart har städhjälp får också en vädjan:

– Vi är ytterst tacksamma om ni kan avstå från städhjälp under semestertiden, säger man i skrivelsen och lovar även för detta med avgiftsbefrielse.....

OWE FREDRIKSSON

FOTO: CURT DAHLGREN

● *Sedan 1972 hade Rode och Lennart Arctaedius ägt Stor-Nila, 97-årig veteranbåt med brokigt förlutet. Den ligger förtöjd nedanför huset i Holmsund i väntan på sommarens färder.*

Stor-Nila – insjöarnas drottning

Pensionerad som kustkryssare

13/5 1988

☐ I VK:s serie om förändringens Västerbotten under 1900-talet handlar det i dag om båttrafik på insjöarna före vägarnas utbyggnad. Vi möter en veteran som själv var med, vägmästaren Henning Lundberg, vars far och farbröder spelade en stor roll som båtbyggare och utövare av trafik.

☐ En veteran bland båtar från den tiden finns också med. Nu heter den Stor-Nila och ägs av Rode och Lennart Arctaedius i Holmsund som tillbringar all ledig tid med kustkryssningar i sin kära båt.

☐ Men båten har en imponerande historia med inte mindre än fyra namnbyten efter det att den för 97 år sedan lämnade Kristianstad under namnet Trossö. Under namnet Turisten gick den som passagerarbåt på sjön Storuman och blev därefter Stor-Nila i flottningens tjänst innan den såldes till Holmsund.

DEL 1 SIDORNA 8-9

Kort trafik på inlands-vattnen

Så länge som människor funnits i våra trakter har också sjöar och älvar utnyttjats som färdvägar. Men den tid är egentligen ganska kort under vilken passagerartrafik i egentlig mening förekommit på våra större inlandsvatten. Perioden inskränker sig från de senaste årtiondena på 1800-talet och till som längst omkring 1940.

Då hade vägnätet byggts ut så långt att det var möjligt att med bilar och bussar trafikera landet i hela dess bredd från kust till fjäll.

Efter den tiden förekom visserligen även då båttrafik, men då mest under flottningen. Båtarna behövdes för att dra de stora virkessläpen längs sjöarna. Nu har också virkestransporterna lagts på lastbilarna och i den mån båttrafik förekommer så är det privat sådan, mest för nöjesbruk.

I en bok med titeln Sveriges inre vattenvägar, sammanställd av Yngve Rollof och utgiven av Rabén & Sjögrens förlag får man en viss inblick i var någonstans båttrafik har förekommit. I boken finns medtaget strängt taget alla sjöar, floder och älvar och deras betydelse som vattentransportleder.

I det följande ska här räknas upp några av de mer betydelsefulla inom Västerbottens län och i en vidstående artikel berättas litet mer ingående om personer som var med på den tiden.

• Postrodd

På Storvindeln i Sorsele roddes post mellan Sorsele och Hemfjäll i början av seklet av Bernhard Sorsén i Bräskafors. Hans efterträdare Gustav Öhrnell som också seglade. Därefter fortsatte Anselm Hjukström som förde post sommartid med båt, utrustad med utombordsmotor.

Trafik på Storvindeln i hela dess längd, sex mil, blev möjlig efter 1918-19 när en kanal grävts i Bräskaforsen. Sedan kunde båtar gå hela sträckan upp till Gillesnuole.

ratrion Janne, August och Anton Lundberg från 1890-talet till 1938. Mer därom i vidstående artikel.

• 80 passagerare

På sjön Storuman var det ett bolag, Storumans Ångbåts- och Industri-aktiebolag som under cirka 25 år trafikerade sträckan Luspen (Storuman)-Slussfors med Bröt-Anund. Båten sjösattes 1904. Bröt-Anund kunde ta upp till 80 passagerare och anlöpte på sin sex mils långa färd Blajken, Kaskeluokt, Långbäck, Ankarsund och slutligen ändstationen Slussfors.

• Skallerorm

Skallerormen och Äran hette ett par andra båtar i Storuman. Skallerormen hette inte så från början men folkhumorn döpte om den. Båten var rankig och skakade hemskt. Det gick inte att läsa ombord. Den var byggd i Strömsund och sattes in ungefär samtidigt som Bröt-Anund.

Ett bolag som kallades Storumans Trafik AB, instiftat i september 1922 köpte en ångslup, Ingarö Strand från Stockholm och lät bygga om den. Den båten gick på Storuman under namnet Äran.

En båt med många öden och namnbyten bakom sig var den som slutligen kom att heta Stor-Nila. Den var byggd i Kristianstad 1891 och hette Trossö. Såldes till Karlskrona som Eva. Köptes via Göteborg av J E Sjöberg, Stensele och G Stenvall i Storuman och blev, efter tillbyggnad med isbrytarstäv, Turisten. Den kunde ta 105 passagerare och två bilar. Till Storuman kom den 1923 och gick som passagerarbåt till 1933 då flottningsföreningen köpte den för att ha till spelbåt. Som sådan hette den Stor-Nila. 1971 såldes den till polismannen Lennart Arctaedius i Umeå som har den gående som fritidsbåt vid kusten. Ännu en båt, namnlös eller möjligen med namnet Betty, tycks ha gått på Storuman mellan 1925 och 1930. Kapten Norberg hette ägaren, som utrustade båten med svängkran och råoljemotor.

13/5 1988

• Älvkungen

Karl August Eriksson från Norra Örnäs genomförde kanalgrävningen med ångdriven grävmaskin. Eriksson byggde därefter först en båt, som i början också den drevs av ångmaskin men sedan av en fyrcylindrig bensinmotor. 1920 byggdes båt nr två som drevs av en 24 hästars Pentamotor. Båten såldes 1921 till Johan A Karlsson, Örnäsudden och döptes då till Älvkungen. Älvkungen trafikerade sträckan Sorsele-Gillesnuole två gånger per vecka till dess att landsvägen mot Ammarnäs blev klar. Båttrafiken pågick till hösten 1938.

På sjöarna inom Vilhelmina, Volgsjön, Malgomaj och Vojmsjön ombesörjdes båttrafik av den närmast legendariska bröd-

• Överuman

Också på Överuman gick en båt under ett antal år fram till slutet av 1930-talet. Den hette M/S Övre Uman och skepparen hette Stenmark. Ernst Manker har i en nostalgiskt skriven berättelse skildrat en färd på den fyra mil långa Överuman 1936 medan det vägbygge pågick som skulle göra båttrafiken överflödig.

Så gott som varje större sjö i länets fjälltrakter har haft sin sjöfartshistoria, om än inte i så regelbundna och ordnade former som de riktigt stora sjöarna i Ångermanälvens- och Umeälvens vattensystem.

Söder om länsgränsen, så nära som i Trehörningsjö, förekom också passagerartrafik på Inre Lemesjön med två båtar som hette John och Trehörningsjö. 1912 upphörde den egentliga trafiken, men ännu 1918 kunde John användas för en eller annan tur på sjön.

• Salongen i Stor-Nila, den 97-åriga båten har väl inte alltid sett så här hemtrevlig ut. Rode och Lennart Arctaedius nuvarande ägare, har gjort om inredningen en hel del.

13/5 1988

13/5 1988

85 år

85 år måndag 16 maj, Hilma Sofia Charlotta Gideonsson, Strandholmen, Nordmaling.

Min älskade Maka,
vår kära Mamma

Jenny Sandström

* 27/2 1902

har i dag lämnat oss och flyttat till sitt himmelska hem. Djupt sörjd, men i ljust och tacksamt minne bevarad av oss.

Nordanbäck den 11 maj 1988

ENGELBERT
Margith och **Kjell**
Carin och **Tore**
Torsten och **Greta**
Per-Erik och **Marianne**
Kerstin och **Arne**
Barnbarn
Barnbarnsbarn

Det finns djup i Herrens godhet
och dess gränser ingen ser
Det finns värme i hans domslut
mer än någon frihet ger
Det finns underbar förlossning i det
blod som gjöts en gång
Det finns glädje bortom graven
och en framtid full av sång

Begravningsgudstjänsten äger rum i Nyåkers gravkapell fredag 20/5 1988 kl 14.00. Därefter inbjudes till minnesstund i lilla salen. O s a till tel 0930/500 29 senast 18/5. Tänk på EFS ungdomsverksamhet i Nyåker.

14/5 1988
14/5 1988

Jenny Sandström, Nordanbäck, Nyåker. På sjukhemmet i Nordmaling avled på onsdagen fru Jenny Alinda Sandström, född Eriksson, Nordanbäck, Nyåker. Hon var 86 år gammal. Den bortgångne sörjes närmast av maken Engelbert samt fem barn med familjer.

Hon var född och uppvuxen i Västra Strömåker, Mjösjöby, i en syskonskara på fem barn. I unga år flyttade hon till Stockholm och tog anställning vid ett sjukhus. Efter något år flyttade hon till Brattsbacka och tog anställning som hembiträde. 1923 gifte hon sig med byggnadssnickare Engelbert Sandström och makarna bosatte sig i Nordanbäck, där de vid sidan om hans byggnadsarbete drev ett mindre jordbruk. Makarna fick fem barn. Jenny Sandström var starkt troende och tillhörde EFS Nyåker. Under många år skötte hon söndagsskoleutbildning ute i byarna kring Nyåker. Hemmet sysslor med olika handarbeten inom vävnad och virkning var hennes största intressen. 14/5 1988

14/5 1988

Fp kräver rökstopp i offentliga lokaler

NORDMALING (VK)

Förbjud rökning i offentliga lokaler inom Nordmalings kommun. Det skriver Nordmalings folkpartigrupp i en motion till kommunfullmäktige och påpekar att förbudet skall införas med det snaraste.

Förutom förslag om totalt rökförbud inom den offentliga sektorn hemställer partigruppen att kommunstyrelsen rekommenderar privata och föreningar att även de införa rökförbud i sina lokaler.

– Anledningen är den stora skada som rökningen bevisligen är och då inte minst för barnen, skriver politikerna i motionen. Även skadeverkningar hos "passiva rökare" har under senare år observerats och då främst genom utslag från Försäkringarnas överdomstol där försäkringskassan ålagts att utbetala full ersättning till de personer som utsatts för skador av "passivt rökande".

– Förbudet ger en förbättrad arbetsmiljö, bättre hälsa och ett värdigare liv, anser folkpartigruppen i motionen. 14/5 1988

14/5 1988

• *Lars Gidlund, René Levander, Kristin Olsson, Daniel Holmberg, och Tomas Lundgren var ivriga fågelskådare när skolklassen gjorde sin utflykt på tisdagen.*

Stövelskaften blev för korta...

NYÅKER: Att ha fågelskådning på skolschemat blev för nyåkersbarnen i klass tre en verklighet i tisdags. Läraren Berit Wedin tog sina elever med till Ledusjö där det hade samlats en hel del olika fåglar i de vattensamlingar som bildats vid snösmältningen. Barnen, iklädda stövlar och kikare, strosade runt och gjorde ett flertal noteringar om olika fåglar. Intresset blev för en del av pojkarna väldigt stort, varför stövelskaften helt plötsligt blev för korta. Men vad gjorde det. Fröken skjutsade ju hem dem så det blev torrt på fötterna innan de övriga skollektionerna skulle börja.

Några speciellt ovanliga fåglar sågs ju inte, men nån slags strandpipare och spov och kanadagås och de vanliga gräsänderna och krickor kunde ju i alla fall noteras. Det vackra vädret förhöjde stämningar en hel del och man kunde glad återvända hem till skolan och fortsätta det ordinarie skolarbetet. 16/5 1988

16/5 1988

60 år

60 år tisdag 17 maj Roland Lindblom, Olofsfors, Nordmaling.

16/5 1988
16/5 1988

Ivar Österlund, Gräsmyr. Vid en vistelse i sommarstugan insjuknade på lördagen och avled strax därefter ägaren av Gräsmyr Mekaniska verkstad, Ivar Österlund, Gräsmyr, Nordmaling. Han var född 1932 och sörjes närmast av makan Britt, dottern Elisabet med familj, sonen Anders samt syster med familj, alla bosatta i Gräsmyr.

Han var född i Gräsmyr och blev hembygden trogen genom livet. I ungdomen hade han olika arbeten innan han så småningom började arbeta vid sin svärfars företag. I mitten av 60-talet övertog makarna Österlund rörelsen och drev den i egen regi med inriktning på VVS. Ivar Österlund var känd som en duktig och energisk yrkesman samt omtyckt granne och bybo.

Han insjuknade hastigt på lördagen vid ett besök i fritidsstugan, Bredvik, och avled senare.

16/5 1988
16/5 1988

• **Ann-Charlotte Hägglund, Nordmaling,** och **Kenneth Lindström** fick den 7 maj på Umeå BB en pojke som vägde 3 450 gram och var 52 cm lång. Storasyster heter **Sandra.**

14/5 1988
14/5 1988

Förlovade

Jan Boberg
Åsa Jonsson
Umeå

Umeå den 15/5 1988

16/5 1988
16/5 1988

VK UMEÅ KUSTLANDET

– Det var min tur att vinna i år, säger Fredrik Eriksson, t v till Micael Eriksson, som blev tvåa. Förra årets mopedmästare i Nordmaling blev nämligen slagen av Fredrik med sex sekunder. Nu inväntar distriktsfinal i Lövånger för båda grabbarna.

Mopedmästare i Nordmaling

NORDMALING: Intresset för MHF:s cykel- och mopedmästare blir allt större. Det sade Solveig Markusson när hon tillsammans med Micael From och MHF:s ordförande i Nordmaling, Stig-Ove Persson, under måndagen genomförde de båda tävlingarna i Centralskolan, Nordmaling.

47 ungdomar tävlade i cykelmästaren medan ett 15-tal provade tävlingsformen per moped.

Efter tävlingarna går två ungdomar i respektive klass vidare till distriktsfinal som avgörs i Lövånger.

Nordmalings cykelmästare blev Martin Moström, 5a, Håkan Johansson, 5b, Maria Nordin, 5a, och Elin Eriksson, 5b. Mopedmästare blev Fredrik Eriksson, 9c, tid 69 sek, Micael Eriksson, 9c, tid 75 sek, samt Petra Karlsson, 9a, tid 176 sek, och Ann-Sofi Öberg, 9b, tid 178 sek.

Skulle någon av dessa även gå vidare i den kommande distriktsfinalen inväntar SM-final. Förutom manöverprov på cykel och moped ingår tio teoretiska frågor i provet. 16/5 1988

16/5 1988

Värmodet i LÖGDEÅ
Aff.tider: Mån–Fred 09.30–17.30, Lörd 09.30–14.00

ELEGANT VÅRMODE
Välkommen till MODEHUSET för ER som vill ha det där "Lilla Extra" och en personlig service
Häggströms MODEHUS LÖGDEÅ Tel 0930-305 85
–innestället för mode–
NÅGOT PÅ SIDAN AV E4 MEN ALLTID I CENTRUM FÖR MODET

16/5 1988

16/5 1988

Norrforsgården

SOM f.n. utomstående men ändå med hjärtat i Norrfors församling, har jag med stort intresse följt utvecklingen i Norrfors. Så även i den senaste frågan om Norrforsgårdens vara i olika tappningar. Jag har full förståelse för att Stockholms läns landstings största önskan är att bli av med knarkare från hemkommunen. Likadeles att kyrkorådet med förtjusning önskar slippa den "betydande" börda som driften utav gamla prästgården utgör samt huvuddelen utav norrforsbornas intresse att bevara gården som samlingsplats och mötesplats.

Om nu verksamheten att rehabilitera knarkare varit så lyckosam och fungerat utan komplikationer så undrar man varför herr Davidsson, Stockholms läns landsting inte kommer att stjäla en bil, avvika till någon plats där knark kan anskaffas. Och när vederbörande återtransporterats under bortavarotiden hunnit skaffa sig både gulsot och HIV. Vilket sedan traktens låg- och mellanstadiebarn på nära håll kan iaktta.

Norrforsgruppens medlemmar skall erhålla en eloge för sitt arbete med att försöka lokalisera olika projekt till Norrfors. Satsningen på små enskilda företag bär därför fortsätta. Om lokaliseringsinriktningen skall bredda så kan mycket väl delar utav prästgården outnyttjade utrymmen i skolan tas i anspråk för exempelvis utlokaliseringsverksamhet som i dag med fördel kan överföras till televerkets nät.

På sikt kommer kyrkan att behöva ta i anspråk delar utav den mark som i dag tillhör prästgården för gravändamål. Det måste ur alla synvinklar vara bättre att ha en sammanhållen kyrkogård än att det i framtiden skall bli någon gravsättningsplats utanför samhället. Om mot förmodan alla inblandade beslutsfattande personer som handlägger ärendet om Norrforsgården anser att den skall bli rehabiliteringshem hoppas jag att kyrkorådet enbart hyr ut gården årsvis till Stockholms läns landsting, så att handlingsfriheten att avbryta verksamheten bibehålls om det skulle visa sig att verksamheten misslyckats.

16/5 1988 **Mats-Ola Sandström**

16/5 198

Det gamla fotografiet

NORDMALING (VK)

Det gamla fotografiet är i dag återigen hämtat från idyllen Olofsfors vid tiden för bilarnas intåg. För en tid sedan visade vi i VK en bild av Olofsfors Handel hämtad från tiden omkring början av 20-talet. Det föranledde Marianne Segerström, själv bosatt i Olofsfors sedan många år, att plocka fram två av sina privata vykort från brukssamhället, troligtvis fotograferade omkring sekelskiftet. Det är främst fotot från den gamla handelsboden som är intressant. Det visar fastigheterna längs bygatan där handelsboden är den närmaste och de övriga arbetarbostäderna. Marianne Segerström äger och bor f ö i huset i bildens mitt.

☐ Vem äger ekipaget?

Fotografen är vänd med sin kamera riktad in mot byn. Framför handelsboden har en kusk knutit fast sin häst med förspänd trilla. Vem som äger ekipaget framgår naturligtvis inte men en kvalificerad gissning torde vara att det tillhör bruket. Hästen ser ut att vara i god kondition och trillan av ett något elegantare "snitt" än vad som var vanligt bland bönder i allmänhet. På kuskbocken ligger också en piska och väntar på kuskens bestämda hand. På bänken vid ingången till handelsbon sitter kusken själv. Välklädd i sin uniform med hög krage och svart keps samt den blanka skärmen som var vanlig förr. I sin högra hand håller han en krycka vilket kan tyda på att han fått en arbetsskada och blivit "omplacerad" till kusk. Närmast honom, skymd bakom bron, står en liten kille och tittar ut på gårdsplan och framför dem båda, på trappsteget, står två flickor iförda kjol. Den mindre av dem har en härlig halmhatt med mörkt brett band runt kullen också den tidstypisk.

☐ Kärra med trähjul

Ser ni lastkärran med trähjulet? Kvinnan med det vita förklädet skymmer den något men den framträder ändå tydligt. Närmast staketet står ytterligare en kusk vid sin häst. På honom syns det tydligt att han inte har "tjänst" som kusk. Möjligen kan det vara en bonde från någon närbelägen by, Sunnansjö, Mo eller Hyngelsböle. Hans kläder är mörka, av grovt tyg och på huvudet bär han en mjukkullig hatt av "slok"-modell. Lasten på vagnen består av ett 15-tal mindre trätunnor samt en större. Sjunde personen på bilden är den kvinna som står barhuvad och med vitt förkläde i bildens mitt. Hon är den enda på bilden som visar fotografen sin uppmärksamhet genom att titta mot kameran. Naturligtvis är alla medvetna om det dokumentära ögonblicket, inte minst den som skymtar i nedre högra fönsterrutan på huset i bildens mitt.

OWE FREDRIKSSON

☆ 16/5 1988

16/5 1988

Min älskade Make,
vår kära Far,
Morfar och Svärfar

Ivar Österlund

* 10/4 1932 † 14/5 1988

har hastigt lämnat oss i stor sorg och saknad, men i ljust minne bevarad.

Gräsmyr den 16 maj 1988

BRITT
Elisabeth och **Mats**
Erik, Maria
Anders
Övrig släkt
Vänner

Så har vi vandrat du och jag
I kärlek hand i hand
Vår lycka var vår rikedom
Nu har du gått, min hand är tom
Jag viskar nu de orden
De vackraste jag vet:
Du var mitt allt på jorden
och min i evighet

Tack lilla pappa och morfar för allt. Vila i frid.

Begravningen sker i stillhet. Tänk på Fonden för medicinsk forskning pg 95 06 13-0.

17/5 1988

17/5 1988

Prisad för målmedvetet arbete med hälsokost

NORDMALING (VK)

Inte helt oväntat utsågs Staffan Olsson till årets företagare i Nordmaling för året 1987.

– Utmärkelsen erhöll han bland annat därför att han på ett föredömligt sätt både socialt och tekniskt utvecklat sitt företag till ett av de största i sin bransch i landet. Fröetagsetableringen har dessutom genom marknadsföring fört in Nordmaling på sverigekartan, sade kommunstyrelsens ordförande Sture Lindgren när han på måndagen offentliggjorde utmärkelsen.

Staffan Olsson härstammar från Halland och flyttade till Nordmaling 1985. I liten skala startade han en hälsokostaffär som i dag omsätter cirka 50 miljoner kronor. Företagsutvecklingen har varit enorm och bland annat inneburit att postverket satt in extrabilar för att klara företagets krav på service.

Den ökade servicen har då även inneburit en serviceförbättring för hela Nordmalings kommun.

Företaget sysselsätter ett 15-tal anställda och utvidgas under 1988 med ett försäljningskontor både i Umeå och Örnsköldsvik.

Som bevis på kommunens uppskattning delade kommunfullmäktiges ordförande ut priset till Staffan Olsson vid måndagens industrikonferens i Temagården. Priset var en silvertavla föreställande kommunvapnet tillverkad av Sigvard Grundström, Lögdeå.

– Det här var väldigt roligt, jag uppskattar det verkligen, säger den glade halläningen som nu rotat sig i Västerbotten.

– Den här företagskonferensen är också mycket bra, säger Staffan Olsson och menar att företagen får bra kontakter med varandra.

• Företagskonferens

Innan utmärkelsen för årets företagare i kommunen offentliggjordes deltog ett 25-tal företagsrepresentanter i en företagskonferens. Deltagarna var främst från de tillverkande industrierna i kommunen och handlade till stora delar om att vidareutveckla industrierna i kommunen och då i samarbete med kommunen.

– Om vi följer upp denna sammankomst med en träff även till hösten skulle kommunen då kunna bjuda på en lunch, frågar Alvar Bäckström, representant för hantverksföreningen och själv företagare.

– Självklart vill vi följa upp den här första sammankomsten och vi planerar redan för en sådan uppföljning till hösten, säger Sture Lindgren utan att utlova någon lunch. Vid eftermiddagens grupparbete kom det fram att många företagare saknade en fungerande näringslivssekreterare i kommunen. Frågan kom därefter in på att i stället utnyttja en industrisekreterare och då som konsult utanför kommunens förvaltning.

ANDERS WIKMAN

17/5 1988

• Det blev ingen stor överraskning när Nordmalings kommun på måndagen delade ut det första priset till Årets företagare. Staffan Olssons hälsokostverksamhet stod i en klass för sig. Här får han blommor och silvertavla av kommunfullmäktiges ordförande Allan Bäckman. (FOTO: ANDERS WIKMAN)

17/5 1988

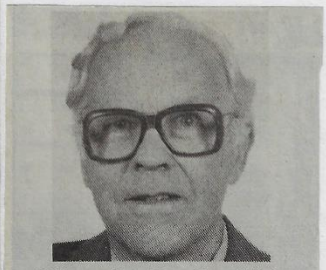

70 år torsdag 19 maj Ivar Wiglöv, Ledusjö, Nordmaling. Han är född i Ledusjö och har arbetat som golvläggare. I början av 60-talet startade han tillsammans med en yngre kompanjon en golvfirma, som han vid pensioneringen överlät på kompanjonen.

Ivar Wiglöv har varit med i hemvärnet sedan 60-talet. 1970 utnämndes han till chef för hemvärnet i Nordmaling och fick vid sin avgång 1987 bland annat Petrimedaljen.

Han har varit en förgrundsfigur i trädgårdssällskapet, en tid som ordförande. Han har även fått olika utmärkelser för sitt arbete inom trädgårdssällskapet.

Ivar Wiglöv är innehavare av Leduforsens kennel, där han föder upp jakthundar. Hans intressen är jakt, hundar och fotografering. 18/5

18/5 1988

Trafikfrågor på PRO-möte

NORDMALING: I tisdags hölls vårens sista PRO-möte i Nordmaling. Utöver sedvanliga förhandlingar pratade Karl-Gösta Andersson om trafiksäkerhetsfrågor. Greger Ottosson berättade om hur det var förr i tiden och underhöll med sång, munspel och dragspelsmusik. Föreningens reseledare redogjorde för sommarens resor med en endagarsresa till Lycksele djurpark, en tvådagars resa till Blåsjön samt en sexdagarsresa till Leningrad. Beslut togs att föreningen skulle delta vid firandet av svenska flaggans dag. 18/5 1988

18/5 1988

10 000 till ny kyrka

Ö-VIK: Nordmalingsbygdens filadelfiaförsamling gästade i söndags Pingstkyrkan i Ö-vik med såväl predikanter som sångkör.

Församlingen omfattar förutom det växande Nordmaling även Norrfors och Mjösjöby, orter som numera minskar. Med det nya kyrkbygget i Nordmaling som ger församlingen egna lokaler mot tidigare hyrda hoppas man kunna höja målsättningen att nå ut med evangeliet.

Såväl föreståndaren Per-Gunnar Israelsson som pastor Elon Lindehall predikade vid mötena. Den egna kören Norrforssångarna gav en fin repertoar av sånger. Ett andrahandsoffer till Nordmalings nya pingstkyrka upptogs och det uppgick till 10 000 kronor.

Mötesvärd var Ingemar Rahm och för solosång svarade Kjell-Arne Öhman. 18/5 1988

18/5 1988

Brushane och gulärla 19.5. 1988

HÖRNSJÖ: Nu har brushanen och gulärlan kommit till länet. Under måndagen noterade Johan Åhlén, Hörnsjö, Nordmaling, de båda arterna.

● *Lisbeth Granberg, Holmsund iakttar intresserat hur instruktör Karl-Gunnar Brännström lär hunden Boy att apportera. Trots att hunden är två år hade han för dagen lite problem med apporteringen och en mindre justering är nödvändig, tycker K-G Brännström.*

Vorsteh i vårsol

OLOFSFORS: I ett strålande vårväder samlades under söndagen ett 30-tal personer med ett 20-tal hundar till en fågelhundsträning i Olofsfors. Det var Väs-

Andersson och Harry Kvist fungerade som instruktörer. Hund och förare provade att förutom viltspår, släpspår och apportering vidareutbilda sina kunska-

Basbeloppet grund för barnomsorgsavgift

Ingen 0-taxa i Nordmaling

NORDMALING (VK)

Fullmäktige i Nordmaling har fastställt barnomsorgstaxan. Till skillnad mot förslaget i kommunstyrelsen grundar den sig på basbeloppet i stället för bruttolönen vilket var ett tidigare majoritetsförslag.

– Beslutet gynnar höginkomsttagare, kommenterar Sture Lindgren, c, kommunstyrelsens ordförande, vars parti tog "det säkra före det osäkra" och kompromissade med sina borgerliga kollegor.

Beslutet om ny barnomsorgstaxa blev fullmäktiges mest diskuterade när det sista sammanträdet före sommaruppehållet hölls i Gräsmyr på tisdagen. I kommunstyrelsen hade centerns förslag att taxan ska baseras procentuellt på bruttolönen stötts av s. Stödet kom efter att socialdemokraterna själva bedömt sina chanser att få gehör för O-taxa som obefintliga.

Inför kommunfullmäktige hade emellertid centern känt tveksamhet om (s) verkligen skulle stå fast vid c-förslaget. Centern valde därför att förhandla med sina borgerliga kollegor som i kommunstyrelsen förordat en avgift grundad på basbeloppet (d v s 25 300 kronor). Centern var det enda borgeliga parti som förordat en taxa även för "deltidsbarn" i omsorgen och det var för att värna om denna grupp som centern inledde förhandlingar, förklarade Matz Johansson i ett inlägg.

Det borgeliga blocket enade sig om en avgift grundad på basbeloppet där avgift för första barnet i hel- och deltid blir två respektive en procent, d v s 506 respektive 253 kronor. Motsvarande kostnad för andra barnet blir en respektive 0,5 procent. För tredje och därpå följande barn tas ingen avgift. För skolbarn i omsorgen blir avgiften en procent. För samtliga gäller att avgift tas ut under 10 av årets månader.

● – Inte förvånad

John-Erik Nylander, s, uttryckte ingen förvåning över att centern bytt fot men menade att övriga partier borde fått chansen att se över effekterna. Han menade också att förändringarna gav intryck av ett närmande mot s-förslaget om 0-taxa.

Bengt Gunnarsson, kds, förkastade dock påståendet att förslaget var nytt och förklarade att det var i princip detsamma som ks minoritetsförslag. Debatten slutade med att s efter ajournering valde att gå egen väg och yrkade bifall till förslaget om 0-taxa. Beslutet blev en taxa grundad på basbeloppet. Socialdemokraterna begärde votering men förlorade tillsammans med vpk och båda partierna reserverade sig.

– En taxa grundad på basbeloppet gynnar höginkomsttagare lite mer än vårt första förslag. Medan låginkomsttagarna i ungefär motsvarande grad missgynnas, kommenterar Sture Lindgren. Enligt kanslichef Gösta Jonsson underlättar beslutet klart kommunens administrativa del.

Nordmalings kommun redovisar ett såväl födelseöverskott som inflyttningsöverskott för årets inledande månader. Det redovisade Sture Lindgren som ett delsvar på en förfrågan från Allan Bäckman, fp. Bäckman har motionerat om marklägenheter i kommunens ytterområden och frågan kom även upp hur situationen är idag. Inflyttningen ligger på + 40 och födelseöverskottet på + 5. Bäckman avslutade med att uppmana kommunen att skynda på med bostadsbyggandet när behovet finns.

● Halv miljon

Norrforsbygdens AB får ett kommunalt avskrivningslån på 500 000 kr för uppförandet av ytterligare ett industrihus i Norrfors. Beslutet togs efter protester och efterföljande reservation från moderaterna som ville pruta till 340 000. Moderaterna menar att ett redan gynnsamt industrihusägande bör kunna bidra till en ändå hållbar ekonomisk situation för bolaget.

18/5 1988 OWE FREDRIKSSON

Idrottens stöd väsentligt bidrag till helnykterheten

Tendensen är nu att alkoholkonsumtionen ökar igen. Det skulle vara önskvärt att idrottsrörelsen, som är den största ungdomsorganisationen, mera helhjärtat kunde stödja en helnykter linje.
Det menar landstingsrådet Allan Bäckman (fp) i detta inlägg.

Allan Bäckman

Folknykterhetens dag har nyss firats, och från många talarstolar runt omkring i vårt land har det manats till fortsatt kamp mot alkohol och alkoholskador. Att år efter år, en speciell dag, manifestera mot alkohol är bra och jag vill gärna ge en eloge till dem som troget ställer upp varje gång Jag hoppas att alla som verkar för ett helnyktert alternativ inte förtröttas.

inlägget

Firandet av folknykterhetens dag är bra, men det mesta och viktigaste nykterhetsarbetet utförs trots allt på den övriga delen av året. Detta arbete måste föras på alla nivåer i vårt samhälle; hem, skola, arbetsplatser, samt i olika organisationer, och här har vi alla ett ansvar. Vi måste våga visa att vi verkar för ett helnyktert alternativ, men att vi också försöker hjälpa dem som drabbats av alkoholproblem.

• Många ungdomar

För några veckor sedan gästade jag IOGT-NTO-distriktet som firade sitt 100-årsjubileum. Vad som var både överraskande och glädjande vid det tillfället var att så många ungdomar fanns med. Ska en organisation fortleva och utvecklas så måste det finnas unga som tar vid när de äldre inte finns med längre. Samtidigt kändes det också bra när man såg att intresset hos gamla grånade kämpar fanns kvar och vi har all anledning att vara tacksamma för deras insatser i nykterhetsrörelsen.

Frikyrkorörelsen och nykterhetsrörelsen växte fram ungefär samtidigt i Sverige och många gånger var det samma personer som stod i ledningen för båda organisationerna. En starkt bidragande orsak till organisationernas framväxt var det ohejdade superiet som pågick och som gjorde att många familjer for illa och att fattigdom och misär följde många.

• Ökad utslagning

Frikyrko- och nykterhetsrörelsens framgångar bidrog mycket starkt till att superiet minskade och i början av 1900 talet var nykterhetsrörelsen så stark både opinionsmässigt och storleksmässigt att den krävde förbud på spritförsäljning i Sverige (förbudsomröstningen 1923). Nu blev det inte majoritet för ett sådant förbud, men spritkonsumtionen hade på ett markant sätt minskat i Sverige under en 50-årsperiod. Spritkonsumtionen gick ned ytterligare under motbokens tid och då var alkoholskadorna betydligt mindre i vårt land. Efter slopandet av motboken ökade på nytt alkoholkonsumtionen och efter mellanölets införande i mitten av 60-talet blev det många, speciellt bland de unga som kraftigt ökade sin alkoholkonsumtion. I takt med den ökade alkoholkonsumtionen kom ökningen också av alkoholskadorna, och ökningen av utslagna i samhället. Förutom ökade sjukvårdskostnader så orsakade den ökade alkoholkonsumtionen många personliga tragedier, både för den enskilde och för övriga familjemedlemmar.

I mitten av 1970-talet började många politiker och andra inse följderna av mellanölet och den ökade alkoholkonsumtionen. Beslut togs då i riksdagen om avskaffande av mellanölet och dessutom införde den borgerliga regeringen lördagsstängt på systembutikerna. Informationen kring alkoholproblem ökade, SANT-grupper bildades och detta sammantaget gjorde att alkoholkonsumtionen gick ned under några år. Tyvärr har den nedgången stannat upp och tendensen är nu att alkoholkonsumtionen ökar igen.

• Stöd från idrotten

Därför är det så viktigt att vi har ungdomsorganisationer i vårt samhälle, nykterhetsorganisationer och andra som har alkoholfritt i sina program och sin verksamhet. Jag önskar där att idrottsrörelsen, som är den största ungdomsorganisationen, mera helhjärtat kunde stödja en helnykter linje. Idrottsmän/kvinnor är idoler för många ungdomar och jag blir både ledsen och upprörd när jag ser bilder på att man ska fira segern med att dricka champagne och liknande. Exemplets makt är stor och jag hoppas att idrottsungdomar kan ha roligt och fira segrar utan alkohol och verka för att klubbfester och liknande arrangemang blir alkoholfria.

Min förhoppning är att de duktiga och uppoffrande ledare vi har som arbetar inom idrottsrörelsen och de andra ungdomsorganisationerna för en helnykter linje i sin verksamhet. Ni utför för vårt samhälle och för våra ungdomar en bra verksamhet och den blir ännu bättre om ni lyckas föra en helnykter linje. 1988

19/5 ALLAN BÄCKMAN (fp)

19/5 1988

Lycka för Karin i orienteringscup

OLOFSFORS (VK)

– Det går jättebra! Jag har hittat kontrollerna direkt! Karin Arvidsson, Nordmaling, tävlande för Högåkers OK, var glädjestrålande ute på banan. Och glädjen blev ännu större i mål en stund senare när det stod klart att hon vunnit sin klass, D 10.

Läkerol-Cup, orienteringsungdomarnas vår- och hösttävling i södra länsdelen inleddes igår kväll i Olofsfors, Nordmaling. Nära 200 ungdomar i åldern 9-16 år deltog i tävlingen som avgjordes på vanligtvis lättsprungna "Floxen-området". Många var dock ordentligt blöta om fötterna när de spurtade in i mål för ännu ligger snön fläckvis kvar i skogen med ytvatten som följd. Totalt deltog skärmletare från elva olika klubbar, från Åsele i inlandet till Robertsfors i norr.

• Första vinsten

En av tävlingens lyckligaste deltagare var Karin Arvidsson, Högåkers OK. När VK mötte henne vid sista kontrollen var hon jättenöjd med sin tävling. Kontrollerna hade hon hittat utan problem och kraft fanns kvar att spurta mot målet. När hon en stund senare fick se sitt namn framför bästa tiden i sin klass blev hon naturligtvis ännu gladare.

– Jag har aldrig vunnit någon tävling förut, berättar hon. Förra året var hon "bara" 9 år men fick ändå tävla i D 10 så då kom hon för det mesta långt bak i resultatlistan.

– Det är jättespännande att orientera. Helst innan man ser kontrollskärmen skymta i buskarna, avslöjar en glad tjej som liksom så många andra unga orienterare har en hel familj bakom sig som också tävlar.

• Fler hemmasegrar

Men det blev ännu en hemmaseger. Även Markus Frödin, H 13, var snabbast i sin klass. Tävlingen var hans andra i vår. Den förra var utanför Örnsköldsvik och där blev han tvåa. Framgångsrikaste klubb var emellertid Umeå OK med fyra vinster, alla på flicksidan.

Tävlingen var den första av fem i en cup som gäller både individuellt och för klubbarna. Nästa onsdag går den i Stöcksjö och veckan därpå i Vindeln. De två kvarvarande avgörs till hösten. Tre av fem deltävlingar räknas.

• Kort lista

Någon resultatlista har arrangörsklubben Högåkers OK inte färdigställt. VK kan dock presentera segrarna och senare i veckan kommer den kompletta listan.

D 9: Linnea Cedervall, Umedalens IF, 18.47. D 10: Karin Arvidsson, HOK, 12.38. D11: Hanna Putzen, Umeå OK, 23.09. D12: Marta Nilsson, Umeå OK, 23.02. D 13: Sara Timner, Umeå OK, 23.57. D 14: Anna Mårtensson, Umeå OK, 24.17. D 16: Kristin Johansson, Robertsfors IK, 38.45.

H 9 Ulf Stenberg, IFK Umeå, 14.49. H 10: Gustav Strandberg, IFK U, 13.56. H 11: Peter Hemmyr, Tegs SK, 18.30. H 12: Jan Johansson, Stöcksjö, 17.58. H 13: Markus Frödin, HOK, 19.04. H 14: Greger Berglund, IFK U, 25.21. H 16: Anders Hemmyr, Tegs SK, 32.06.

OWE FREDRIKSSON

Allt klaffade jättefint för Karin Arvidsson, HOK, som vann sin första tävling i klassen D 10.

19/5 1988

Dödsfall

Vilma Sundvisson, Nygård, Norrfors. På väg till regionsjukhuset i Umeå avled på onsdagen fru Anna Vilma Maria Sundvisson, Nygård, Norrfors, i en ålder av 70 år. Den bortgångna sörjes närmast av maken John, fyra barn, barnbarn samt syskon.

Vilma Sundvisson hette som flicka Augustsson och växte upp bland en stor syskonskara i Nygård. Redan i unga år började hon att arbeta som hembiträde i bygden och flyttade efter någon tid till Hackås, Jämtland, och ett arbete som hembiträde. Där träffade hon sin blivande make, John Sundvisson. De gifte sig i Norrfors kyrka 1941 och bosatte sig i Hackås under fyra år. 1945 flyttade makarna till Nygård och övertog Vilmas föräldragård. Vid sidan om jordbruket arbetade John som byggnadssnickare. Makarna fick fyra barn.

Förutom hemmets omvårdnad var handarbeten och vävnad hennes stora intresse. Under senare år tyckte hon också mycket om att resa.

Lars Renman, Nordmaling. Vår Lars Renman, Nordmaling, fick stilla somna i sitt rum på JK 3 i måndags. Efter en tung tid med evig kamp fick han sluta i frid, kärlek och lugn.

Trots sina allt för få år i livet hann Lars ge mer än de flesta. Sin bortgång var något han förberedde med sin vanliga kärlek och omtanke om dem som stod honom nära. All tid som inte krävde aktiv sjukhusvård tillbringade Lars i det hem han själv skapat och som stod öppet för alla. Med sitt ljusa och öppna sinnelag, som han alltid behöll, hjälpte han många att övervinna sin rädsla för den svåra sjukdomen, och hans vänner och arbetskamrater höll ständig kontakt med honom. Personalen på JK 3 gjorde allt för att Lars skulle få det på det sätt han ville. Han kände sig som en vän och inte bara patient.

Mor och syskon har mist ett stöd och en trygghet.

Arbetskamraterna kommer att sakna hans arbetsglädje och optimism. Svärföräldrar, svåger och svägerska saknar den omtanke han gav dem. Alla vänner, som gav honom tillfälle att under vintern göra sin drömsemester, visade att de beundrade hans mod och livsglädje. Grannar visade med sin hjälpsamhet att de var vana att Lars alltid var redo att ställa upp.

Erika och Annica har fått all den kärlek och värme som gjorde dem till pappas stolthet. Han gav dem styrka att leva vidare och lät dem se dödens skönhet och frid.

Jag har mist allt, men Lars är ständigt hos mig och ger mig stöd.

EVA

20/5 1988

20/5 1988

Min älskade Make, vår Far, Morfar och Svärfar

Bengt Ola Wedman

* 12/11 1914 † 19/5 1988

har efter en kort tids sjukdom stilla insomnat. Djupt sörjd och saknad av oss, övriga släktingar och vänner.

Norrfors den 20 maj 1988

DORIS
Kerstin och **Åke**
Patrik, Sofia
Birgitta och **Bo**
Ulrik, Per, Johan

Att dö är seger
inte nederlag
det lyser över bergen
natt har blivit dag

Begravning äger rum i stillhet. Tänk på Fonden för hjärt- och kärlsjuka.

21/5 1988

21/5 1988

---

50 år annandag pingst, måndag 23 maj, Lennart Nyberg, Mo, Lögdeå. Han är född i Borås, men kom med familjen redan som 3-åring till Mo, Lögdeå. Fadern var målarmästare och Lennart Nyberg lärde redan i ungdomen till yrket. Under 30 år har han varit verksam i måleribranschen men sedan ett par år tillbaka arbetar han som vaktmästare för Nordmalings IF.

1964 gifte han sig med Elsa Eriksson, Svanavattnet, Dorotea. Tillsammans har de fostrat tre barn.

Under alla år har idrotten varit Lennart Nybergs stora intresse. Fotboll, ishockey, skytte och under de senaste åren golf har prägelat hans fritid. Det började redan när han som fotbollsjunior spelade för IFK Rundvik på 50-talet. Redan efterföljande säsong samlades ett kamratgäng och väckte liv i avsomnade Olofsfors IK, en klubb som avancerade från division sju till femman, där den bland annat tampades med IFK Rundvik. Så småningom lades ändå klubben ner och Nyberg flyttade åter till Rundvik. 1958 medverkade Lennart Nyberg till att Lögdeå SK bildades och då främst med inriktning på ishockey och tennis.

Skytte är ett annat stort intresse och under tio år var han aktiv i Rundviks skytteförening. Men under de senaste åren har skyttet fått ge vika för ett spirande golfintresse och Lennart Nyberg är en av dem som önskar att Nordmalings kommun ska få en egen golfbana. För närvarande är han medlem i Örnsköldsviks golfklubb.

21/5 1988

21/5 1988

---

50 år tisdag 24 maj Erik Eriksson, Sunnansjö, Nordmaling. 21/5

21/5 1988

Dödsfall

Bertil Lindgren, Levar. Efter en tids sjukdom avled under torsdagen Bertil Lindgren, Levar, Nordmaling. Han var 65 år och sörjes närmast av en broder och svägerska.

Han var född och uppväxt i Högland, Nordmaling. 1958 köpte han en bostadsfastighet i Levar, Nordmaling, där han sedan varit bosatt.

Bertil Lindgren var en säregen person, känd i stora delar av länet. Det var ändå få människor som lärde känna honom på riktigt, men många visste vem han var. I yngre dar hjälpte han ibland till i olika göromål på dåvarande Stora Hotellet samt även Levar Hotell. Han hade ett speciellt intresse för handarbete samt resor. Otaliga är de tillfällen när han rest till andra delar av länet samt även till Mellan- och södra Sverige. Han blev för övrigt riksbekant när han tillfälligt arbetade på en grönsaksodling i södra Sverige och uppmärksammades av en rikstidning.

Under de sista åren har hans hälsa varit vacklande. 21/5 1988

21/5 1988

Bengt Wedman, Norrfors. På regionsjukhuset i Umeå avled på torsdagen efter en tids sjukdom förre snickaren Bengt Wedman, Norrfors. Han var 73 år och sörjes närmast av makan Doris, två döttrar med familjer samt fyra syskon.

Han var född i Njurunda socken och växte upp på Alnön i en familj med åtta syskon. 1941 gifte han sig med Doris Häggström, Rundvik, och året efteråt flyttade makarna till Norrfors, Nordmalings kommun. Bengt Wedman var verksam som snickare vid Norrforsfabriken, men sjukpensionerades vid 50 års ålder till följd av utsliten rygg. Sedan 1953 ägde familjen egen bostadsfastighet i samhället.

Efter pensioneringen började Bengt Wedman att intressera sig för handarbete och fick ett särskilt stort intresse för virkade sängöverkast. Hans skicklighet blev vida känd och under åren har hans arbeten spridits över Sverige och till andra länder. Han var även känd som en duktig visskrivare och anlitades på sin tid till att skriva födelsedagsvisor och annat. 21/5 1988

21/5 1988

Tyko Lundkvist, Härnösand. Den välkände släktforskaren och lokalhistorikern Tyko Lundkvist, Härnösand, avled efter en kort tids sjukdom på Härnösands sjukhus på fredagen i en ålder av 67 år. Närmast sörjande är makan Rut, dottern Astrid med familj, sonen Kalle samt övrig släkt och vänner.

Tyko Lundkvist var född i Mjösjöby, Nordmaling. Han utbildade sig till socionom i Lund och blev 1951 kommunalkamrer i Löberöd i Skåne. 1959 flyttade han till samma tjänst i Säbrå. Det var närheten till landsarkivet i Härnösand som lockade. Vid kommunsammanläggningen blev han 1969 personalintendent hos Härnösands kommun. Från 1977 och fram till pensioneringen var han stadssekreterare och de sista fem åren chef för stadskansliet.

1948 gifte han sig med Rut Karlsson från Vedby i Skåne. Makarna fick två barn. Tyko Lundkvist var ordförande för Ångermanlands hembygdsförening 1970 till 1987 och kassör hos Säbrå hembygdsförening 1968 til 1988. Han erhöll 1985 Riksförbundet för hembygdsvårds hedersplakett.

Redan i 15–16-årsåldern började han intressera sig för släkt- och hembygdshistoria. Han frågade ut sina mor- och farföräldrar. Många stunder satt han vid köksbordet och hörde sin farmor berätta. Som hembygdsforskare har han skrivit flera böcker och medarbetat med artiklar i dagspressen och i årsböcker. Han har grundat bokförlaget Angermannia och vid sin bortgång var han i färd med att färdigställa Öreälvens bebyggelsehistoria. 21/5 1988

Barnomsorg i Nordmaling

EN central fråga för offentlig förvaltning är:

Hur bli kvitt byråkrati-, skrivbordsförankring och sammanträden i en organisation?

I vårt land är det nya nu, att man börjar på att tänka om för att det skall bli så få nivåer i organisationen som praktiskt är möjligt.

Men enligt det nya förslaget i om barnomsorg för Nordmaling skall man byråkratisera till en gigantisk organisation. Man har med en sådan här organisation gett sken av målmedvetenhet, effektivitet och planmässighet. Folket står mössan i hand och tror att så skall det vara. Utvecklingskonsulenter, utvecklingsgrupper, barnomsorgsråd, sammanträden, sammanträden, och åter sammanträden. Utvecklingskonsulten verkar redan svansa omkring och har nästan anställt sig själv.

Stryk dessa grupper. Stadfäst en fin utbyggnad av barnomsorgen, men enligt föräldrarnas önskemål. Anställ den barnomsorgsassistent som befolkningen velat ha sedan lång tid tillbaka. Befogenheter att ta initiativ och åtgärder kan varje område själv ta. Man skall decentralisera så nära handlingscentrum som möjligt. De som äger problemet skall ges förutsättningar att lösa det själva.

Vi har en fantastiskt kunnig och fin barnomsorgspersonal i Nordmaling och med de föräldrar som själva vill vara hemma och ta hand om sina egna barn kan de tillsammans inom sitt upptagningsområde skapa initiativitet och kreativitet samt stöd och uppmuntran till varandra.

Det står i verksamhetsplanen att den skall vara planerad och genomtänkt. Det är politikerna som skall formulera målen för verksamheten både kvalitativt och kvantitativt. Ni skall delta i genomförande, utvärdering och utveckling.

Skaffa er kännedom, fråga föräldrar och inte minst våra barn. Gå inte i kejsarens nya kläder. Bär er egen kostym.

19/5 1988 **Elsa Eriksson**

19/5 1988

Systrar på gudstjänst

NORDMALING: Vuxenkören, med säte i Nordmaling och Bjurholm, har deltagit i en sånggudstjänst i Trehörningsjö. Den inleddes med unison sång innan kyrkoherde Åke Ottosson hälsade alla välkomna.

Signe Lundberg läste en dikt. Systrarna Therese och Sofi Holmberg, Nyåker, 4 respektive 5 år, sjöng och deras storasyster, 12-åriga Linda, spelade ett musikstycke på fiol. Vilma Salomonsson gav ett vittnesbörd.

Under gudstjänsten sjöng Vuxenkören ett flertal sånger. Kollekten, 1 625 kr, går till Hoppets stjärna i Kärrsjö och deras hjälpinsatser. 20/5 1988

20/5 1988

Guldbröllop

Guldbröllop firar lördag 21 maj makarna Gully Fredrika och Sven Adolf Nilsson, Umeå.

Guldbröllop firar på lördag 21 maj Edith och Sixten Sjölund, Ava, Lögdeå. Edith Sjölund hette som flicka Olofsson. Vigselakten förrättades i hennes hem i Hörneå, (då kallades byn Bäckens by), Hörnefors och förrättades av prost Claes Sundelin. Bröllopsfestligheterna varade sedan i dagarna tre. 20/5 1988

20/5 1988

Liten billig tillbyggnad föreslås

M, fp och kds trötta på kommunhusdebatt

NORDMALING (VK)

– Nu är måttet rågat i kommunhusdebatten! Det har varit allt för många turer så nu gäller bara konkreta förslag. Det säger fp, m och kds i Nordmaling som tillsammans arbetat fram ett förslag på en liten, betydligt billigare, men enligt dem själva tillräckligt stor om- och tillbyggnad av nuvarande kommunhus.

Kostnaden ska hållas under 8 milj. kr och bygget startas helst i år.

Det var vid kommunstyrelsens arbetsutskotts sammanträde i torsdags som förslaget presenterades.

– Våra tre partier blev mycket förvånade när centern för en tid sedan föreslog en utredning om en eventuell nybyggnad. Även om vi för den skull inte själva presenterar någon "spikad" tidsplan så försenas och fördyras projektet väsentligt om det blir ett nybygge, kommenterar Leif Grundström, fp. Han berättar att folkpartiet, moderaterna och kds "pratat ihop sig" vid flera tillfällen under senare tid och då har det nu aktuella förslaget vuxit fram.

• Tillbyggnad

Förslaget bygger på en mindre tillbyggnad med källare samt ett våningsplan ovan mark som i huvudsak består av gemensamhetsutrymmen, samlingslokal, personalutrymmen samt pentry. De tre partierna förkastar även den ursprungliga tanken att bygga ut nuvarande fastighet med ett tredje våningsplan och vill dessutom lägga utbyggnaden i vinkel mot nuvarande husktropp.

– Vi vill satsa på gemensamhetsutrymmen i utbyggnaden. Det är dessa som fattas idag. Men vi vill även att utbyggnaden ska förberedas så att om det krävs ska man kunna bygga på fler våningar, menar Grundström.

• Lägre kostnader

Den nu föreslagna utbyggnaden sägs bli betydligt billigare än de 19 milj kr som ursprungliga förslaget kostar. En nybyggnad uppges också – som jämförelse – kosta 32 milj kr vilket då ska ställas mot de summor, 4 milj för ombyggnaden samt 3,5 milj för tillbyggnaden, som det nu presenterade förslaget beräknas till.

• – Flytta ut

– Redan i dag finns stora delar av kommunförvaltningen utanför kommunhuset: byggnad, exempelvis skol-, kultur- och invandraradministration. Det borde gå, om det behövs, att flytta ut ytterligare kommunal verksamhet, menar partierna. Förslaget presenterades vid arbetsutskottets sammanträde. Närmast är det tekniska utskottet som får tillfälle att yttra sig.

OWE FREDRIKSSON

20/5 1988

20/5 1988

Barockmusikfestival kulturell höjdpunkt

NORDMALING (VK)

Förra årets Barockmusikfestival blev höjdpunkten för alla kulturella arrangemang i Nordmaling under 1987.

Det framkom när kulturnämnden vid sitt senaste sammanträde presenterade verksamhetsberättelsen över det gångna året.

Förutom Barockmusikfestivalen var invigningen av Oasen, den nya samlingslokalen, årets stora händelse. Under året genomfördes totalt 46 olika kulturella arrangemang, varav åtta i form av olika utställningar.

En nyhet för kommunens kulturliv har bildandet av Nordmalings Teaterförening som var en direkt uppföljning på byggandet av samlingslokalen Oasen. Till utsmyckningen av lokalen avsatte kulturnämnden 60 000 kronor för inköp av konstutsmyckning till lokalen. 15 365 kronor utgjorde köpeskilling för inköp av ytterligare åtta olika konstverk till kommunens innehav.

Förutom biblioteket i Nordmaling har kommunborna möjlighet att låna böcker vid filialbiblioteket i Rundvik och på utlåningsstationerna i Brattsbacka, Norrfors och Tallberg.

Till detta har samtliga byskolor tillgång till egen bibliotekslokal och förfogar över totalt cirka 4 500 böcker. I låsprojektet för årskurs tre lånade 47 elever hela 1 056 böcker och ger ett medel på 22,4 boklån per elev.

ANDERS WIKMAN

• *Toner från saxofoner. Det såg den här gruppen elever till att det blev, när Robertsfors kommunala musikskola, höll vårkonsert härom kvällen.*

21/5 1988

21/5 1988

Företagare inbjudna till finsk mässa

NORDMALING: Kommun med några representanter för tillverkande företag är inbjudna till Yläkainuun-mässan i vänorten Suomussalmi i Östra Finland. Kommunen har tackat ja och kommer att närvara med några tillfrågade företagare. Mässan är under tiden 1–3 juli.

Olofsfors Handel byter ägare

NORDMALING: Olofsfors Handel är på väg att byta ägare. Ett företag, Olofsfors Handel AB, under bildande har begärt ett avskrivningslån hos länsstyrelsen på 100 000 kr. Kommunstyrelsens arbetsutskott har fått ärendet för yttrande och ställer sig positiv.

Kommunalt nej till Häggströms kiosk

NORDMALING: Häggströms kioskbutik har begärt hos kommunen att få förvärva ytterligare mark från parkområdet. Ägaren vill bygga ut men till detta säger kommunen nej. Parkområdet ska vara park och inte affärstomt, kommenterar ks au och avslår markförvärv och därmed även bygglov. 21/5 1988

• **Jorun Storeng** och **Lennart Olofsson, Mo,** fick den 14 maj på Umeå BB en flicka som vägde 3 080 gram och var 48 cm lång. 21/5 1988

21/5 1988

• *Elever från lågstadiet deltog i Vänskapsveckan vid en musik- och sångarkväll i Oasen. Några elever framträdde även med att läsa egna dikter samt deltog i ett rollspel om mobbing.*

Rollspel och musik på elevernas afton

NORDMALING: Under förra veckan firades Vänskapsveckan i Nordmaling. Varje kväll hölls olika arrangemang, allt från utställningar till musikaftnar. I torsdags var det skolans kväll och i Oasen samlades då ett par hundra elever till en musik- och sångarkväll med härlig stämning.

Det blev en lång rad framträdanden av duktiga elever från låg- och mellanstadiet. Evelina Wikman, klass 3, var presentatör och skötte det med den äran. Utöver sångerna och musiken läste eleverna även egna dikter, alla med budskap om vänskap mellan folken. En iransk flykting Siamak, bosatt i Nordmaling, framträdde också med ett iranskt folkmusikintrument, tar, och sjöng några sånger från sitt hemland. Siamak deltog även tidigare i veckan i en sång- och musikafton i Rundviksgården. Då medverkade även Vokalerna, Bolinders elever, Leif Erixon, Hardy Eriksson, Kent Ottosson, Dalsfeltarna samt "Gökflickorna". En kväll var även avsatt för dans och då deltog bl a folkdanslaget Gräsmyrsringen. Som ett led i Vänskapsveckan pågår en utställning f n i biblioteket fram till 28 maj. Där visas iranska saker samt konstverk av Nils Forsberg och Emma Strömgren. 21/5 1988

21/5 1988

Vår kära

Sally Augusta Levander

* 6/7 1910 † 20/5 1988

har stilla insomnat i ljust minne bevarad.

Levar den 24 maj 1988

Olof-Axel och **Majbritt**
Ingrid och Jan
Emma
Olof och Malin
Aina och **Bennert**
Margareta och Ulf
Kristina
Släkt och vänner

Tack kära mamma för allt du oss skänkte
Tack för all strävan för kärlek och tro
Tack kära mormor för tankar du tänkte
Tankar som byggt mot vår framtid en bro
Tack kära farmor för allt du oss gav
Ljust lyser minnet som du lämnat kvar

Begravningen sker i stillhet.

25/5 1988

25/5 1988

Rundviksdagen

Bjuder in partiledarna

RUNDVIK (VK)

Småföretagarna i Rundvik tar ett djärvt grepp inför sommarens traditionella Rundviksdag. I dagarna går en inbjudan ut till samtliga fem partiledare på riksplanet.

– Det är ju valår i år och nu har Bengt Westerberg och de övriga grabbarna chansen att komma till Rundvik och säga sitt budskap, kommenterar Hardy Eriksson, kontaktman för Rundviksföretagarna.

Rundviksföretagarna bjuder också in alla kommunens småföretagare att visa upp sina verksamheter så han tror att kommersen kommer att vara större än någonsin tidigare.

OWE FREDRIKSSON

26/5 1988

26/5 1988

Rundvik firade stora triumfer

Ungdoms-DM i terränglöpning avgjordes i går vid campingplatsen i Skellefteå. Glädjande nog hade deltagare från ett stort antal klubbar mött upp.

I yngsta gruppen firade IFK Rundvik stora triumfer genom att dels Karin Arvidsson övertygande vann flickklassen, dels Stefan Åberg vann pojkklassen. Stefan tillhör en bland många duktiga bröder Åberg från Rundvik, som man gärna såg delta i banlöpning senare i sommar.

I pojkar 12 vann Tony Eliasson från Svanaby IF, genom ett häftigt ryck i sista backen, där han gled i från trion Patrik Svedberg AIK-friidrott, Tomas Brännström, Robertsfors IK, och Kent Sandström, Sävar IK, som samtliga följdes in i mål.

En ny bekantskap på friidrottshimlen var segraren i pojkar 14, Patrik Sandström, Sävar. Både han och en annan Sandström med förnamnet Mattias gjorde väldigt starka lopp.

24/5 1988

← 24/5 1988

26/5 1988

Miljonvinnare i Nordmaling

NORDMALING (VK)

Vid Sparbankernas senaste dragning på miljonkontot hamnade högsta vinsten, en miljon kronor (1 000 000) till Nordmaling.

– Att få meddela att en kund vunnit en miljon kronor och därigenom blivit miljonär är den lyckligaste händelsen i mina 27 år som banktjänsteman, säger en glad bankkamrer Karl-Olof Eriksson, vid Sparbankens kontor i Normdaling.

– Tyvärr måste jag dock meddela att vinnaren vill vara anonym, fortsätter han med hänvisning till banksekretessen. I dag, torsdag, spekuleras det i hela Nordmaling om vem den lycklige vinnaren och miljonären är.

Endast ett fåtal känner till vem som hastigt blivit ägare av en miljon kronor i rena pengar. Vid dragningen utföll en annan vinst på en miljon kronor till en kund i Första Sparbanken i Göteborg.

• Tårtkalas

Sedan bankkamreren Karl-Olof Eriksson för en andra gång kontrollerat att det var en kund i hans bank som vunnit högvinsten, en miljon kronor, utbröt glädjescener på banken.

– Till eftermiddagskaffet skall vi ha tårta, utbrister en glad bankkamrer. Det är inte första gången som en vinst gått till vårt kontor, men detta är den i särklass största, fortsätter han, och berättar att en annan kund vann 100 000 kronor för några år sedan.

• Första gången i länet

Enligt bankkamreren är miljonvinsten den första som hamnar i Västerbotten. Han uppger också att högvinsterna är mycket sällan förekommande i Norrland. På Sparbankernas miljonkonto har en miljonvinst tidigare delats ut i Sollefteå. För att delta i utlottningen av pengarna krävs endast 100 kronor.

Om 100 kronor finns innestående på kontot när dragningen sker finns dock en mycket liten chans till vinst eftersom vinstchanserna ökar ju större belopp som fnns på kontot. 1 000 kronor ger tio andelar och så vidare.

Till länet gick också en vinst på 100 000 kronor. VK har dock inte fått kännedom om var denna vinst hamnat.

ANDERS WIKMAN

• Vinsterna till länet

1 000 000	724119629-9	N-maling
100 000	4037091-8	Stensele
50 000	4044395-4	Bureå
10 000	4030887-6	Vilhelmina
10 000	724115412-4	Holmsund
10 000	724150864-2	Sorsele
10 000	4031260-5	Nordmaling
10 000	724118120-0	Umeå
10 000	724159497-2	Norsjö
10 000	4048396-8	Skellefteå
10 000	724100877-5	Umeå
10 000	724138454-9	Lycksele
10 000	724101454-2	Sorsele
5 000	4021386-0	Umeå
5 000	4030338-0	Umeå
5 000	724142682-9	Umeå
5 000	724154025-6	Umeå
5 000	4025823-8	Bygdeå
5 000	724116645-8	Bjurholm
5 000	724158099-7	Boliden
5 000	724332722-3	Rob.-fors
5 000	4028720-3	Lycksele
5 000	4040289-3	Burträsk
5 000	724118338-8	Skellefteå
5 000	724123571-7	Kri-berg
5 000	724150750-3	Slussfors
5 000	724170854-9	Långsele
5 000	4029826-7	Bjurholm
5 000	4085013-3	Jörn
5 000	724105824-2	Hörnefors
5 000	724120663-5	Umeå
5 000	724172940-4	Holmsund

• Glädjen stod högt i taket vid Sparbankens lokalkontor i Nordmaling under onsdagen sedan en kund vunnit en miljon kronor på sitt miljonkonto. Fr v Marianne Segerström, Karl-Olof Eriksson, bankkamrer, och Marianne Segerström.

FOTO: ANDERS WIKMAN

5/05 1988

KYRKOKONSERT

ANNA-LENA LÖFGREN & KÖR 74

ÅMSELE KYRKA
Lördag 28.5 kl 18.00

RUNDVIKS KYRKA
Söndag 29.5 kl 18.00

Arr: ABF

26/5 1988

Vår käre

Gustav Bertil Lindgren

* 20/7 1922 † 19/5 1988

har lämnat oss.

Nordmaling den 24 maj 1988

Sigvard och Maud

Du sommade så tyst
Från sol och vår
Somnade stilla från smärtans tår
Ljuv är vilan ljuset och friden
Fjärran borta från livet och striden

Jordfästningen äger rum i Catharinakapellet, Nordmaling, den 27/5 kl 14.00. Efter begravningsakten inbjudes till minnesstund på Nordmalings Wärdshus. Ö s a sen. den 27/5 tel 0930/430 49.

25/5 1988

VK UMEÅ KUSTLANDET

– Ridhusbygget går med raketfart, säger Kjell Weidman från ridklubbens ridhuskommitté när han och Torbjörn Sandström inspekterar monteringen av takstolar.

Bygge i raketfart

TORSBÄCKEN: Bara en månad efter att grävningarna börjat för ridhuset i Nordmaling finns ytterväggar och takåsar på plats. Trots att ridhuset flyttades 25 meter från ursprunglig placering tror byggherren Torbjörn Sandström att bygget skall vara klart på utlovad tidpunkt, 15 oktober. Direkt efter det att byggföretaget fick beställningen började de tillverka stora isolerade väggblock. När kantbalk och väggbalkar fanns på plats tog det endast tre dagar att montera upp ytterväggarna till ridhuset. 26/5 1988

26/5 1988

Sponsring nytt grepp för dåliga landsvägar

Det måste till helt nya grepp för att få fram pengar till nödvändiga ombyggnader av grusvägar inom Nordmalings kommun.

Ett sådant nytt grepp skulle kunna vara att inom ramen för projekt Landsbygd 90 skapa forskning kring vägarnas betydelse för en bygd och skaffa sponsorer som är villiga att lägga ned pengar i denna forskning och på vägombyggnader.

Detta var tankar som ventilerades när företrädare för LRF på onsdagen uppvaktade länsstyrelsen och vägverket om vägstandarden i det mycket besvärliga området Norrfors-Brattsbacka-Nyåker-Hörnsjö inom Nordmalings kommun.

Om pengar till den nödvändiga ombyggnaden skulle tas från de ordinarie väganslagen så skulle det dröja till bortåt sekelskiftet innan något blir av. Men länsstyrelsen och vägverket är väl medvetna om problemen, det intygade landshövding Sven Johansson, som verkligen inte yvdes på myndigheternas vägnar över vägstandarden. Han känner väl till problemen.

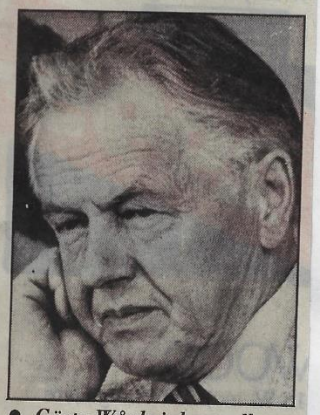

• Gösta Wågbrink ser allvarlig ut. Kan man hoppas på att sponsorer ställer upp och bidrar till ombyggnad av vägarna? Men försöka duger...

• Sponsring

– Vi måste, för att skapa utrymme för ombyggnad av vägarna få i gång ett unikt projekt med unika pengar, sa Sven Johansson.

Det skulle kunna drivas så att ett projekt skapas som inte konkurrerar om pengarna med alla de övriga vägombyggnader som nu står före på prioriteringslistorna. Inom ramen för Landsbygd 90 skulle man försöka skaffa fram sponsorer till både forskning och vägombyggnader. Nordmalings kommun skulle kunna bidra med teknisk service. Tänkbara sponsorer för forskningen kring vägarna är sådana som Wikströmska stiftelsen, Kempestiftelsen, Graninge m fl som har viss anknytning till bygden. Det skulle bildas en förening inom de orter som berörs av de tänkbara vägföretagen och alla tänkbara utvägar prövas att få fram kapital för ombyggnader.

• Mycket pengar

Det är inga småpengar det rör sig om. Ombyggnad av sträckan Norrfors-Mjösjöby är kostnadsberäknad till 10 miljoner. Nyåker-Brattsbacka-Norrfors 16 miljoner, Nyåker-Hörnsjö 12 miljoner, Baggård-Högland 6 miljoner och Örsbäck-Mullsjö 4 miljoner. Totalt alltså 48 miljoner. 26/5 1988

26/5 1988

Frts. fr. Sponsring nytt grepp för dåliga landsvägar

● *Finns det något att få ur vägverkets portfölj ? Stefan Eriksson, Hörnsjö, och Rolf Hellberg, Brattsbacka, trevar efter innehållet i Thorsten Lindqvists väska. Men just till deras vägar finns inte mycket just nu.*

De uppvaktande tryckte på det onormala fordonsslitage som bussar, transportfordon och vanliga bilar utsätts för på dessa vägar där vägarna om aftonen kan se ut på ett helt annat sätt än de gjorde på morgonen.

Länsstyrelsen företrädes vid uppvaktningen av landshövding Sven Johansson och vägverket av förste vägingenjör Thorsten Lindqvist.

Från LRF deltog Rolf Hellberg och Allan Nordell, Brattsbacka, ombudsman Gösta Wågbrink, Umeå, och Stefan Eriksson, Hörnsjö. Från Nordmalings kommun deltog kommunalrådet Sture Lindgren.

ESKIL SJÖSTRÖM
FOTO: PER LANDFORS

26/5 1988

Bejublad musikal av högstadieelever

NORDMALING (VK)

När elever från högstadiets musikskola under torsdagen spelade upp en egen komponerad musikal med 60-talsmusik i Oasen, Nordmaling, blev det en ordentlig succé. Jeannette Lindgren, från klass 9 D hade komponerat innehållet som utspelades i form av en kärlekshistoria.

När elever från låg-, mellan- och högstadiet i olika omgångar bänkat sig i Oasen för att beskåda musikalen "Veckan" möttes de av i huvudsak musik från 60-talet. Musiklärarna och några elever svarade för ackompanjemanget till de tio elever som deltog i arrangemanget.

Många gjorde sina absolut första scenframträdanden just denna dag. I ett enkelt skådespel var Camilla Brännström och Jeanette Lindgren huvudrollsinnehavare i en kärlekshistoria mellan två unga människor under en veckas tid. Kompositören hade gjort ett bra arbete när musikalen sattes ihop till en trevlig handling med många välkända topplåtar från 1960-talet.

27/5 1988 ANDERS WIKMAN

27/- 1988

Barnomsorgstaxan i Nordmalings kommun

JA, nu har det hänt igen, centern i Nordmaling har återigen ändrat uppfattning i sista stund. Jag tänker inte ta upp dom andra gångerna utan håller mig denna gång till barnomsorgstaxan. I kommunstyrelsen gick centern med på att avgiften skulle baseras på familjens bruttoinkomst. Som det blir nu så kommer många låginkomsttagare att drabbas av en höjning på cirka 200–300 kronor per månad.

En höginkomsttagare får en sänkning på kanske 600–800 kronor per månad. Sedan har vi en annan sak och det är att gränsen mellan hel- och halvtid sänks från 30 timmar till 25 timmar och det kommer att innebära att många tvingas över på heltid och får en höjning av avgiften. Nu tycker jag att du Sture Lindgren ska tala om för barnfamiljerna i Nordmaling, som har långa resvägar till jobbet, och på det viset kommer över till heltidsomsorg, tala om för dom det kloka med att sänka gränsen till 25 timmar. Jag tror att det är så här: genom att sänka gränsen och på det viset tvinga över en stor grupp barnfamiljer så får dom betala sänkningen åt dom som tjänar mest.

Det finns bara ett enda rättvist system och det är nolltaxa som vi socialdemokrater förordar.

Gunnar Viklund (s)
Gräsmyr

27/5 1988

27/5 1988

• *I Nordmaling konfirmerades två grupper varav den ena leddes av kyrkoherde Gunnar Ågerstrand. Fr v stående Camilla Rönnberg, Jennie Forslund, Anna Nyström, Joakim Höglund, Anders Gustavsson, Håkan Mattsson, Peter Augustsson. Sittande fr v Lars Kinnunen, Rebecca Wikman, Anna Åberg, Anna-Karin Westerin, kyrkoherde Gunnar Ågerstrand, Annika Wallander, Frida Jonsson, Örjan Johansson, Tomas Forsberg.* 27/5 1988

27/5 1988

Barnomsorgen i Nordmaling

28/5 1988

EFTER senaste sammanträdet i Nordmaling i kommunfullmäktige har centerns agerande missuppfattats av många.

Ursprungligen fanns tre förslag: centern stod för hel- och halvtidstaxa grundad på bruttoinkomsten, de andra borgerliga partiernas förslag var enhetstaxa oavsett inkomst och ingen uppdelning på hel- och halvtid och slutligen s förslag med nolltaxa.

Beslutet i fullmäktige blev en jämkning mellan de ickesocialistiska partierna där centerns krav på hel- och halvtidstaxa antogs. Taxan skall baseras på basbeloppet.

Detta beslut är helt i överensstämmelse med det gemensamma icke socialistiska förslaget om vårdnadsersättning till barnfamiljer. Syftet är att föräldrarna skall få större valfrihet och mer tid tillsammans med sina barn.

Rolf Jonzon, Alf Berglund
fullmäktigeledamöter (c)

28/5 1988

177 jobb lediga

Industrin skriker efter folk

NORDMALING (VK)

– Nu har arbetet på arbetsförmedlingen radikalt förändrats, säger chefen för arbetsförmedlingen i Nordmaling och berättar om den svåra situationen som uppstått för att hitta arbetskraft.

– Förr ringde vi runt för att hitta arbetstillfällen och i dag ringer vi runt för att hitta arbetare, säger han.

Arbetsmarknadssituationen har aldrig tidigare varit som den nu är i Nordmaling. Endast 37 personer söker arbete medan 177 olika arbeten finns att tillgå. De flesta lediga jobben finns inom industri och tillverkning och många av jobben kräver heller ingen högre utbildning. 1982 var arbetssituationen något liknande med ett 45-tal arbetslösa, men då fanns inte så många lediga jobb att tillgå.

• Industrifolk

– Vi känner oss maktlösa inför industriernas sug efter folk, säger Sture Karlsson bekymrat och uppger att arbetsförmedlingen ständigt tar nya tag för att få fram arbetskraft.

Några av dessa är ett försöka få deltidsanställda att jobba heltid och på så sätt få ut flera timmar per anställd. Situationen uppges dock vara av samma karaktär i samtliga kommuner efter kustbandet.

• Lockar

– Tyvärr råder det också brist på bostäder för att vi skulle ha någon extra morot för folk att flytta hit till kommunen och ett fast arbete, säger Karlsson och berättar att det redan nu finns många pendlare som bor både i Umeå och Örnsköldsvik och jobbar i Nordmaling.

I samband med marknadsdagarna i Nordmaling under sommaren skall därför arbetsförmedlingen ha en egen marknadsplats för att försöka leda hemvändande turister att bosätta sig i kommunen. Även flyktingbiten har marknadsförts av arbetsförmedlingen och där har flera företag varit positiva och anställa flyktingar men med ett visst krav på svenskundervisning.

27/5 1988 ANDERS WIKMAN

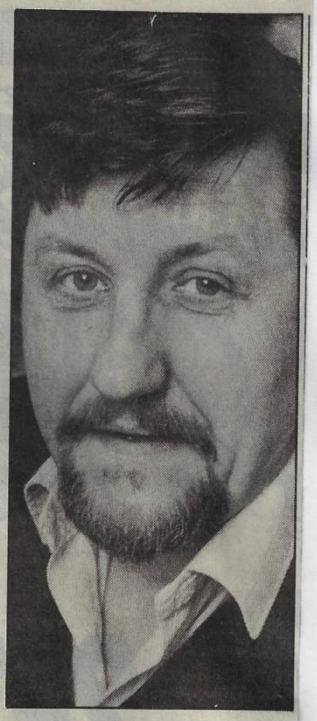

• *– Inte har vi lite jobb på arbetsförmedlingen bara för att det är få arbetslösa i kommunen. Nu får vi ringa runt och försöka "ragga" arbetskraft i stället för som förr efter lediga arbeten, säger Sture Karlsson, chef för kontoret i Nordmaling.*

27/5 1988

Flykting i Sverige

Men Mohammadreza kan inte sluta med brottningen

● *Lektionerna i brottning som Mohammadreza Rezai Amin har med eleverna i Nordmaling är tuffa men mycket uppskattade. Efter varje instruktion får de själva prova greppen på sina kompisar.*

27/5 1988

Forts. på nästa sida →

Frts. fr. föregående sida.

NORDMALING (VK)

Han har sysslat med brottning i 29 av sina 40 år. Han var iransk mästare två år i rad och iransk landslagsman fram tills en handledskada satte stopp för karriären. Idag tränar Mohammadreza Rezai Amin brottning med skolungdomarna i Nordmaling.

– För mig har brottning betytt allt och som ersättning för det socialbidrag jag får i Sverige vill jag gärna bjuda på något som jag kan, säger Mohammadreza Rezai Amin.

Han är en av de många iranska flyktingar som under de senaste åren kommit till Sverige. Han är gift och har två barn. Innan han flydde var han en av General Motors (GM) företagsagenter i Teheran, Iran, med flera anställda. Men när iranska staten – efter "klimatförändringen" – började ifrågasätta hans arbete samtidigt som han trakasserades för bilmärkets amerikanska tillhörighet fann han till slut för gott att ta sin familj och fly från sitt hemland.

– Men vi längtar till Iran. Det går inte en dag utan att vi tänker på våra släktingar och vårt hem.

• Realist

Men Muhammadreza – det är så han kallas – är realist. Han vet att han inte kan återvända på länge än och därför arbetar han på att bygga upp en framtid i Sverige. – Jag får socialbidrag av Sverige men jag får ännu inte arbeta mot lön, förklarar han på sin ännu något "knaggliga" svenska.

Men han vill göra rätt för sig så därför vill han ge tillbaka till svenska ungdomar något som han kan och dessutom kan bättre än många andra. Han vill lära ut brottningens ädla konst.

• Iransk mästare

Vid 11 års ålder tog en äldre kompis honom till en brottarklubb i Teheran. Det dröjde inte länge förrän han "klådde" dem alla trots att han var en av de allra minsta i gänget. När han blev några år äldre började han tävla i 48-kilosklassen. Vid 16 års ålder var han klubbmästare och två år senare iransk mästare. Den titeln behöll han två år. Han var självskriven i iranska landslaget men hann tyvärr bara göra en landskamp.

• Skadad

– Det var mot Bulgarien i Sofia, fortsätter han.

Men lyckan blev kortvarig. En olyckshändelse satte stopp för karriären. Han föll vid ett tillfälle så oturligt att han skar av senor i handleden och av läkare varnades han för fortsatt tävlande eftersom flera nervtrådar till fingrarna till följd av skadan hotade att slitas av.

– Men jag vägrade sluta med sporten. Brottningen betydde allt för mig.

För att få jobba vidare med brottning utbildade han sig till domare vid 20 års ålder. Men det gav honom inte tillräckligt så några år senare utbildade han sig till tränare för att på nytt få känna mattan under knäna.

• Bättre klimat

Efter flykten till Sverige kom familjen så småningom till Nordmaling. Alla trivs efter omständigheterna bra även om de tycker att "tvåan" är i minsta laget. Lite skämtsamt kan man säga att de tycker att "klimatet" i Nordmaling för närvarande är bättre än klimatet i Iran.

• Tränar ungdomar

Det är en självklarhet, tycker Muhammedreza, att han ska "arbeta" för sitt bidrag. Så under våren har han ställt upp och tränar brottning med flera klasser i Nordmalings skola. Dessutom – vilket har resulterat i ömsesidig uppskattning – så har Husums brottarklubb bett honom ställa upp och träna deras ungdomar. Det har gett så fina resultat hos ungdomarna att klubbledningen nu vill knyta honom ännu närmare till sig, bland annat för att planera klubbens utveckling.

• Öppet hus

I Nordmalings kommun finns idag ett drygt 30-tal iranska flyktingar, alla med olika bakgrunder. På lördag är det öppet hus på Flyktingmottagningen och då kommer Muhammadreza Rezai Amin och hans familj att presenteras lite extra. Då kommer också andra iranier bosatta i Nordmaling att finnas med och berätta om sin situation.

OWE FREDRIKSSON

27/5 1988

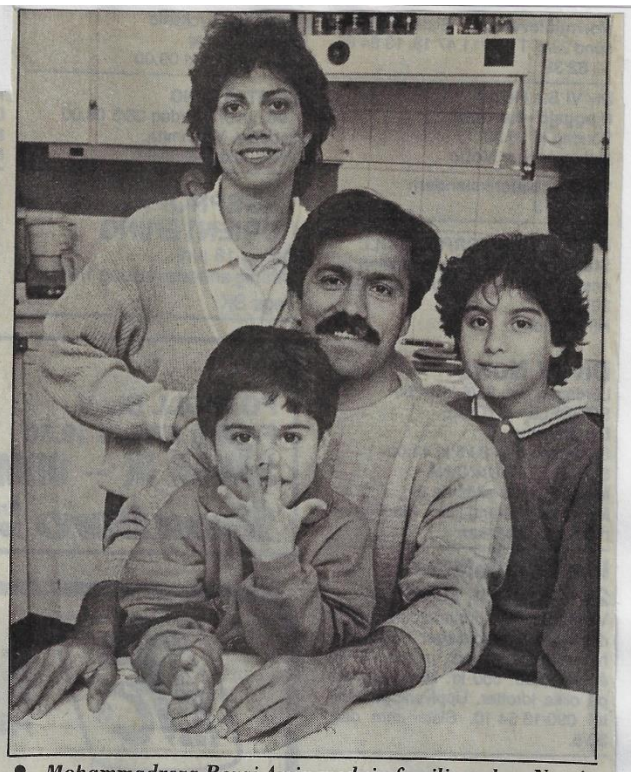

• *Mohammadreza Rezai Amin med sin familj, makan Nasrin samt barnen Nazanin och Nima. Efter flykten från Iran lär Mohammadreza ut brottning till eleverna i Nordmaling.*

27/5 1988

Rävfarm nekas använda gift

NORDMALING (VK)

Nybro Mink AB med rävfarm i Olofsfors har av länsstyrelsen fått avslag på en begäran om att få använda kloralos för bekämpning av mås- och kråkfågel. Länsstyrelsen anser att kloraloset är så farligt att det kan skada andra djur än det är avsett för och dessutom kan skada miljön.

För några år sedan fick rävfarmaren skarp kritik när han använde kloraloset som bekämpningsmedel. Döda fåglar hittades långt ifrån den plats där giftet lagts ut och efter påtryckning från bland andra den lokala fågelföreningen stoppades hanteringen med kloralos som gift.

Nu har ägaren till farmen på nytt begärt hos länsstyrelsen att få använda preparatet som är licensbelagt och anses som mycket farligt. Kloraloset verkar så att fåglarna dör eller somnar beroende på hur stora mängder av giftet de fått i sig.

• Sanitärt problem

Länsstyrelsen finner dock att den stora anhopningen av mås- och kråkfåglar vid farmen är besvärande ur sanitär synpunkt. Trots detta menar länsstyrelsen att kloralosens farlighet och skada gör att preparatet inte bör användas.

Innehavaren Gunnar Nording ville inte lämna någon kommentar till länsstyrelsens beslut. 30/5 1988

30/5 1988

Vårt varma tack

till släkt och vänner som hedrat minnet av vår kära

Jenny Sandström

bortgång, för vacker sång, tal, blommor och gåvor till EFS, till personalen Strandholmen och Sjukhemmet avd I Nordmaling för god vård.

Nordanbäck 28 maj 1988
ENGELBERT
Barnen med familjer

31/5 1988

31/5 1988

Jordfästning

– I Catharinakapellet, Nordmaling, hölls på lördagen begravningsgudstjänst efter Ivar Österlund, Gräsmyr. Officiant var kyrkoherde Gunnar Ågerstrand.

– I Norrfors kyrka hölls på lördagen begravningsgudstjänst efter Vilma Sundvisson, Norrfors. Officiant var komminister Roland Ahlstrand. 30/5 1988

30/5 1988

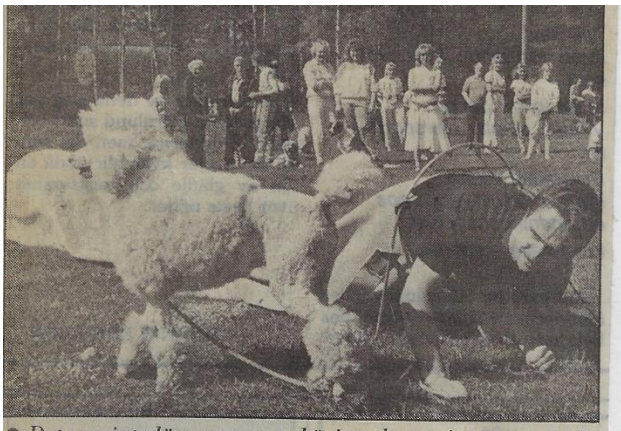

• *Det var inte lätt att som nybörjare krypa igenom tunneln i en agillitybana. Här kommer naturligtvis både hund och husse ut samtidigt.* 21.5.1988

Konster av både hund och förare

NORDMALING: Ett 50-tal intresserade hundägare besökte under söndagen Strandvallen i Nordmaling och Brukshundklubbens anordnande av öppet hus. Förutom uppvisning av redan färdiga hundar i agility, mögelsök, ren lydnad genomfördes en tävling där publiken fungerade som domare. I olika moment fick sex hundar med förare prova på saker de aldrig tidigare gjort. Till publikens stora belåtenhet utförde både hund och hundförare olika konster.

Brukshundsklubben som bildades så sent som förra året har nu 38 medlemmar och arrangerade "öppet hus" för första gången.

26.5.1988

Nordmaling

Alkohol-debuten sker allt tidigare

NORDMALING (VK)

Ungdomar börjar dricka sprit tidigare i Nordmaling än i Umeå. Det säger polismästaren Nils Holst i ett dystert besked till politiker och tjänstemän vid Nordmalings kommun efter polisstyrelsens sammanträde i Oasen på onsdagen.

– Det var er uppfattning över hur situationen i Nordmaling är som vi ville veta, säger skolchef Håkan Pettersson i en kommentar till polismästarens påstående.

– Se till att ungdomarna inte börjar dricka sprit för vad erfarenheten säger så är det inkörsporten till att även prova narkotika, fortsätter Nils Holst och vädjar till de närvarande att "ta tag i problemen".

– Se till att föräldrarna får kunskap om dessa faktorer och mera aktivt deltar i ungdomsarbete, säger han bestämt.

• Fin ungdom

Margareta Gustavsson, fritidsnämndens vice ordförande menar att Nordmaling har mycket fin ungdom som alla bör värna om. Arne Österlund, chef vid polisen i Nordmaling redogjorde för kommunens befolkningsutveckling med ett förhållandevis stort antal ungdomar och barn. Arbetssituationen diskuterades och många menade att brotten i samhället är flera när nordmalingspolisen är ledig och polis från någon annan arbetsgrupp har jourtjänsten.

Detta erkände i viss mån polismästaren Holst och menade att arbetstidslagarna i stor utsträckning styr tjänstgöringen för poliserna.

Polismästaren var dock inne på ett ökat samarbete mellan olika yrkesgrupper för att få bot på ungdomsbrottsligheten.

– För att riktigt komma till problemets kärna skall samarbetet mellan exempelvis sociala, fritid och poliser ske utan hänsyn till sekretesslagarna, säger han och är fast övertygad att sekretessbestämmelserna är ett hinder för ett gott samarbete.

ANDERS WIKMAN

Kända sånger på missionsträff

ÖRE: Under den gångna helgen har det hållits en mötesserie i Öre, som inleddes på fredagen med missionsafton. Det var familjerna Åke Byström och Göte Bokvist som bjudit in till mötet som leddes av Ture Byström med familj. Ett flertal gamla välkända sånger framfördes av familjen innan örekören under Åke Byströms ledning sjöng många sånger.

Under pingstdagen fortsatte mötesserien med högmässa ledd av Ture Byström som förutom predikan svarade för ett flertal solosånger. Annandag pingst höll söndagsskolan avslutning liksom de båda flick- och pojkgrupperna.

Ledare var Ulla Johansson och Ulla Lövgren. Lage Lövgren skötte predikan och Charlotta Johansson spelade gitarr och sjöng med barnen.

I gårdagens artikel om miljonvinsten i Nordmaling hade det blivit fel i bildtexten. Den vänstr damen heter Ingrid Wallander.

I en notis på torsdagen berättade VK om jubilerande elever från Dalkarlså. I bildtexten saknades tyvärr ett namn, nämligen Greta Strömbäcks, Örebro. Hon var lärare på Dalkarlså för 20 år sedan. 26.5.1988

Sånggudstjänst i Salemkyrkan

MO: I en välfylld Salemkyrka i Mo hälsade under den gångna helgen Börje Peterson samtliga välkomna till en sånggudstjänst. Pingstens budskap skildrades genom tal och ton när bland annat kören under ledning av Birgitta Wallsson sjöng. Rolf Forsbeg ledde sångarna i en rad sånger medan solosånger framfördes av Birgitta Wallsson, Agneta Söderberg och Elisabeth Rossander. I programmet sjöng även Ingrid Häggström och Elisabeth Rossander. För talen svarade Stig-Olof Jonsson och Börje Peterson. 28.5.1988

Tore Norgren och Lola Linder, båda Hörnsjö. Vigseln förrättades i Nordmalings kyrka av kyrkoherde Göran Nilsson. Brudnäbbar var Jon Ny, Ida Uilin och Sofia Ulin. (Foto: Ateljé Sandro, Umeå). 31.5.1988

Ralf Karlsson och Lena Norgren, båda Hörnsjö. Vigseln förrättades i Nordmalings kyrka av kyrkoherde Göran Nilsson. Brudnäbb var Nina Karlsson. (Foto: Ateljé Sandro, Umeå) 31.5.1988